

T.C.

Osmaniye Korkut Ata Üniversitesi

2023

Yılı Performans
Programı



Strateji Geliştirme Daire Başkanlığı

İÇİNDEKİLER

I. GENEL BİLGİLER	5
A- MİSYON, VİZYON VE TEMEL DEĞERLER	6
B- YETKİ, GÖREV VE SORUMLULUKLAR	7
C- İDAREYE İLİŞKİN BİLGİLER	9
1. Fiziksel Yapı	9
1.1. Eğitim Alanları ve Derslikler	11
1.2. Sosyal Alanlar	11
1.3. Hizmet Alanları	13
1.4. Taşıtlar.....	14
1.5. Taşınmazlar	15
1.6. Ambar, Arşiv Alanları ve Atölyeler.....	16
2. Örgüt Yapısı	17
2.1. Akademik Birimler	23
2.2. İdari Birimler	35
3. Bilgi ve Teknolojik Kaynaklar	38
3.1. Yazılım ve Bilgisayarlar	38
3.2 Meslek Yüksekokullarının Network Altyapısı	41
3.3. Teknolojik Kaynaklar.....	41
3.4. Kütüphane Kaynakları	41
3.5. Diğer Bilgi ve Teknolojik Kaynaklar	43

TABLolar

Tablo 1: 2021 Yılı Fiziki Kapalı Alanlar.....	10
Tablo 2: Eğitim Alanları ve Derslikler.....	11
Tablo 3: Yemekhaneler ve Kantinler	11
Tablo 4: Misafirhaneler	12
Tablo 5: Spor Tesisleri.....	12
Tablo 6: Hizmet Alanları	13
Tablo 7: Mevcut Taşıtlar	14
Tablo 8: Mevcut İş Makineleri	14
Tablo 9: Mülkiyet Durumuna Göre Taşınmazların Dağılımı	15
Tablo 10: Kapalı Alanların Dağılımı	16
Tablo 11: Kapalı Mekânların Hizmet Alanlarına Göre Dağılımı	16
Tablo 12: Ambar, Arşiv Alanları ve Atölyeler	16
Tablo 13: Osmaniye Korkut Ata Üniversitesi Birimlerinin Kuruluşunun Yasal Dayanakları.....	18
Tablo 14: OKÜSEM Tarafından 2021 Yılında Gerçekleştirilen Kurslar	28
Tablo 15: TÖMER 2021 Yılı Eğitim Bilgileri.....	30
Tablo 16: Osmaniye Korkut Ata Üniversitesinin Yararlandığı Bilişim Hizmetleri	40
Tablo 17: Meslek Yüksek Okullarının Network Alt Yapısı	41
Tablo 18: Teknolojik Kaynaklar	41
Tablo 19: Kütüphane Kaynakları.....	42
Tablo 20: OKÜ Kütüphane Üye ve Hizmet İstatistikleri.....	42
Tablo 21: Ödünç Verme Servisi Hizmetleri (Kitap dışı materyaller).....	43
Tablo 22: Diğer Bilgi ve Teknolojik Kaynaklar	43

RESİMLER

Resim 1: OKÜ Karacaoğlan Yerleşkesi	8
Resim 2: OKÜ Karacaoğlan Yerleşkesi	9
Resim 3: OKÜ Karacaoğlan Yerleşke Alanı İlkbahar	15
Resim 4: OKÜ Karacaoğlan Yerleşkesi Spor Kompleksi	18
Resim 5: Osmaniye Gençlik Merkezi OKÜ Gençlik Ofisi.....	21
Resim 6: OKÜ Merkezi Araştırma Laboratuvarı	34

ŞEKİLLER

Şekil 1: Teşkilat Şeması	22
Şekil 2: Osmaniye Korkut Ata Üniversitesi Ağ Planı.....	39

SUNUŞ

Osmaniye Korkut Ata Üniversitesi 2007 yılında kurulmuş, kısa sürede öğrencilerin ve akademisyenlerin çağdaş ortamlarda eğitim-öğretim faaliyetlerini sürdürebilecekleri modern mekânlar hazırlayarak, gelecek için umut vaat eden bir üniversite olmuştur.

Osmaniye Korkut Ata Üniversitesi, bilgi üretme, aktarma, teknolojiye dönüştürme, beceri kazandırma, ufku açma işlevinin yanı sıra, aydınlık ve özgürlük merkezi olma, hoşgörü ile birlikte yaşama, demokrasi kültürüne katkı sunan bir bilim yuvası olma doğrultusunda hedeflerine hızlı adımlarla ilerlemektedir.

Osmaniye Korkut Ata Üniversitesi, hızla değişmekte olan yükseköğretim dünyasında konumunu güçlendirmesi için Türkiye ve dünyadaki gelişmeleri yakından takip ederek yeni fakülteler, yüksekokullar, bölümler ve programlar açmaktadır.

Üniversitemizin kullanımına tahsis edilen kamu kaynaklarının etkin ve verimli bir şekilde kullanılması sağlanırken, bölgenin sorunlarını giderecek çalışmalar-araştırmalar yaparak, bilgiyi reel alanda uygulayan öğrenciler yetiştirerek kendi gelişiminin yanı sıra bölgenin de refah ve huzuruna katkıda bulunan bir kurum olma yolunda emin adımlarla ilerlenmektedir.

Üniversitemizin 2023 Yılı Performans Programı; 5018 sayılı Kanununun 9'uncu maddesi ile Cumhurbaşkanlığı makamının 07/08/2019 tarihli ve 67 sayılı oluru ile idareler, 2020 yılından itibaren performans programlarını program bütçe esaslarına göre hazırlayacaklar hükmüne istinaden, Performans Programı Hakkında Yönetmelik” ile “Merkezi Yönetim Kapsamındaki Kamu İdarelerinin Performans Programlarının Program Bütçe Esaslarına Uygun Şekilde Hazırlanması Hakkında Usul ve Esaslar” kapsamında “Performans Programı Hazırlama Rehberine” uygun olarak, Üniversitemizin orta ve uzun vadeli amaçlarını ve bu amaçlar doğrultusunda belirlenmiş hedeflerini, bu hedeflere ulaşmak için tanımlanmış performans göstergelerini ve yürütülecek faaliyetlerin maliyetlerini içerecek şekilde hazırlanmıştır. Üniversitemiz, 2023 Yılı Performans Programında mezunlarımızın istihdam olanaklarının artırılmasını destekleyecek, akademisyenlerimizin bilimsel çalışmalarını teşvik edecek, yerel/bölgesel/ulusal/uluslararası işbirliklerinin geliştirilmesi ile öğrenci ve öğretim elemanı hareketliliğinin artırılmasını sağlayacak faaliyetler planlamıştır. Üniversitemizin 2023 Yılı Performans Programını kamuoyunun bilgilerine sunar, hazırlanmasında emeği geçenlere teşekkür ederim.



Prof. Dr. Turgay UZUN
Rektör



I. GENEL BİLGİLER

A- MİSYON, VİZYON VE TEMEL DEĞERLER

Bu bölüm, Osmaniye Korkut Ata Üniversitesi çalışmalarına uzun vadede yön verecek kurumsal değer sisteminin temel unsurları olan misyon, vizyon ve temel değerleri içermektedir.

MİSYONUMUZ

Osmaniye Korkut Ata Üniversitesi, çevre ve temel değerlere duyarlı, paydaşlarına sunduğu kaliteli eğitim, araştırma ve danışmanlık faaliyetleriyle topluma değer katan ve sürekli gelişen bir eğitim kurumudur.

VİZYONUMUZ

Girişimci, yenilikçi ve rekabetçi anlayışıyla uluslararası bir üniversite olmaktır.

TEMEL DEĞERLERİMİZ

İnsan Odaklılık: Tüm paydaşlarının memnuniyetini esas alma

Bilimsel Özgünlük ve Özgürlük: Farklı varlık anlayışlarını, farklı ispat metotlarını, farklı sistem anlayışlarını bir arada tutabilme ve bunları birbirini destekleyecek şekilde bir arada yaşatabilme

Katılımcılık: Tüm paydaşlarını çalışma ortağı olarak değerlendirip, onlarla çalışma

Araştırma Odaklı: Bilimsel yöntem ve tekniklerden yararlanarak, eğitim ve bilginin üretimi, aktarımı ve paylaşımında en iyiyi hedefleme

Kalite odaklı: Üniversitenin sunduğu akademik ve idari hizmetlerde kaliteyi ön planda tutma

Yenilikçi ve Rekabetçi: Akademik anlamda çağın gereklerine uygun, sahip oldukları kaynakları en iyi şekilde kullanarak yüksek kalitede hizmet sunarak rakiplerinden daha başarılı olma

Şeffaf ve Hesap Verebilir Olma: Tüm paydaşların ulaşmak istediği bilgilerin, somut ve anlaşılabilir şekilde verilebilmesi için şeffaf hareket etme

Adalet ve Eşitlik: Sunulan hizmetlerde adalet ve eşitlik ilkesine bağlı olarak hareket etme

Evensel Değerleri Esas Alma: Bilimde, eğitimde ve toplumsal hizmetlerde evrensel değerleri esas alma

Çevreyi Koruma: Çevre ve doğal dengenin korunmasına duyarlı olma

B- YETKİ, GÖREV VE SORUMLULUKLAR

Türkiye’de Yükseköğretim, T.C. Anayasası’nın 130. ve 131. maddeleri ile 2547 sayılı Yükseköğretim Kanunu’nun 3. maddesinin (c) ve (d) bentleri ile 12. maddesinde belirlenmiştir. 2547 sayılı Yükseköğretim Kanununda öngörülen üniversite birimlerinin akademik yönden teşkilatlanması, işleyiş, görev, yetki ve sorumluluklarıyla ilgili alt birimlerin üst birimlerle olan ilişkilerini düzenlemesi 18.02.1982 tarihinde yayımlanan “Üniversitelerde Akademik Teşkilât Yönetmeliğine” göre belirlenmiş bulunmaktadır.

Anayasanın 130. maddesinde; “Çağdaş eğitim-öğretim esaslarına dayanan bir düzen içinde milletin ve ülkenin ihtiyaçlarına uygun insan gücü yetiştirmek amacı ile ortaöğretime dayalı çeşitli düzeylerde eğitim-öğretim, bilimsel araştırma, yayım ve danışmanlık yapmak, ülkeye ve insanlığa hizmet etmek üzere çeşitli birimlerden oluşan kamu tüzel kişiliğine ve bilimsel özerkliğe sahip üniversiteler devlet tarafından kanunla kurulur. Kanunda gösterilen usul ve esaslara göre, kazanç amacına yönelik olmamak şartı ile vakıflar tarafından, devletin gözetim ve denetimine tâbi yükseköğretim kurumları kurulabilir” denilmektedir.

2547 sayılı Yükseköğretim Kanunu’nun 3. maddesinin (c) ve (d) fıkraları;

Yükseköğretim Kurumları: Üniversiteler ile yüksek teknoloji enstitüleri ve bunların bünyesinde yer alan fakülteler, enstitüler, yüksekokullar, konservatuvarlar, araştırma ve uygulama merkezleri ile bir üniversite veya ileri teknoloji enstitüsüne bağlı olmaksızın ve kazanç amacına yönelik olmamak şartı ile vakıflar tarafından kurulan meslek yüksekokullarıdır.

Yüksek Teknoloji Enstitüsü: Özellikle teknoloji alanlarında yüksek düzeyde araştırma, eğitim-öğretim, üretim, yayım ve danışmanlık yapan, kamu tüzel kişiliğine ve bilimsel özerkliğe sahip bir yükseköğretim kurumudur.

Üniversite: Bilimsel özerkliğe ve kamu tüzel kişiliğine sahip yüksek düzeyde eğitim-öğretim, bilimsel araştırma, yayım ve danışmanlık yapan; fakülte, enstitü, yüksekokul ve benzeri kuruluş ve birimlerden oluşan bir yükseköğretim kurumudur.

Üniversitenin Görevleri: 2547 sayılı Yükseköğretim Kanunu’nun 12. maddesi uyarınca; kanundaki amaç ve ana ilkelere uygun olarak yükseköğretim kurumlarının görevleri;

- Çağdaş uygarlık ve eğitim-öğretim esaslarına dayanan bir düzen içinde, toplumun ihtiyaçları ve kalkınma planları ilke ve hedeflerine uygun ve ortaöğretime dayalı çeşitli düzeylerde eğitim-öğretim, bilimsel araştırma, yayım ve danışmanlık yapmak,
- Kendi ihtisas gücü ve maddi kaynaklarını rasyonel, verimli ve ekonomik şekilde kullanarak, milli eğitim politikası ve kalkınma planları ilke ve hedefleri ile Yükseköğretim Kurulu tarafından yapılan plan ve programlar doğrultusunda, ülkenin ihtiyacı olan dallarda ve sayıda insan gücü yetiştirmek,
- Türk toplumunun yaşam düzeyini yükseltici ve kamuoyunu aydınlatıcı bilim verilerini söz, yazı ve diğer araçlarla yaymak, örgün, yaygın, sürekli ve açık eğitim yoluyla toplumun özellikle sanayileşme ve tarımda modernleşme alanlarında eğitilmesini sağlamak,

- Ülkenin bilimsel, kültürel, sosyal ve ekonomik yönlerden ilerlemesini ve gelişmesini ilgilendiren sorunlarını, diğer kuruluşlarla işbirliği yaparak, kamu kuruluşlarına önerilerde bulunmak suretiyle öğretim ve araştırma konusu yapmak, sonuçlarını toplumun yararına sunmak ve kamu kuruluşlarınca istenecek inceleme ve araştırmaları sonuçlandırarak düşüncelerini ve önerilerini bildirmek,
- Eğitim-öğretim seferberliği içinde, örgün, yaygın, sürekli ve açık eğitim hizmetini üstlenen kurumlara katkıda bulunacak önlemleri almak,
- Yörelereindeki tarım ve sanayinin gelişmesine ve ihtiyaçlarına uygun meslek elemanlarının yetişmesine ve bilgilerinin gelişmesine katkıda bulunmak, sanayi, tarım ve sağlık hizmetleri ile diğer hizmetlerde modernleşmeyi, üretimde artışı sağlayacak çalışma ve programlar yapmak, uygulamak ve yapılanlara katılmak, bununla ilgili kurumlara işbirliği yapmak ve çevre sorunlarına çözüm getirici önerilerde bulunmak, eğitim teknolojilerini üretmek, geliştirmek, kullanmak, yaygınlaştırmak,
- Yükseköğretimin uygulamalı yapılmasına ait eğitim-öğretim esaslarını geliştirmek, döner sermaye işletmelerini kurmak, verimli çalıştırmak ve bu faaliyetlerin geliştirilmesine ilişkin gerekli düzenlemeleri yapmak olarak belirlenmiştir.

Yükseköğretim kurumları olarak amacımız; yüksek düzeyde bilimsel çalışma ve araştırma yapmak, bilgi ve teknolojiyi üretmek, bilim verilerini yaymak, ulusal alanda gelişme ve kalkınmaya destek olmak, yurtiçi ve yurtdışı kurumlara işbirliği yapmak suretiyle bilim dünyasının seçkin bir üyesi haline gelmek, evrensel ve çağdaş gelişmeye katkıda bulunmaktır.



Resim 1: OKÜ Karacaoglan Yerleşkesi

C- İDAREYE İLİŞKİN BİLGİLER

1. Fiziksel Yapı

Osmaniye Korkut Ata Üniversitesi 29.05.2007 tarih ve 26536 sayılı Resmi Gazetede yayımlanarak yürürlüğe giren 5662 sayılı Kanunla kurulmuştur.

Osmaniye Korkut Ata Üniversitesi, Karacaoğlan Yerleşkesinde 414.056,64 m² alan üzerinde eğitim-öğretim yapmayı sürdürmektedir. Ayrıca, 3 ilçede bulunan ilçe kampüsleriyle birlikte Üniversite adına tahsisli ve tapulu toplam 782.413,88 m²'lik (Osmaniye merkezde toplam 427.416,62 m² ve ilçelerde toplam 354.997,26 m²) alanda faaliyetlerini yürütmektedir.

Üniversitemiz Karacaoğlan Yerleşkesinde Osmaniye Meslek Yüksekokulu ile beraber 2022 yılı sonu itibariyle 144.939,00 m² kapalı alan, ilçe kampüslerimizde ise 26.960,00 m² kapalı alan olmak üzere 178.769,00 m² toplam kapalı alana ulaşmıştır. Ayrıca toplamda 150.000 m² de aktif yeşil alan ve otopark olarak kullanılmaktadır.

Osmaniye Korkut Ata Üniversitesinin 2022 yılı itibariyle sahip olduğu fiziki kapalı alanlar hakkındaki bilgi Tablo 1'de detaylı bir şekilde verilmiştir.



Resim 2: OKÜ Karacaoğlan Yerleşkesi

Tablo 1: 2022 Yılı Fiziki Kapalı Alanlar

REKTÖRLÜK, FAKÜLTE, ENSTİTÜ, MYO VE TÜM BİRİMLER	İDARİ ALANLAR				EĞİTİM ALANLARI				SOSYAL ALANLAR					SPOR ALANLARI		SİRKÜLASYON ALANI	TOPLAM
	Personel Çalışma Alanı	ARŞİV	DEPO	AMBAR	Akademik Personel Çalışma Alanı	ÖĞRENCİ DERSLİĞİ	LABORATUAR		KANTİN	KAFFETERYA	LOJMAN	YURTTLAR	SAĞLIK	AÇIK SPOR TESİSLERİ	KAPALI SPOR TESİSLERİ		
							Mer. Lab.	Öğrenci Lab.									
REKTÖRLÜK																	
Rektörlük ve İdari Binalar	7290	300	900				2524			8090				17950	8530	5400	33034
FAKÜLTELER																	
İktisadi ve İdari Bilimler Fakültesi	600	300	600		2750	3900		1430	700							3450	13730
Fen Edebiyat Fakültesi	710	330	600		3500	4170		2000	1000							4940	17250
Mühendislik Fakültesi	1400	650	1250		5800	8400		4225	1750							8300	31775
Mim., Tasarım ve Güzel San. Fak.	200	50	50		700	1350										350	2700
İlahiyat Fakültesi	1090	120	550		600	1700		250	200							3240	7750
Sağlık Bilimleri Fakültesi	290	100	200		500	1830		250								580	3750
Kadirli Sosyal ve Beşeri Bil. Fak.	200		20		200	430										800	1650
ENSTİTÜLER																	
Fen Bilimleri Enstitüsü	300	25	125		150	300		40	50							610	1600
Sosyal Bilimleri Enstitüsü	300	25	125		150	300		40	50							610	1600
YÜKSEKOKULLAR																	
Osmaniye MYO	350	100	100		2500	3500		3900	300							2300	13050
Düziçi MYO	150	100	100	1510	250	450			200	400			2000	80	500	3740	
Bahçe MYO	900	100	450		500	1500		500	150	400			820	80	3300	7880	
Kadirli MYO	400	100	200	140	500	1200		455	100	150			1300	80	1255	4580	
Yabancı Diller Yüksekokulu	200	50	50		300	800										100	1500
Kadirli Uyg. Bilimler YO	840		20		710	1400		130	250							3000	6350
BESYO	190	50	500		400	860			50							650	2700
MÜSTAKİL MERKEZLER																	
Amfi	2500																2500
Park Bahçeler Bakım Binası	200																200
Kütüphane	14750																14750
Misf. Lokal	2980																2980
Kreş Gündüz Bakımevi	1000																1000
Kadirli Yemekhane									2700								2700
TOPLAM	36590	2400	5840	1650	19510	32090	2524	13220	4800	####	0	0	0	22070	8770	39385	178769

Not: (a) Üniversitemiz Merkez Kampus Alanı Toplam= 414 Dekar'dır. MYO'lar Dahil Yerleşke Alanı Toplam = 782 Dekar'dır.

: (c) Açık Spor Tesisi Merkez Yerleşke de 17.950 m² (Kay-kay pisti-Yürüyüş Yolu), MYO'larda 4120 m² toplam= 22.070 m² dir.

1.1. Eğitim Alanları ve Derslikler

Osmaniye Korkut Ata Üniversitesinin sahip olduğu eğitim alanları ve derslikler hakkındaki bilgi Tablo 2’de verilmiştir.

Tablo 2: Eğitim Alanları ve Derslikler

Eğitim Alanı	Kapasite 0-50	Kapasite 51-75	Kapasite 76-100	Kapasite 101-150	Kapasite 151-250	Kapasite 251-Üzeri	Toplam
Amfi	-	5	4	7	5	1	22
Derslik	113	110	20	9	-	-	252
Bilgisayar Laboratuvarı	34	6	-	-	-	-	40
Atölye	13	-	-	-	-	-	12
Diğer Laboratuvarlar	19	29	-	-	-	-	48
Toplantı Salonu	57	-	-	-	-	-	57
Konferans Salonu	9	10	1	2	1	1	24

1.2. Sosyal Alanlar

Bu bölümde öğrenci ve personel yemekhaneleri (kafeteryalar), kantinler, misafirhaneler, öğrenci yurtları, spor tesisleri ile bu alanların özellikleri hakkında bilgiler verilmektedir.

1.2.1. Yemekhaneler ve Kantinler

Osmaniye Korkut Ata Üniversitesinin sahip olduğu öğrenci ve personel yemekhaneleri (kafeteryalar) ile kantinler hakkındaki bilgi Tablo 3’te verilmiştir.

Tablo 3: Yemekhaneler ve Kantinler

BÖLÜMLER	Adet	Kapalı Alanı (m ²)	Kapasite (Kişi)
Öğrenci ve Personel Yemekhanesi (Kafeterya)	5	11.740,00	4.000
Kantin	12	4.800,00	2.500
TOPLAM	17	16.540,00	6.500

1.2.2. Misafirhane

Osmaniye Korkut Ata Üniversitesinin sahip olduğu misafirhaneler hakkındaki bilgi Tablo 4'te verilmiştir.

Tablo 4: Misafirhaneler

	Adet	Kapalı Alanı (m ²)
Misafirhane	2	2.980,00
TOPLAM	2	2.980,00

1.2.3. Öğrenci Yurtları

Osmaniye Korkut Ata Üniversitesinin öğrenci yurdu bulunmamaktadır. YURTKUR'a ait Osmaniye Yüksek Öğrenim Erkek ve Kız Öğrenci Yurtları, Merkez Yerleşkede Üniversitemiz öğrencilerine hizmet vermektedir.

1.2.4. Spor Tesisleri

Osmaniye Korkut Ata Üniversitesi; Kadirli Yerleşkesi, Bahçe MYO, Düziçi MYO ve Karacaoğlan Yerleşkesinde, futbol, basketbol, voleybol sahası, kay-kay pisti, yürüyüş yolu ve tenis kortlarından oluşan açık spor tesislerine sahiptir. Spor tesisleri hakkındaki bilgiler Tablo 5'te gösterilmiştir.

Tablo 5: Spor Tesisleri

YERLEŞKE ADI	Kapalı Spor Tesisi		Açık Spor Tesisi	
	Adet	Alan (m ²)	Adet	Alan (m ²)
Karacaoğlan Yerleşkesi	2	8.530,00	8	17.950,00
Meslek Yüksekokulları	-	-	8	4.100,00
Bahçe MYO	1	80	2	-
Düziçi MYO	1	80	4	-
Kadirli MYO	1	80	2	-
TOPLAM	5	8.770,00	16	22.050,00

1.3. Hizmet Alanları

Osmaniye Korkut Ata Üniversitesinin akademik personel hizmet alanları ile idari personel hizmet alanları Tablo 6’da verilmiştir.

Tablo 6: Hizmet Alanları

HİZMET ALANLARI	Büro Sayısı	Alan (m ²)	Kullanan Kişi Sayısı
Akademik Personel Hizmet Alanları	798	23.775	594
İdari Personel Hizmet Alanları	308	12.815	349
TOPLAM	1.106	36.590	943

1.4. Taşıtlar

1.4.1 Mevcut Taşıtlar

Osmaniye Korkut Ata Üniversitesine ait mevcut taşıtların listesi Tablo 7’de verilmiştir.

Tablo 7: Mevcut Taşıtlar

TAŞIT CİNSİ	Göreve Tahsis Edilmiş Kuruma Ait Taşıtlar	Hizmet Alım Yoluyla Edinilmiş Taşıtlar	TOPLAM
Binek Otomobil	5	2	7
Arazi binek (En az 4, en çok 8 kişilik)	3	-	3
Minibüs (Sürücü dâhil en fazla 15 kişilik)	1	-	1
Pick-up (Kamyonet, şoför dâhil 3 veya 6 kişilik)	2	-	2
Otobüs (Sürücü dâhil 34 kişilik)	1	-	1
Otobüs (Sürücü dâhil 52 kişilik)	2	-	2

1.4.2. Mevcut İş Makineleri

Osmaniye Korkut Ata Üniversitesine ait mevcut iş makinelerinin listesi Tablo 8’de verilmiştir.

Tablo 8: Mevcut İş Makineleri

TAŞITIN CİNSİ	Göreve Tahsis Edilmiş Kuruma Ait Taşıtlar
Kepçe	1
Çim Biçme Makineleri ve Traktörleri	15
Motorlu El Tırpanı	8
Yaprak Toplama Makinesi	2
Çapa Makinesi	2
Kazıcı - Yükleyici	2
Küçük Traktör	1
Büyük Traktör	2
Küçük Römork	1
Büyük Römork	2
Elektrikli Bisiklet	7

1.5. Taşınmazlar

1.5.1. Mülkiyet Durumuna Göre Taşınmazların Dağılımı

Osmaniye Korkut Ata Üniversitesinin mülkiyet durumuna göre taşınmazlarının dağılımı Tablo 9’da verilmiştir.

Tablo 9: Mülkiyet Durumuna Göre Taşınmazların Dağılımı

Yerleşke Adı	Mülkiyet Durumuna Göre Taşınmaz Alanı			TOPLAM (m ²)	Açıklama
	Üniversite	Maliye Hazine (Tahsisli)	Diğer		
Bahçe MYO	-	13.094,07	-	13.094,07	-
Düziçi MYO	-	62.019,21	-	62.019,21	-
Kadirli Yerleşkesi	155.645,00	124.238,98	-	279.883,98	-
Karacaoğlan Yerleşkesi	116.306,81	311.109,81	-	427.416,62	109.643,71 m ² Kamulaştırma.
TOPLAM	271.951,81	510.462,07	-	782.413,88	-



Resim 3: OKÜ Karacaoğlan Yerleşke Alanı İlkbahar

1.5.2. Mülkiyet Durumuna Göre Kapalı Alanların Dağılımı

Osmaniye Korkut Ata Üniversitesinin mülkiyet durumuna göre kapalı alanların dağılımı Tablo 10'da verilmiştir.

Tablo 10: Kapalı Alanların Dağılımı

Yerleşke Adı	Kullanımdaki Kapalı Alanlar	İnşaat Halindeki Kapalı Alanlar	TOPLAM (m ²)
Bahçe MYO	7.880,00	0,00	7.880,00
Düziçi MYO	4.770,00	0,00	4.770,00
Kadirli Yerleşkesi	15.280,00	0,00	15.280,00
Karacaoğlan Yerleşkesi	150.39,00	00	150.39,00
TOPLAM	178.769,00	0,00	178.769,00

1.5.3. Kapalı Mekânların Hizmet Alanlarına Göre Dağılımı

Osmaniye Korkut Ata Üniversitesinin kapalı mekânlarının eğitim alanları, derslikler, ofisler, sağlık, barınma, beslenme, kültür, spor gibi hizmet açılımlarına göre dağılımları, Tablo 11'de verilmiştir.

Tablo 11: Kapalı Mekânların Hizmet Alanlarına Göre Dağılımı

Yerleşke Adı	HİZMET ALANLARI (m ²)							Toplam
	Eğitim	Sağlık	Barınma	Beslenme	Kültür	Spor	Diğer (Depo, Tesis, İdari)	
Bahçe MYO	3.400,00	-	-	550,00		80	3.850,00	7.880,00
Düziçi MYO	760,00	-	-	600,00		80	2.360,00	3.800,00
Kadirli Yerleşkesi	5.025,00	-	-	3.200,00		80	6.975,00	15.280,00
Karacaoğlan Yerleşkesi	65.369,00	-	-	12.190,00		8.530,00	58.850,00	144.939,00
TOPLAM	74.554,00	-	-	16.540,00		8.770,00	72.035,00	171.899,00

1.6. Ambar, Arşiv Alanları ve Atölyeler

Osmaniye Korkut Ata Üniversitesinin ambar, arşiv alanları, atölyeler ve depolara ilişkin bilgileri Tablo 12'de verilmiştir.

Tablo 12: Ambar, Arşiv Alanları ve Atölyeler

	Adet	Alan (m ²)
Ambarlar	3	1.650,00
Arşiv Depo Alanları	32	7.240,00
Atölyeler	12	5.305,00
TOPLAM	47	14.195,00

2. Örgüt Yapısı

Osmaniye Korkut Ata Üniversitesi, Mayıs 2007 tarihli Resmi Gazete’de yayımlanan 5662 sayılı Kanunun Ek 84. maddesi ile kurulmuştur. Osmaniye Korkut Ata Üniversitesi, kuruluşundan itibaren fiziki, akademik ve idari yapılanmasını, bütçe olanaklarıyla gerçekleştirirken, şehriyle, bölgesiyle, ülkesiyle bütünleşme gayreti içinde olup, gelişimine devam etmektedir.

Osmaniye Korkut Ata Üniversitesinin Akademik Birimleri; Fen-Edebiyat Fakültesi, İktisadi ve İdari Bilimler Fakültesi, İlahiyat Fakültesi, Kadirli Sosyal ve Beşeri Bilimler Fakültesi, Kadirli Uygulamalı Bilimler Fakültesi, Mimarlık, Tasarım ve Güzel Sanatlar Fakültesi, Sağlık Bilimleri Fakültesi ve Mühendislik Fakültesi olmak üzere 8 adet Fakülte, Bahçe Meslek Yüksekokulu, Düziçi Meslek Yüksekokulu, Kadirli Meslek Yüksekokulu, Osmaniye Meslek Yüksekokulu ve Sağlık Hizmetleri Meslek Yüksekokulu olmak üzere 5 adet Meslek Yüksekokulu, Beden Eğitimi ve Spor Yüksekokulu ve Yabancı Diller Yüksekokulu olmak üzere 2 adet Yüksekokul ile Sosyal Bilimler Enstitüsü ve Fen Bilimleri Enstitüsü olmak üzere 2 adet Enstitüden oluşmaktadır.

Osmaniye Korkut Ata Üniversitesi Rektörlüğüne Bağlı Birimlerimiz; Dış İlişkiler Birimi, İç Denetim Birimi, Kalite Geliştirme Birimi, Basın Halkla İlişkiler Birimi, Engelli Öğrenciler Danışma ve Koordinasyon Birimi ve Bilimsel Araştırma Projeleri Birimi’dir.

Osmaniye Korkut Ata Üniversitesinin Araştırma Merkezleri; Çeviri ve Redaksiyon Uygulama ve Araştırma Merkezi, Kariyer Geliştirme Uygulama ve Araştırma Merkezi (OKÜKAGEM), Sürekli Eğitim Uygulama ve Araştırma Merkezi (OKÜSEM), Türkçe Öğretimi Uygulama ve Araştırma Merkezi (TÖMER), Osmaniye Korkut Ata Üniversitesi Merkezi Araştırma Laboratuvarı (OKÜMERLAB), Osmaniye Korkut Ata Üniversitesi Enerji Eğitim-Etüt Uygulama ve Araştırma Merkezi (OKÜENERMER), Veri Analizi Uygulama ve Araştırma Merkezi, Dil Eğitimi Uygulama ve Araştırma Merkezi, Uzaktan Eğitim Uygulama ve Araştırma Merkezi, Merkezi Araştırma Laboratuvarı Uygulama ve Araştırma Merkezi (Osmaniye Korkut Ata Üniversitesi Toprak, Bitki ve Sulama Suyu Analiz Laboratuvarı (OKÜTAL) ve Osmaniye Korkut Ata Üniversitesi Gıda Laboratuvarı (OKÜGIDA)) olarak hizmet vermektedir.

Rektörlüğümüzün idari teşkilatı ise; Genel Sekreterlik Birimi, 8 Daire Başkanlığı, Hukuk Müşavirliği ve Döner Sermaye İşletmesi ile hizmetlerine devam etmektedir.

Tablo 13: Osmaniye Korkut Ata Üniversitesi Birimlerinin Kuruluşunun Yasal Dayanakları

OSMANİYE KORKUT ATA ÜNİVERSİTESİ	
Osmaniye Korkut Ata Üniversitesi	Osmaniye Korkut Ata Üniversitesi, 29/05/2007 tarih ve 26536 sayılı Resmi Gazete’de yayımlanarak yürürlüğe giren 5662 sayılı Kanun’un Ek 84. Maddesi ile kurulmuştur.
<p><u>Fakülteler</u></p> <ul style="list-style-type: none"> ➤ Mühendislik Fakültesi ➤ Fen Edebiyat Fakültesi ➤ İktisadi ve İdari Bilimler Fakültesi ➤ Mimarlık, Tasarım ve Güzel Sanatlar Fakültesi ➤ İlahiyat Fakültesi ➤ Kadirli Sosyal ve Beşeri Bilimler Fakültesi ➤ Kadirli Uygulamalı Bilimler Fakültesi ➤ Sağlık Bilimleri Fakültesi 	<p>Mühendislik Fakültesi 5/6/2006 tarihinde 2006/10546 sayılı Bakanlar Kurulu Kararıyla Çukurova Üniversitesi Rektörlüğüne bağlı olarak kurulmuş olup, 5662 sayılı Kanun’un 84. Ek Maddesi (a) fıkrasıyla adı ve bağlantısı değiştirilerek Mühendislik Fakültesi OKÜ’ye bağlanmış ve aynı yasayla Fen-Edebiyat Fakültesi ve İktisadi ve İdarî Bilimler Fakültesi, 2011/2605 sayılı Bakanlar Kurulu Kararı ile Mimarlık, Tasarım ve Güzel Sanatlar Fakültesi, 05/12/2012 tarih ve 28488 sayılı Resmi Gazete’de yayımlanan 2012/3961 sayılı Bakanlar Kurulu Kararı ile İlahiyat Fakültesi, 08/04/2016 tarih ve 29678 sayılı Resmi Gazete’de yayımlanan 2016/8700 sayılı Bakanlar Kurulu Kararı ile Kadirli Sosyal ve Beşeri Bilimler Fakültesi kurulmuştur.</p> <p>Sağlık Bilimleri Fakültesi; 18 Nisan 2019 tarih ve 30749 sayılı Resmi Gazetede yayımlanarak yürürlüğe giren 17.04.2019 tarih ve 968 sayılı Cumhurbaşkanlığı Kararnamesi ile kurulmuştur. (Sağlık Yüksekokulu, Sağlık Bilimleri Fakültesine dönüşmüştür.)</p>



Resim 4: OKÜ Karacaoğlan Yerleşkesi Spor Kompleksi

Tablo 13: Osmaniye Korkut Ata Üniversitesi Birimlerinin Kuruluşunun Yasal Dayanakları (DEVAM)

OSMANIYE KORKUT ATA ÜNİVERSİTESİ	
Kadirli Uygulamalı Bilimler Fakültesi	Kadirli Uygulamalı Bilimler Fakültesi; 29/06/2021 tarih ve 31529 sayılı Resmi Gazetede yayımlanarak yürürlüğe giren 28/06/2022 tarihli ve 4180 sayılı Cumhurbaşkanlığı kararnamasi ile kurulmuştur. (Kadirli Uygulamalı Bilimler Yüksekokulu-Kadirli Uygulamalı Bilimler Fakültesine dönüşmüştür.)
<u>Enstitüler</u> ➤ Fen Bilimleri Enstitüsü ➤ Sosyal Bilimler Enstitüsü	29/05/2007 tarih ve 26536 sayılı Resmi Gazete’de yayımlanarak yürürlüğe giren 5662 sayılı Kanun’un Ek 84. Maddesi (c) fıkrasına göre Rektörlüğe bağlı olarak Sosyal Bilimler Enstitüsü ile Fen Bilimleri Enstitüsü kurulmuştur.
<u>Yüksekokullar</u> Beden Eğitimi ve Spor Yüksekokulu	Beden Eğitimi ve Spor Yüksekokulu, 06/12/2017 tarihinde Resmi Gazete’de yayımlanan 30262 sayılı Bakanlar Kurulu Kararı ile kurulmuştur.
Yabancı Diller Yüksekokulu	Yüksekokulumuz 10/01/2012 tarih ve 28169 sayılı Resmi Gazetede yayımlanan 2011/2605 sayılı Bakanlar Kurulu Kararı ile kurulmuştur.
<u>Meslek Yüksekokulları</u> Osmaniye Meslek Yüksekokulu	Milli Eğitim Bakanlığının 16.07.1976 tarih ve 320/4054 sayılı yazısıyla Milli Eğitim Bakanlığına bağlı olarak kurulan Osmaniye Meslek Yüksekokulu, 20/07/1981 tarih ve 2547 sayılı Kanunla Çukurova Üniversitesine bağlanmış, 29 Mayıs 2007 tarih ve 26536 sayılı Resmi Gazete’de yayımlanarak yürürlüğe giren 5662 sayılı Kanunun Ek 84. maddesinin (b) fıkrasıyla OKÜ’ye bağlanmıştır.
Kadirli Meslek Yüksekokulu	Yükseköğretim Kurulunun 14/12/1997 tarih ve 2648 sayılı Kararı ile Çukurova Üniversitesine bağlı olarak kurulan Kadirli Meslek Yüksekokulu, 29 Mayıs 2007 tarih ve 26536 sayılı Resmi Gazete’de yayımlanarak yürürlüğe giren 5662 sayılı Kanunun Ek 84. maddesinin (b) fıkrasıyla OKÜ’ye bağlanmıştır.

Tablo 13: Osmaniye Korkut Ata Üniversitesi Birimlerinin Kuruluşunun Yasal Dayanakları (DEVAM)

OSMANİYE KORKUT ATA ÜNİVERSİTESİ	
Bahçe MeslekYüksekokulu	Yükseköğretim Genel Kurulunun 2547 sayılı Yükseköğretim Kanununun 2880 sayılı Kanunla değişik 7/d-2 bendi uyarınca aldığı 07/07/2000 tarihli kararıyla Kahramanmaraş Sütçü İmam Üniversitesine bağlı olarak kurulan Bahçe Meslek Yüksekokulu, 29 Mayıs 2007 tarih ve 26536 sayılı Resmi Gazete’de yayımlanarak yürürlüğe giren 5662 sayılı Kanunun Ek 84.maddesi (b) fıkrasıyla OKÜ’ye bağlanmıştır.
Düziçi Meslek Yüksekokulu	Yükseköğretim Genel Kurulunun 2547 sayılı Yükseköğretim Kanununun 2880 sayılı Kanunla değişik 7/d-2 bendi uyarınca aldığı 07/07/2000 tarihli kararıyla Kahramanmaraş Sütçü İmam Üniversitesine bağlı olarak kurulan Düziçi Meslek Yüksekokulu, 29 Mayıs 2007 tarih ve 26536 sayılı Resmi Gazete’de yayımlanarak yürürlüğe giren 5662 sayılı Kanunun Ek 84. maddesi (b) fıkrasıyla OKÜ’ye bağlanmıştır.
Sağlık Hizmetleri Meslek Yüksekokulu	Yükseköğretim Genel Kurul tarafından 2547 sayılı Kanun'un 2880 sayılı Kanunla değişik 7/d-2 maddesi uyarınca, 21/11/2019 tarihinde Sağlık Hizmetleri Meslek Yüksekokulu kurulmuştur.



Resim 5: Osmaniye Gençlik Merkezi OKÜ Gençlik Ofisi

Şekil 1: Teşkilat Şeması

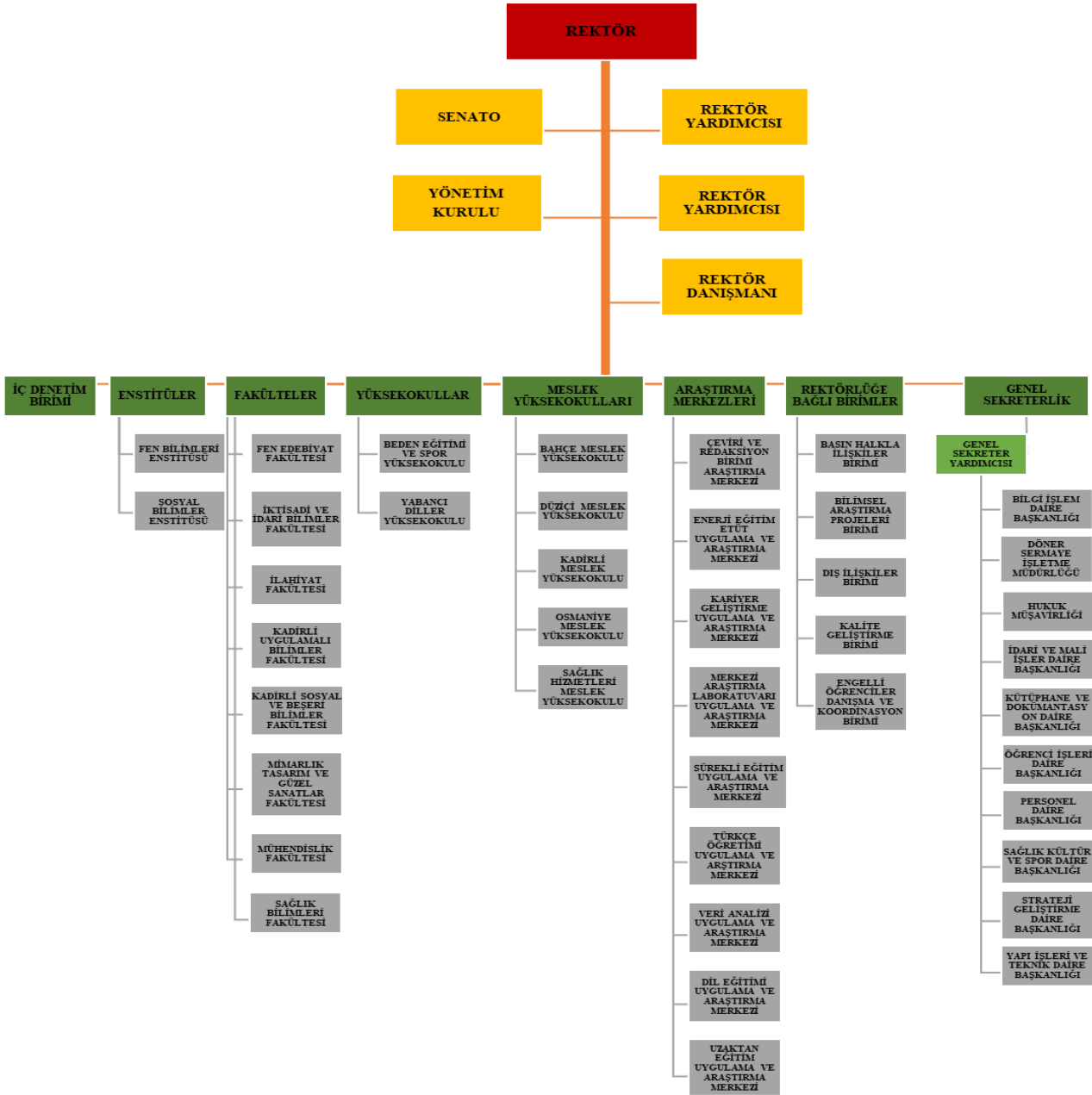

2.1. Akademik Birimler

Osmaniye Korkut Ata Üniversitesi önlisans, yüksekokul, lisans, yüksek lisans ve doktora eğitimi vermektedir. Tüm programların eğitim-öğretim dili Türkçe'dir. İsteğe bağlı olarak da yabancı dilde hazırlık eğitimi verilmektedir.

Fen-Edebiyat Fakültesi

Osmaniye Korkut Ata Üniversitesi Fen-Edebiyat Fakültesi, 2009-2010 eğitim-öğretim yılında Fizik, Kimya, Biyoloji bölümlerine ilk defa öğrenci olarak eğitim-öğretim hayatına başlamıştır. Fen-Edebiyat Fakültesi, daha sonra sırasıyla 2011-2012 eğitim-öğretim yılında Türk Dili ve Edebiyatı Bölümüne, 2014-2015 eğitim-öğretim yılında Arkeoloji ve Tarih bölümlerine, 2018-2019 eğitim-öğretim yılında İngiliz Dili ve Edebiyatı bölümüne ve 2019-2021 eğitim-öğretim yılında Matematik bölümüne öğrenci olarak genişlemesini sürdürmüştür. Hâlihazırda mevcut olan Fizik, Kimya, Biyoloji Bölümlerinde lisans tamamlama öğrencileri, Türk Dili ve Edebiyatı, Arkeoloji, Tarih, İngiliz Dili ve Edebiyatı ile Matematik Bölümlerinde de örgün öğretim öğrencileri bulunmakta olup Mütercim-Tercümanlık Bölümüne 2021-2021 yılında öğrenci alınmıştır. Bu bölümlerin dışında Doğu Dilleri Bölümü, Antropoloji ve İstatistik Bölümü olmak üzere 3 bölümün daha önümüzdeki yıllarda kurulması hedeflenmiştir.

Mühendislik Fakültesi

Osmaniye Korkut Ata Üniversitesi Mühendislik Fakültesi, 2009-2010 eğitim-öğretim yılında Enerji Sistemleri Mühendisliği Bölümüne normal ve ikinci öğretim olarak öğrenci almaya başlamıştır. Mühendislik Fakültesi, 2010-2011 eğitim-öğretim yılında Gıda Mühendisliği Bölümüne, 2011-2012 eğitim-öğretim yılında da, İnşaat, Makine, Elektrik-Elektronik Mühendisliği Bölümlerine, 2012-2013 eğitim-öğretim yılında Kimya Mühendisliği Bölümüne, 2016-2017 eğitim-öğretim yılında ise Harita Mühendisliği Bölümüne, 2019-2021 eğitim-öğretim yılında ise Endüstri Mühendisliği Bölümüne öğrenci almaya başlamıştır. Bilgisayar Mühendisliği ile Metalürji ve Malzeme Mühendisliği bölümüne öğrenci alabilmek için yoğun bir faaliyet sürdüren Mühendislik Fakültesi, bu kapsamda gerekli altyapı hazırlıklarını büyük ölçüde tamamlamış olup, 2021-2022 eğitim-öğretim yılı için öğrenci alımı çalışmalarına devam etmektedir.

İktisadi ve İdari Bilimler Fakültesi

Osmaniye Korkut Ata Üniversitesi İktisadi ve İdari Bilimler Fakültesi bünyesinde; İşletme, İktisat, Yönetim Bilişim Sistemleri, Uluslararası İlişkiler, Siyaset Bilimi ve Kamu Yönetimi, Ekonometri ve Uluslararası Ticaret ve Lojistik bölümleri bulunmaktadır. Fakültede İşletme, Yönetim Bilişim Sistemleri, İktisat, Siyaset Bilimi ve Kamu Yönetimi, Uluslararası İlişkiler ve Uluslararası Ticaret ve Lojistik Bölümlerinde normal ve ikinci öğretim programlarında eğitim-öğretime devam edilmektedir. Ekonometri bölümüne ise öğrenci alınması ile ilgili çalışmalar devam etmektedir.

Mimarlık, Tasarım ve Güzel Sanatlar Fakültesi

Osmaniye Korkut Ata Üniversitesi Mimarlık, Tasarım ve Güzel Sanatlar Fakültesi 10.01.2012 tarihinde kurulmuştur. Bünyesinde Mimarlık, İç Mimarlık ve Çevre Tasarımı, Şehir Bölge Planlama, Endüstri Ürünleri Tasarımı, Grafik Tasarımı, Müzik, Resim, Seramik ve Geleneksel Türk Sanatları Bölümleri bulunmaktadır. Mimarlık, Tasarım ve Güzel Sanatlar Fakültesi 2021-2021 eğitim öğretim yılına Müzik, Resim ve İç Mimarlık ve Çevre Tasarımı Bölümlerine öğrenci almıştır. Mimarlık, Tasarım ve Güzel Sanatlar Fakültesi, öğrencilerini çağın gereksinimlerine uygun olarak entelektüel bir bakış açısı içerisinde, topluma düzeyli, düzenli bir kültür akışı sağlayan bireyler olarak yetiştirmeyi hedeflemektedir.

İlahiyat Fakültesi

Osmaniye Korkut Ata Üniversitesi İlahiyat Fakültesi, 2015-2016 eğitim-öğretim yılında normal ve ikinci öğretim programlarına öğrencilerini kabul etmiştir. Din Bilimleri alanında eğitim vermek üzere bünyesinde, Temel İslam Bilimleri, Felsefe ve Din Bilimleri, İslam Tarihi ve Sanatları Bölümleri açılmış bulunmaktadır.

Kadirli Sosyal ve Beşeri Bilimler Fakültesi

Osmaniye Korkut Ata Üniversitesi Kadirli Sosyal ve Beşerî Bilimler Fakültesinde; Coğrafya, Bilgi ve Belge Yönetimi bölümleri açılmıştır. Bilgi ve Belge Yönetimi ve Coğrafya bölümüne 2019-2021 eğitim-öğretim yılında öğrenci alımı yapılmıştır. 2021-2022 eğitim-öğretim yılında Felsefe, Psikoloji, Sanat Tarihi, Sosyoloji, bölümleri kurulması planlanmaktadır.

Sağlık Bilimleri Fakültesi

Osmaniye Korkut Ata Üniversitesi Sağlık Bilimleri Fakültesi bünyesinde Sağlık Yönetimi, Hemşirelik, Ebelik, Sosyal Hizmetler, Fizyoterapi ve Rehabilitasyon ile Beslenme ve Diyetetik Bölümü kurulmuştur. Hemşirelik Bölümüne 2016-2017 eğitim-öğretim yılında, Beslenme ve Diyetetik Bölümüne 2017-2018 eğitim-öğretim yılında, Sağlık Yönetimi Bölümüne 2019-2021 eğitim-öğretim yılında öğrenci alımı gerçekleştirilmiştir. Diğer bölümlerimizde akademik altyapı çalışmaları devam etmektedir.

Fen Bilimleri Enstitüsü

Mühendislik ve Fen Bilimleri alanlarında uzmanlaşmış personel ihtiyacını karşılamak için evrensel boyutta bilgiye ulaşabilen, bilgi üretebilen ve bunları toplumun yararına sunabilen bireyler yetiştirmeyi hedefleyen Osmaniye Korkut Ata Üniversitesi Fen Bilimleri Enstitüsünde; Enerji Sistemleri Mühendisliği Tezli Yüksek Lisans ve Doktora Programı, Enerji Planlaması ve Yönetimi Tezsiz Yüksek Lisans, Elektrik-Elektronik Mühendisliği tezli yüksek lisans programı (Kahramanmaraş Sütçü İmam Üniversitesi ile ortak program: program kapatıldı kayıtlı mevcut öğrencilerimizin eğitimi devam etmektedir), Fizik (Hatay Mustafa Kemal Üniversitesi ile ortak Tezli Yüksek Lisans program: program kapatıldı kayıtlı mevcut öğrencilerimizin eğitimi devam etmektedir.), Kimya Tezli Yüksek Lisans ve Doktora, Biyoloji Tezli Yüksek Lisans, Makine Mühendisliği Tezli, Tezsiz Yüksek Lisans ve Doktora,

İnşaat Mühendisliği (İskenderun Teknik Üniversitesi ile Tezli Yüksek Lisans ortak program: program kapatıldı kayıtlı mevcut öğrencilerimizin eğitimi devam etmektedir.), İnşaat Mühendisliği Tezli Yüksek Lisans ve Doktora, Gıda Mühendisliği (Kahramanmaraş Sütçü İmam Üniversitesi ile ortak Tezli Yüksek Lisans programı: program kapatıldı kayıtlı mevcut öğrencilerimizin eğitimi devam etmektedir), Gıda Mühendisliği Tezli Yüksek Lisans, Matematik (Kahramanmaraş Sütçü İmam Üniversitesi ile ortak Tezli Yüksek Lisans programı: program kapatıldı kayıtlı mevcut öğrencilerimizin eğitimi devam etmektedir), Kimya Mühendisliği Tezli Yüksek Lisans, Organik Tarım İşletmeciliği Tezli Yüksek Lisans, Gıda Teknolojisi Tezli Yüksek Lisans Programları bulunmaktadır. Bu programlarda kayıtlı öğrenci sayımız 297'ye ulaşmıştır. Önümüzdeki yıl hedefimiz program ve öğrenci sayımızı daha da arttırmaktır.

Fen Bilimleri Enstitüsü gerek bugünün gerekse geleceğin iş dünyası ihtiyaçlarını göz önünde bulundurarak, eğitim-öğretim programlarını geliştirmekte ve kaliteli eğitim-öğretim için gerekli her türlü koşulları öğrencilerine sunmaktadır.

Sosyal Bilimler Enstitüsü

Osmaniye Korkut Ata Üniversitesi Sosyal Bilimler Enstitüsünde 2009-2010 eğitim-öğretim yılında İşletme Anabilim Dalının altyapısı oluşturmuştur. 2010-2011 eğitim-öğretim yılında İşletme Anabilim Dalı tezli yüksek lisans programına, 2011-2012 eğitim-öğretim yılında da aynı Anabilim Dalı yüksek lisans tezsiz programına öğrencilerini kabul etmiştir. Ayrıca 2012-2013 eğitim-öğretim yılı için doktora programına öğrenci alımı yapılmıştır. Yönetim ve Bilişim Sistemleri Anabilim Dalında 2013-2014 eğitim-öğretim yılında lisansüstü eğitim vermeye ve 2018-2019 eğitim-öğretim yılında da aynı Anabilim Dalı doktora programına öğrenci alımı yapılmıştır. Türk Dili ve Edebiyatı Anabilim Dalında 2014-2015 eğitim-öğretim yılından, İktisat Anabilim Dalında 2015-2016 eğitim-öğretim yılından, Siyaset Bilimi ve Kamu Yönetimi Anabilim Dalında 2018-2019 eğitim-öğretim yılından, Yönetim ve Organizasyon Bilim Dalında 2018-2019 eğitim-öğretim yılından, Muhasebe ve Finansman Bilim Dalında 2019-2021 eğitim-öğretim yılından itibaren lisansüstü eğitim vermeye başlanmıştır. Ayrıca Resim Tezli Yüksek Lisans ve Tarih Tezli Yüksek Lisans Programları açılarak çalışmalar yürütülmüştür. Diğer Anabilim Dallarının akademik altyapılarının da hazırlık çalışmaları devam etmektedir. Enstitümüz; öğrencilerine Osmaniye Korkut Ata Üniversitesi'nin şirin ve sıcak yerleşke ortamında genç, dinamik ve güçlü akademik kadrosu ile nitelikli araştırma ve çalışma ortamı sunmakta ve geleceğin başarılı akademisyenlerini ve iş hayatının her alanında hâlihazırda önemli sorumluluklar almış ve alacak insan kaynağını yetiştirmeye ve geliştirmeye çalışmaktadır.

Yabancı Diller Yüksekokulu

Osmaniye Korkut Ata Üniversitesi Yabancı Diller Yüksekokulu 2013-2014 eğitim-öğretim yılından itibaren yabancı dil eğitimi vermeye başlamıştır. Yabancı Diller Yüksekokulu; hazırlık eğitimi programlarında, hazırlık sınıfı bulunan bir programa kaydını yaptıran, ancak yabancı dil yeterlilik sınavında başarısız olan öğrencilere gerek akademik çalışmaları boyunca,

gerekse iş hayatı ve sosyal çevrelerde yabancı dili etkin bir şekilde kullanabilmeleri için gereksinim duyabilecekleri bilgi, beceri ve özgüveni kazandırmak amacıyla lisans programı öncesinde bir yarıyıl veya bir yıllık yabancı dil eğitim hizmeti sunmaktadır.

Kadirli Uygulamalı Bilimler Fakültesi

Osmaniye Korkut Ata Üniversitesi Kadirli Uygulamalı Bilimler Fakültesinde; Gastronomi ve Mutfak Sanatları, Turizm İşletmeciliği ve Otelcilik, Bankacılık ve Sigortacılık, Gıda Teknolojisi, Organik Tarım İşletmeciliği, Spor Yönetimi, Rekreasyon Yönetimi bölümleri bulunmaktadır. Gastronomi ve Mutfak Sanatları ve Organik Tarım İşletmeciliği bölümlerine 2019-2021 eğitim-öğretim yılında öğrenci alımı gerçekleştirilmiştir. 2021-2021 eğitim-öğretim yılında Gıda Teknolojisi ve Rekreasyon Yönetimi bölümlerine öğrenci alınmıştır. Diğer bölümler için çalışmalar devam etmektedir.

Beden Eğitimi ve Spor Yüksekokulu

Osmaniye Korkut Ata Üniversitesi Beden Eğitimi ve Spor Yüksekokulu henüz kuruluş aşamasında olan bir yüksekokuldur. Resmi Gazetenin 6 Aralık 2017 Tarihli ve 30262 Sayısında Bakanlar Kurulunun 11/9/2017 tarihli ve 2017/10830 sayılı kararı ile Üniversitemizde Beden Eğitimi ve Spor Yüksekokulu kurulmuştur.

Beden Eğitimi ve Spor Yüksekokulunda öğretim faaliyetleri, 2019-2021 Eğitim-Öğretim yılında Beden Eğitimi ve Spor Öğretmenliği Bölümüne özel yetenek sınavı ile alınan 40 adet öğrenci ile başlamıştır. Beden Eğitimi ve Spor Öğretmenliği, Spor Yöneticiliği ve Antrenörlük Eğitimi olmak üzere Yüksekokulumuzda toplam üç bulunmaktadır. 3 Doktor Öğretim Üyesi, 4 Öğretim Görevlisi ve 1 Araştırma Görevlisi ile eğitim-öğretim hizmeti sunulmaktadır.

Osmaniye Meslek Yüksekokulu

Osmaniye Korkut Ata Üniversitesi Osmaniye Meslek Yüksekokulu 44 yıllık geçmişiyle, her türlü gereksinime yanıt verecek şekilde hazırlanmış, derslik, atölye ve laboratuvar bakımından donanımlı fizikî altyapıya, güçlü ve tecrübeli akademik yapıya sahiptir. Osmaniye Meslek Yüksekokulunda; Yönetim ve Organizasyon Bölümü, Muhasebe ve Vergi Bölümü, Ulaştırma Hizmetleri Bölümü, Elektrik ve Enerji Bölümü, Bilgisayar Teknolojileri Bölümü, Çocuk Bakımı ve Gençlik Hizmetleri Bölümü, Çevre Koruma Teknolojileri Bölümü, Elektronik ve Otomasyon Bölümü, Mimarlık ve Şehir Planlama Bölümü, Motorlu Araçlar ve Ulaştırma Teknolojileri Bölümü, Makine ve Metal Teknolojisi Bölümü, El Sanatları Bölümü, İnşaat Bölümü, Tekstil, Giyim, Ayakkabı ve Deri Bölümü, Sağlık Bakım Hizmetleri Bölümü ve Yabancı Diller ve Kültürler Bölümü olmak üzere toplam 16 (onaltı) bölümde eğitim-öğretim hizmeti sunulmaktadır.

Kadirli Meslek Yüksekokulu

Osmaniye Korkut Ata Üniversitesi Kadirli Meslek Yüksekokulu çağdaş değerler ışığında, bilim ve teknolojiden yararlanarak iş dünyasının gereksinim duyduğu teknik ve idari konularda ara eleman ihtiyacına katkıda bulunmaya çalışmaktadır. Kadirli Meslek Yüksekokulunda; Muhasebe ve Vergi, Bilgisayar Teknolojileri, Elektronik ve Otomasyon ile Elektrik ve Enerji Bölümleri olmak üzere 4 bölümde eğitim-öğretim hayatı devam etmektedir.

Bahçe Meslek Yüksekokulu

Osmaniye Korkut Ata Üniversitesi Bahçe Meslek Yüksekokulu, kalifiye ara eleman yetiştirme amacına yönelik eğitim-öğretim yapan iki yıllık (dört yarıyıl) yükseköğretim kurumudur. Kimya ve Kimyasal İşleme Teknolojileri, Gıda İşleme, Yönetim ve Organizasyon, Dış Ticaret ile Finans, Bankacılık ve Sigortacılık bölümü olmak üzere beş bölümde eğitim hizmeti sunmaktadır. Bahçe Meslek Yüksekokulu, Türkiye'nin teknik ve idari konularda ara eleman ihtiyacına katkıda bulunmaya çalışmaktadır.

Düziçi Meslek Yüksekokulu

Osmaniye Korkut Ata Üniversitesi Düziçi Meslek Yüksekokulu, iş dünyasının gereksinim duyduğu teknik ve idari konularda ara eleman ihtiyacına katkıda bulunmaya çalışmaktadır. Bilgisayar Teknolojileri ve (Bilgi Güvenliği Teknolojisi), Ulaştırma Hizmetleri (Raylı Sistemler İşletmeciliği), Mülkiyet Koruma ve Güvenlik (Özel Güvenlik ve Koruma ve Sosyal Güvenlik) Bölümleri olmak üzere 3 bölüm ve 4 program ile eğitim-öğretim hayatına devam etmektedir.

Sağlık Hizmetleri Meslek Yüksekokulu

Sağlık Hizmetleri Meslek Yüksekokulu, Yükseköğretim Genel Kurul tarafından 2547 sayılı Kanununun 2880 sayılı Kanunla değişik 7/d-2 maddesi uyarınca, 21/11/2019 tarihinde kurulmuştur.

ARAŞTIRMA FAALİYETİNİN YÜRÜTÜLDÜĞÜ BİRİMLER

Çeviri ve Redaksiyon Uygulama ve Araştırma Merkezi

Çeviri ve Redaksiyon Uygulama ve Araştırma Merkezi, Yükseköğretim Yürütme Kurulunca 20/11/2019 tarihinde, 2547 sayılı Kanun'un 2880 sayılı Kanunla değişik 7/d-2 maddesi uyarınca kurulmuştur. Merkez Türkiye'deki üniversiteler arasında etkin bir şekilde akademik çeviri hizmeti vermek için çalışmalarına en kısa sürede başlayacaktır.

Kariyer Geliştirme Uygulama ve Araştırma Merkezi (OKÜKAGEM)

Kariyer Geliştirme Uygulama ve Araştırma Merkezi, Yükseköğretim Yürütme Kurulunca 16.10.2019 tarihinde, 2547 sayılı Kanun'un 2880 sayılı Kanunla değişik 7/d-2 maddesi uyarınca kurulmuştur. OKÜKAGEM'in yönetmeliği 25 Kasım 2019 (Sayı: 30959) tarihinde resmî gazetede yayımlanarak, yürürlüğe girmiştir.

Merkezin amacı ve faaliyetleri; Üniversitenin ilgili birimlerinin ve tüm akademik programlarının işbirliğiyle kariyer danışmanlığı alanında araştırmalar yapmak, Üniversite öğrencilerinin kariyer planlamalarına; liseden üniversiteye, üniversiteden çalışma yaşamına uyum sağlayabilmelerine ve mezuniyet sonrasında kendi niteliklerine uygun işlere yerleşmelerine kariyer danışmanlığı yoluyla yardımcı olmak, Üniversitenin öğrencilerine ve mezunlarına, mesleki yeterliklerini arttırmalarına ve alanlarındaki yeni gelişmeleri takip etmelerine yönelik eğitimler vermek, Üniversite adaylarına ilgi ve yeteneklerini tanıtır nitelikleriyle uyumlu lisans programları hakkında bilgiler vererek Üniversitenin tercih edilebilirliğini arttırmayı sağlamak, üniversite mezunlarının kariyer gelişim süreçlerine ilişkin izleme çalışmaları yapmak olarak belirtilmiştir.

Osmaniye Korkut Ata Üniversitesi Sürekli Eğitim Uygulama ve Araştırma Merkezi (OKÜSEM)

OKÜSEM'in amacı; yaşam boyu eğitim-öğretimi desteklemek ve yaygınlaştırmaktır. Bu suretle OKÜSEM; üniversitenin örgün lisans ve lisansüstü programları dışında eğitim verdiği ve araştırma yaptığı tüm alanlarda eğitim, danışmanlık, proje, rehberlik ve psikolojik danışma hizmetleri vererek ve bunlarla ilgili yayınlar yaparak üniversitenin kamu, özel sektör ve uluslararası kuruluşlarla iş birliğinin gelişmesine katkıda bulunmayı hedeflemektedir.

OKÜSEM'in faaliyet alanları şunlardır;

İhtiyaç duyulan çeşitli konularda eğitim ve sertifika programları açmak, Yerleşke içinde ve dışında halkın katılımına açık etkinlikler ve talep edilen konularda kurslar düzenlemek, İnternet yoluyla her yaş için ve çeşitli ilgi gruplarına yönelik elektronik eğitim programları sunmak, Kamu ve özel kuruluşlara yönelik eğitim programları hazırlamak ve düzenlemek, Uzman konuşmacıların katılacakları seminer ve konferanslar organize etmek, İlgili birimlerin verecekleri kurs ve her türlü eğitsel çalışmaların organizasyonunu ilgili birimle işbirliği içinde yapmak, Üniversite dışındaki gerçek ve tüzel kişilere bilimsel danışmanlık hizmetleri sunmak, gerektiğinde bunlarla işbirliği yapmak, Rehberlik ve psikolojik danışma hizmetleri organize etmek, Üniversite dışı kurum, kuruluş ve kişilerle ortak projeler hazırlamak, uygulamak ve/veya uygulanmasını sağlamak, Üniversite veya Üniversite dışı kurum ve kuruluşların personeli için hizmet içi eğitim faaliyetleri düzenlemek, faaliyet alanları ile ilgili her türlü bilimsel, sosyal ve kültürel yayın yapmak, sürekli eğitim kapsamında Rektörlükçe önerilen ve/veya yönetim kurulunca kararlaştırılan diğer faaliyetleri gerçekleştirmektir.

OKÜSEM bünyesinde 2021 yılı içerisinde açılan kursların listesi Tablo 14'te verilmiştir. Bu kurslardan kursiyerlere 29 sertifika verilmiştir.

Tablo 14: OKÜSEM Tarafından 2021 Yılında Gerçekleştirilen Kurslar

Kursun Adı	Katılımcı Sayısı
Sürekli Eğitim Merkezi (SEM) ve Dil Merkezi (DİLMER) tarafından mesleki eğitime yönelik verilen sertifika sayısı	29

Osmaniye Korkut Ata Üniversitesi Türkçe Öğretimi Uygulama ve Araştırma Merkezi (TÖMER)

OKÜ TÖMER'in amacı yurt içi veya yurt dışından üniversitemize gelen uluslararası öğrencilere Türkçeyi öğretmek, çeşitli sosyal ve kültürel etkinliklerle Türkiye'yi, Türk dilini ve kültürünü tanıtmaktır. 4 temel dil becerisinde (okuma, yazma, dinleme ve konuşma) düzenlenen kurslarla ilgililere Türkçe öğreten OKÜ TÖMER, dil yeterliliğini belgelemek isteyenlere de sınav yaparak sertifika vermektedir. Bununla birlikte "Yabancılara Türkçe Öğretimi" alanında çalışan veya çalışmak isteyenlere yönelik mesleki eğitim programı olan "Yabancı Dil Olarak Türkçe Öğretimi Sertifika Programı" düzenlenmektedir. Eğitim-öğretim faaliyetlerinin yanı sıra OKÜ TÖMER Türk dili, anadili ve yabancı dil öğrenme-öğretme yöntem ve teknikleri gibi konularda çalışmalar yaparak elde edilen kazanımları merkezdeki eğitim faaliyetlerinde kullanmaktadır.

2020-2021 Eğitim-Öğretim Yılında merkezimizde 7 farklı ülkeden uluslararası öğrenciler 8 ay boyunca çevrim içi Türkçe eğitimi aldı. Uzaktan eğitim sayesinde kimi öğrenciler ülkemizin farklı şehirlerinden katılım sağlarken kimi öğrenciler de kendi ülkelerinden eğitim aldı. Bu kurslarda başarı gösteren kursiyerlere B2 ve C1 düzeylerinde sertifikalar verildi. Ayrıca, dil yeterliliğini belgelendirmek üzere Merkezimize başvuran ve yapılan sınavlarda başarılı olan 13 kişiye C1 düzeyinde "Türkçe Yeterlik Sertifikası" verildi. Ekim-Kasım ayları arasında Üniversitemizin bölümlerine kayıt yaptıran uluslararası öğrenciler için 4 ayrı Türkçe Muafiyet Sınavı yapıldı.

2021'in Aralık ayında yüz yüze olarak düzenlenen "Yabancı Dil Olarak Türkçe Öğretimi Sertifika Programı"nda mesleki bilgi ve becerilerini geliştirmek isteyen 8 kursiyer, teorik dersler ve staj uygulamasından oluşan programda başarı göstererek sertifika almaya hak kazandı.

Öğretim Elemanlarımızın katkılarıyla, Aile ve Sosyal Hizmetler Müdürlüğü iş birliği ile "Dijital Dünyaya Dair Söyleyeceklerimiz Var" temalı Münazara Yarışması düzenlendi. Ayrıca Merkez Müdürümüz Prof. Dr. Ahmet DEMİRTAŞ'ın katkılarıyla "Yunus Emre ve Yunus Emre Divanı'nın Nüshaları", "8 Asırdır Sönmeyen Çerağ Hacı Bektaş-ı Veli", "Dillerin Doğum ve Ölüm Süreçleri", "Yunus Emre'nin Türkçeye Hizmetleri", "Bir Yeniden Diriliş Manifestosu İstiklal Marşı" ve "Türk Şiirinde Yunus Emre Geleneği" başlıklı söyleşiler düzenlendi.

2021-2022 Eğitim-Öğretim Yılına uluslararası öğrenciler için Türkçe kursuyla başlayan OKÜ TÖMER, eğitim-öğretim faaliyetlerini yüz yüze sürdürmektedir.



Tablo 15: TÖMER 2021 Yılı Eğitim Bilgileri

Kursun Adı	Katılımcı Sayısı	Açıklama
Uluslararası Öğrenciler için Türkçe Kursu	15	Seviye A1 120 saat-Çevrim İçi Eğitim
Uluslararası Öğrenciler için Türkçe Kursu	16	Seviye A2 120 saat-Çevrim İçi Eğitim
Uluslararası Öğrenciler için Türkçe Kursu	12	Seviye B1 120 saat-Çevrim İçi Eğitim
Uluslararası Öğrenciler için Türkçe Kursu	12	Seviye B2 120 saat-Çevrim İçi Eğitim
Uluslararası Öğrenciler için Türkçe Kursu	12	Seviye C1 120 saat-Çevrim İçi Eğitim
Uluslararası Öğrenciler için Türkçe Kursu	7	Seviye A1 140 saat-Yüz Yüze Eğitim
Uluslararası Öğrenciler için Türkçe Kursu	8	Seviye A2 140 saat- Yüz Yüze Eğitim
Yabancı Dil Olarak Türkçe Öğretimi Sertifika Programı	8	30 saat teorik ders ve 20 saat staj uygulamasından oluşan mesleki eğitim programı
Türkçe Yeterlilik Sınavı	13	4 temel dil becerisinde uygulanan dil yeterliği sınavı
Türkçe Muafiyet Sınavı	21	Üniversitemize yerleşen uluslararası öğrenciler için 4

Bilimsel Araştırma Projeleri Birimi (BAP)

Bilimsel araştırma projeleri biriminin amacı, yükseköğretim kurumlarında öğretim üyeleri ve doktora, sanatta yeterlilik tıpta uzmanlık, ya da sanatta yeterlik eğitimini tamamlamış araştırmacılar tarafından yönetilen bilimsel araştırma proje tekliflerinin değerlendirilmesi, kabulü, desteklenmesi, bunlara ilişkin hizmetlerin yürütülmesi, izlenmesi, sonuçlarının değerlendirilmesi ve kamuoyuna duyurulmasıdır.

Bu amacı gerçekleştirmek için Yüksek Öğretim Kurumları Bilimsel Araştırma Projeleri Hakkındaki Yönetmeliğin 4. maddesi gereğince: Komisyon kurar. Komisyon görev ve yetkilerini aynı yönetmeliğin 5. maddesine istinaden İlgili Yükseköğretim Kurumunun Senatosunca çıkarılacak bir yönergede belirtilen esaslara göre yürütür.

Birimimiz ise bu amacın gerçekleşmesini sağlamak amacıyla yürütücü ile komisyon arasındaki bağlantıyı sağlar. Vermiş olduğu hizmeti üç ana başlık altında toplamak mümkündür.

Projelerin işleyişlerini ve aşamalarını takip etmek,

Üniversitemiz Bilimsel Araştırma Projeleri tarafından desteklenen ve öğretim üyeleri tarafından yürütülen projelere ilişkin tüm satın alma işlemlerini yürütmek,

İstatistikî veriler hazırlamak olarak belirlenmiştir.

Proje türleri ve nitelikleri aşağıdaki gibidir:

Araştırma altyapı projesi (PT1): Üniversitenin bilimsel araştırma, eğitim, teknoloji ve sosyal alt yapısını güçlendirmeyi ya da geliştirmeyi amaçlar. Üniversitenin ve akademik birimlerin başlıca hedefleri ve gereksinimlerini dikkate alarak, belirledikleri ilkeler temelinde Rektörlük, dekanlık, yüksekokul, enstitü ve araştırma-uygulama merkezi adına önerilmiş projelerdir. Bu projelerin sonuçlarından ulusal ve uluslararası nitelikli dergilerde yayın yapılması şartı aranmaz. Bu grupta yer alan projelerin öncelikli olarak desteklenmesi esastır.

Bireysel araştırma projesi (PT2): Üniversitenin öğretim üyeleri ile doktora, tıpta uzmanlık ya da sanatta yeterlik eğitimini tamamlamış araştırmacıların hazırladıkları kişisel ya da disiplinler arası projelerdir. Bu grupta yer alan projeler bütçe imkânları dâhilinde desteklenebilecektir.

Lisansüstü tez projeleri (PT3): Üniversitede sürdürülen yüksek lisans, doktora, sanatta yeterlik tezlerini desteklemek üzere tez yöneticisinin yürüttüğü veya yer aldığı araştırma projeleridir. Tez projeleri, danışmanlar tarafından ilgili öğrencilerle birlikte sunulur. Lisansüstü tez olduğunu gösteren, ilgili enstitüden alınmış belgenin de başvuruda verilme zorunluluğu vardır. Bu grupta yer alan projeler bütçe imkânları dâhilinde desteklenebilecektir.

Sanayi işbirliği projeleri (PT4): Üniversite dışı kurum veya kuruluşlar ile üniversite birimlerinin veya öğretim üyelerinin birlikte verdiği, bütçesi Üniversite ve/veya Üniversite dışı kuruluşlar tarafından karşılanan, uygulamaya ve ürün geliştirmeye yönelik projelerdir. Bu grupta yer alan projeler bütçe imkânları dâhilinde desteklenebilecektir.

Osmaniye Korkut Ata Üniversitesi Enerji Eğitim-Etüt, Uygulama ve Araştırma Merkezi (OKÜENERMER)

Enerji ve enerji verimliliğinin önemi dikkate alınarak, Osmaniye Korkut Ata Üniversitesi bünyesinde Enerji Eğitim-Etüt, Uygulama ve Araştırma Merkezi (ENERMER) Yüksek Öğretim Kurulu Başkanlığının 13.03.2013 tarih ve 75850160-1041.041176 sayılı kararı ile kurulmuştur. Kurulan merkezin amacı; Üniversitenin başta Enerji Sistemleri Mühendisliği, Makine Mühendisliği ve Elektrik-Elektronik Mühendisliği Bölümleri'nin işbirliği ile disiplinler üstü ve arası bir merkez kurarak, enerji konularındaki uygulamaların Türkiye'de etkili bir şekilde yaygınlaşmasına katkıda bulunmak, bu bağlamda ulusal ve uluslararası kurum ve kuruluşlarla müşterek çalışmalar yürütmek için diğer üniversiteler de dahil olmak üzere, özel ve tüzel kişiler ile kamu kurum ve kuruluşlarının ihtiyaç duydukları konularda evrensel düzeyde uygulama ve araştırma yaparak örgün ve yaygın eğitime yönelik faaliyetlerde bulunmak ve Üniversite dışındaki kuruluşlarla müşterek çalışma ortamı sağlamayı gerçekleştirmektir. OKÜ'nün, T.C. Enerji ve Tabii Kaynaklar Bakanlığı, Enerji Verimliliği Koordinasyon Kurulu (EVKK) onayıyla almış olduğu yetki çerçevesinde yürütülen faaliyetlerin tümü ENERMER koordinasyonunda gerçekleştirilmektedir.

OKÜ'nün, "Enerji Verimliliği Kanunu" ve "Enerji Kaynaklarının ve Enerjinin Kullanımında Verimliliğin Artırılmasına Dair Yönetmelik" hükümleri çerçevesinde, şirketleri yetkilendirme ve Enerji Yöneticisi ile Etüt Proje Sertifikası için uygulamalı eğitim faaliyetlerini yürütecek yetkili kurum teklifi, Enerji Verimliliği Koordinasyon Kurulu'nun 08.07.2013 tarih ve 2013/4 sayılı kararı ile kabul edilmiştir. OKÜ, enerji verimliliği hizmetlerini yürütebilmek için şirketleri yetkilendirebilen ve sertifika eğitim faaliyetlerini uygulamalı olarak gerçekleştirebilen Türkiye'de 3., Akdeniz Bölgesinde ise tek yetkili kurum olmuştur. OKÜENERMER'in teknolojik altyapısı; Enerji Verimliliği Uygulama Laboratuvarı, Isı ve Termodinamik Laboratuvarı, Akışkanlar Mekaniği Laboratuvarı ve Ölçüm Laboratuvarı bölümlerinden meydana gelmektedir.

Osmaniye Korkut Ata Üniversitesi Merkezi Araştırma Laboratuvarı (OKÜMERLAB)

OKÜMERLAB, Fen-Edebiyat Fakültesinin Kimya ve Biyoloji Bölümü öğretim elemanlarının araştırma altyapılarını desteklemek amacıyla kurulmuştur. OKÜMERLAB bünyesinde gerçekleştirilecek Ar-Ge çalışmaları, Üniversite-Sanayi iş birliğini oluşturarak yeni ürünlerin geliştirilmesine imkân sağlayacaktır.

OKÜMERLAB Kimya Araştırma Laboratuvarı; İnorganik, Organik, Fizikokimya, Analitik ve Biyokimya Anabilim Dalı çalışmalarını içermektedir. Biyoloji Araştırma Laboratuvarı ise

Botanik, Çevre, Mikrobiyoloji, Moleküler Biyoloji ve Zooloji Anabilim Dalı ile temel arařtırmaları sürdürebilecek alt yapıya sahiptir.

Osmaniye Korkut Ata Üniversitesi Gıda Laboratuvarı (OKÜGIDA)

OKÜGIDA, Kalkınma Bakanlığı destekli ve DPT2010K121290 no'lu projesi kapsamında 2015'te kurulmuştur. OKÜGIDA'nın teknolojik altyapısı; Mikotoksin Analiz Laboratuvarı, Kimyasal ve Fiziksel Analiz Laboratuvarı, Mikrobiyoloji Laboratuvarı, Numune Kabul ve Analiz Raporlama Birimi ve Bölümlerinden meydana gelmektedir. Ayrıca; Gıda, Tarım ve Hayvancılık Bakanlığı ve Türk Akreditasyon Kurumu (TÜRKAK) nezdinde akredite olabilmek için gerekli çalışmalarını yürütmektedir.

Osmaniye ili ve yakın çevresinde bulunan; çiftçilere, gıda üretici ve perakendecilerine, gıda tüketim sektörüne, yemek üreticilerine, kamu kuruluşlarına (Gıda Tarım ve Hayvancılık Bakanlığı, Çevre Bakanlığı, Belediyeler, Sağlık Bakanlığı ve Silahlı Kuvvetler Birlikleri, Eğitim kurumları vd.), bal ile yem üreticilerine ve benzeri sektörlerle gıda ve yem kontrolü konusunda güvenilir ve kaliteli hizmet vermekte ve TS EN ISO/IEC 17025 Uluslararası Standardının gereklerini karşılayan bir laboratuvar ortamı sağlamak üzere çalışmaktadır.

Bunun yanında OKÜGIDA; Osmaniye bölgesinde, gıda ürünleri ihracatında rekabet gücünün artırılması amacıyla, ihracat desteklerinde katma değeri yüksek, markalı ve nihai tüketiciye yönelik ürünlerin geliştirilmesi ve çeşitlendirilmesine yönelik projelerin Ar-Ge çalışmalarına da destek vermeyi planlamaktadır.

Mikotoksin Analiz Laboratuvarı

OKÜGIDA mikotoksin analizlerine bölgenin öncelikli problemi olan aflatoksin analizleri ile başlamıştır. Mikotoksinler, bitkisel ürünlerin üretimi sırasında ortaya çıkan ve insan sağlığını tehdit eden önemli kimyasal tehlikelerden birisidir. Yerfıstığı, Antep fıstığı, fındık, hububat, yaş meyve ve sebzelerin kurutulması ve depolanması aşamasında uygulanan yanlış yöntemler mikotoksin oluşumuna ve miktarının artmasına neden olur. Yemlerde oluşan mikotoksinler ise hayvan sağlığını ve et, süt gibi hayvansal ürünler vasıtasıyla yine insan sağlığını tehdit eder. Bu sayede OKÜGIDA'nın özellikle yerfıstığı ve süt üreticilerine hizmet götürmesi söz konusu olacaktır.

Kimyasal ve Fiziksel Analiz Laboratuvarı

Piyasaya güvenilir gıda sürebilmek için üretim esnasında uygulanan işlemler, ambalajlama ve depolama sürecinde gıdada meydana gelen değişimlerin takip edilmesi gerekir. Kimyasal ve Fiziksel Analiz Laboratuvarı tüketici sağlığını doğrudan etkileyebilecek bu değişimleri belirlemek üzere kurulmuştur.

Mikrobiyoloji Laboratuvarı

OKÜGIDA bünyesinde yer alan Mikrobiyoloji Analiz Laboratuvarı gıda hijyeni alanında çalışmalar yapmak üzere kurulmuş ve modern test cihazları ile donatılmıştır. ELFA (Enzyme Linked Fluorescence Assay) yöntemini kullanan Mini Vidas cihazı ile patojen analizleri, EMS

bazlı Tempo cihazı ile de kalite indikatörü analizleri yapılabilmekte ve çok kısa sürelerde sonuç verilebilmektedir. Gıda, Tarım ve Hayvancılık Bakanlığı'nın 28145 sayılı "Gıda Hijyeni Yönetmeliği"nin uygulanması ile OKÜGIDA Mikrobiyoloji Analiz Laboratuvarının donanımı ve bilgi birikimi sayesinde bölgedeki gıda ve yem işletmelerine büyük katkı sağlaması beklenmektedir.



Resim 6: OKÜ Merkezi Araştırma Laboratuvarı

Osmaniye Korkut Ata Üniversitesi Toprak, Bitki ve Sulama Suyu Analiz Laboratuvarı (OKÜTAL)

OKÜTAL; toprak, bitki ve sulama suyu analizi yapmak üzere 27.11.2015 tarihinde Karacaoğlan Yerleşkesinde yer alan OKÜMERLAB binası içerisinde kurulmuştur. Osmaniye ve çevre illerde bulunan çiftçilere toprak, bitki ve sulama suyu analiz hizmeti vermektedir. 27.11.2015 tarihinde KAPSAM-1 (toprak) analiziyle yetkilendirilen laboratuvar, 26.04.2016 tarihinde yapılan ikinci başvuruda KAPSAM-4 (bitki) ile de yetkilendirilmiştir.

Osmaniye Korkut Ata Üniversitesi Veri Analizi Uygulama ve Araştırma Merkezi (OKÜVAM)

Osmaniye Korkut Ata Üniversitesi Veri Analizi Uygulama ve Araştırma Merkezi; üniversite, kamu kurum/kuruluşları, özel sektör ve özel kişilerin talepleri doğrultusunda bilimsel yöntemler ile veri analizini yapmak, analiz sonuçlarını raporlamak, araştırma-geliştirme faaliyetlerinde bilimsel analiz ve değerlendirme süreçlerine katkıda bulunmak, bilimsel yöntemler ile veri elde edilmesini sağlamak, eğitimler ve sertifika programları düzenlemek, danışmanlık hizmeti sunmak, veri analizi ile ilgili yayımlar yapmak, analize dayalı çalışmalar gerçekleştirmek ve tüm bu konularda koordinasyon ve iş birliğini sağlamak amacıyla kurulmuştur.

Osmaniye Korkut Ata Üniversitesi Dil Eğitimi Uygulama ve Araştırma Merkezi

Merkez, Üniversitenin ilgili birimleri ile eşgüdüm sağlayarak bölgedeki sanayi kuruluşlarına, akademisyenlere ve bölge halkına yabancı dilde konuşma becerisi kazandırma hizmeti vermek ve Üniversitenin ve şehrin kalkınmasında Yabancı Diller Yüksekokulu, Mütercim-Tercümanlık Bölümü ve diğer filoloji bölümlerinin aktif katılımını sağlamak amacıyla kurulmuştur.

Osmaniye Korkut Ata Üniversitesi Uzaktan Eğitim Uygulama ve Araştırma Merkezi (OKÜUZEM)

Osmaniye Korkut Ata Üniversitesi Uzaktan Eğitim Uygulama ve Araştırma Merkezi (OKÜUZEM), 01.06.2021 tarihinde 2547 sayılı Kanun'un 2880 Sayılı Kanun'la değişik 7/d-2 maddesi uyarınca Osmaniye Korkut Ata Üniversitesi Rektörlüğü bünyesinde kurulmuştur. Merkez yönetmeliği, 31228 sayılı ve 29 Ağustos 2021 tarihli Resmi Gazete'de yayınlanmıştır.

OKÜUZEM bilgi ve iletişim teknolojilerine dayalı uzaktan eğitim-öğretim veya harmanlanmış eğitim-öğretim şeklinde yapılan Üniversite içindeki ön lisans, lisans, lisans tamamlama ve lisansüstü programlar ile uzaktan eğitim-öğretim yoluyla ulusal ve uluslararası kurum, kuruluş ve kişiler için hizmet içi eğitim-öğretim, dersler, kurslar, sertifika programları, seminerler, konferanslar ve benzeri faaliyetleri planlama, açma, yürütme amacıyla kurulmuştur.

2.2. İdari Birimler

Genel Sekreter

Genel Sekreter, idari hizmetin başı olup Rektöre karşı sorumludur. İdari teşkilatta bulunan birimlerin verimli, düzenli ve uyumlu bir şekilde çalışmasını sağlar. Genel Sekreterlik, ilgili kurul kararlarını Üniversiteye bağlı birimlere gönderir. İdari personelin görevlendirilmesinde Rektör'e öneride bulunur. Basın Halkla İlişkiler Birimi işlerini yürütür. Rektörlüğün yazışmalarını gerçekleştirir ve protokol, ziyaret ve tören işlerini yürütmektedir.

Bilgi İşlem Daire Başkanlığı

Bilgi İşlem Daire Başkanlığının görevi; Üniversitemizin ihtiyaç duyacağı bilişim hizmetlerini tespit etmek, araştırmak, planlamak ve gerçekleştirmektir. Bununla birlikte Rektörlüğe bağlı tüm birimlerde kullanılan bilgisayar, sunucu ve network cihazlarının teknik servis ve bakım hizmetlerini sağlamak, ulusal ve uluslararası akademik ağların tüm birimlere ulaşması ve sağlıklı çalışması için gerekli teknik işlemleri yürütmek, Üniversitemize bağlı tüm birimlere bilişim konusunda rehberlik etmek, teknik şartname ve diğer hazırlıklarda destek sağlamaktır.

Yapı İşleri Teknik Daire Başkanlığı

Yapı İşleri Teknik Daire Başkanlığı, bina ve tesislerin projelerini yapmak, ihale dosyalarını hazırlamak, yapı ve onarımlarla ilgili ihaleleri yürütmek, inşaatları kontrol etmek ve teslim almak, bakım ve onarım işlerini yapmak, kalorifer, kazan dairesi, soğuk oda, jeneratör,

havalandırma sistemleri ile telefon santrali, çevre düzenleme ve araç işletme, asansör bakım ve onarımı gibi benzer işleri yürütmektedir.

Personel Daire Başkanlığı

Personel Daire Başkanlığı, Üniversitenin insan kaynakları planlaması ve personel politikasıyla ilgili çalışmalar yapmak, personel sisteminin geliştirilmesiyle ilgili önerilerde bulunmak, üniversite personelinin atama, özlük ve emeklilik işlemlerini yapmak, idari personelin hizmet öncesi ve hizmet içi eğitim programlarını düzenlemek ve uygulamaktadır.

Sağlık, Kültür ve Spor Daire Başkanlığı

Sağlık, Kültür ve Spor Daire Başkanlığı, öğrencilerin barınma, beslenme ve benzeri ihtiyaçlarını karşılamak, öğrencilerin ve personelin, kültürel ve sosyal ihtiyaçlarını karşılayacak faaliyetleri düzenlemek, sosyal, kültürel ve sportif faaliyetlerle üniversite öğrencilerinin moral ve kişilik gelişmesini desteklemek, toplum bilincinin oluşmasını sağlamak, boş zamanlarını değerlendirmelerini ve dinlenmelerini sağlamak, akademik gelişmelerine katkıda bulunmak üzere oluşturulacak öğrenci kulüplerinin kuruluş ve işleyişine ilişkin usul ve esasları düzenlemek ve benzeri görevleri yürütmektedir.

Öğrenci İşleri Daire Başkanlığı

Öğrenci İşleri Daire Başkanlığı, tüm öğrencilerin kayıt kabulü, transkript, öğrenci belgesi, askerlik durum belgesi, onur ve yüksek onur belgeleri, diploma, çift anadal diploması, diploma eki, yandal sertifikası, tüm resmi yazışmalar gibi öğrencilerin ders durumları ile ilgili tüm işleri yürütmektedir. Üniversitemiz öğrencilerine kaliteli ve hızlı hizmet vermek için 2007 yılından itibaren tüm işlemler Öğrenci Bilgi Sistemi (ÖBS) sayesinde bilgisayar ortamında gerçekleştirilmektedir. Verilerin ÖBS’de tutulması sunulan hizmet kalitesini arttırmaktadır.

Kütüphane ve Dokümantasyon Daire Başkanlığı

Kütüphane ve Dokümantasyon Daire Başkanlığı, Üniversitemizin eğitim-öğretim ve bilimsel faaliyetlerine yardımcı olmak amacıyla; her türlü bilimsel materyali sağlamak, düzenlemek ve hizmete sunmak üzere kurulmuş bir birimdir. Bu amacı gerçekleştirmek üzere; gereken her türlü bilgi ve belgeyi sağlar, sağlanan bilgi ve belgeleri bütün araştırmacıların ve öğrencilerin kullanımına sunulacak şekilde düzenler ve bilgi kaynaklarından en iyi şekilde faydalanmayı sağlamak amacıyla her düzeydeki kullanıcıya kurum içinde ve dışında hizmet verir.

İdari ve Mali İşler Daire Başkanlığı

İdari ve Mali İşler Daire Başkanlığı, Üniversite için gerekli olan araç, gereç ve malzemenin temini ile ilgili hizmetleri yürütmek, temizlik, aydınlatma, ısıtma, bakım ve onarım, basım ve grafik işleri ile evrak, yazı, teksir hizmetlerini yerine getirmek, sivil savunma, güvenlik ve çevre kontrolü işlerini gerçekleştirmektedir.

Strateji Geliştirme Daire Başkanlığı

Strateji Geliştirme Daire Başkanlığı, idarenin stratejik plan ve performans programının hazırlanmasını koordine etmek ve sonuçlarının konsolide edilmesi çalışmalarını yürütmek, izleyen iki yılın bütçe tahminlerini de içeren idare bütçesini stratejik plan ve yıllık performans programına uygun olarak hazırlamak, izlemek ve değerlendirmek, ayrıntılı harcama programı hazırlamak ve ilgili birimlere göndermek, bütçe kayıtlarını tutmak, bütçe kesin hesabı ile mali istatistikleri hazırlamak, idare gelirlerini tahakkuk ettirmek, gelir ve alacaklarının takip ve tahsil işlemlerini yürütmek, muhasebe hizmetlerini yürütmek, idarenin faaliyet raporunu hazırlamak, taşınır ve taşınmaz mallara ilişkin icmal cetvellerini düzenlemek, idarenin yatırım programının hazırlanmasını koordine etmek, üst yöneticilere bilgi sunmak ve danışmanlık yapmak, ön mali kontrol faaliyeti yürütmek, iç kontrol sisteminin kurulması, standartların uygulanması ve geliştirilmesi konularında çalışmalar yapmaktadır.

Hukuk Müşavirliği

Üniversitenin öğrenciler, diğer kişi ve kurumlarla olan anlaşmazlık ve uyuşmazlıklarında adli ve idari mercilerde üniversitenin haklarını savunmak, üniversitenin tasarruflarının yürürlükteki kanunlara uygun olarak icrasında idareye yardımcı olmaktadır.

Döner Sermaye

Resmi Gazete’de yayımlanan 07.09.2008 tarih ve 26990 sayılı Osmaniye Korkut Ata Üniversitesi Döner Sermaye İşletmesi Yönetmeliği uyarınca, Üniversitemiz Yönetim Kurulunun 24.12.2009 tarih ve 2009/14/2 sayılı kararı ile Döner Sermaye İşletme Müdürlüğü faaliyetine başlamıştır. Döner Sermaye İşletme Müdürlüğü’nün faaliyet alanına giren iş ve hizmetler; Yükseköğretim kurumları dışındaki kamu kurum ve kuruluşları ile gerçek ve tüzel kişiler tarafından istenilecek bilimsel görüş, proje, araştırma ve benzeri hizmetlerde bulunmak, kurslar ve hizmet içi eğitim programları hazırlamak ve uygulamak, bilimsel sonuçların uygulanmasını sağlamak, her türlü danışmanlık, analiz, sentez, bakım onarım, iş değerlendirmesi ve organizasyonu yapmak, deneysel kuramsal raporlar ve bunlarla ilgili görüş ve öneriler sunmak, işletme hesapları ve fizibilite raporları hazırlamak, ihtisas laboratuvarları, araştırma merkezleri, atölye, arazi ve benzeri hizmet birimlerinde yapılacak tetkik, analiz, deney, bakım onarım, basım-yayım hizmetleri ve üretim ile ilgili iş ve hizmetleri yapmak, faaliyet alanları ile sınırlı olmak üzere mal ve hizmet üretiminde bulunmak, elde edilen ürünlerin değerlendirilmesini, tanıtılmasını ve pazarlamasını yapmaktadır.

3. Bilgi ve Teknolojik Kaynaklar

3.1. Yazılım ve Bilgisayarlar

Osmaniye Korkut Ata Üniversitesinde başta kablolu ve kablosuz ağ cihazları ile sunucular olmak üzere tüm bilişim hizmetleri alanında Bilgi İşlem Daire Başkanlığı hizmet vermektedir.

Üniversitemizde yazılım, sistem ve ağ yönetimi ile teknik servis hizmetlerini içeren bilişim hizmetleri Başkanlığımızca verilmektedir. Osmaniye Korkut Ata Üniversitesinin ağ altyapısı başlangıçta, 2 Mbps bağlantı hızıyla Çukurova Üniversitesine bağlı olarak kurulmuştur. Türk Telekom ve ULAKNET ile yapılan anlaşmalar neticesinde, 16 Mart 2009 tarihinde Metro Ethernet yapısına geçilmiştir. Böylece 10 Mbps bant genişliği ile internet daha verimli ve hızlı bir şekilde kullanılmaya başlanmıştır. Böylelikle internet omurgası Çukurova Üniversitesinden ayrılmıştır. 2010 Yılında 10 Mbps olan bağlantı hızı 2014 yılı sonu itibarıyla 200 Mbps'a yükseltilmiştir. 2015 Yılı sonunda da 300 Mbps olmuştur. 2021 Yılında 400 Mbps olmuştur. Yerleşkede Layer 2 ve Layer 3 seviyesinde çalışan 9 adet ana dağıtım cihazı bulunmaktadır. Ana dağıtım cihazlarından sonra birimlere ağ çıkışını sağlayan Layer 2 ya da Layer 3 olarak çalışan 120 adet anahtar cihaz bulunmaktadır. Tübitak-Ulaknet ile yapılan görüşmeler neticesinde Üniversitemizin bant genişliği Kasım 2019'te 400 Mbps'ye çıkarılmıştır. Bu çalışmayla Üniversitemizin bilişim ağı son üç yıl içerisinde altı katına ulaşmıştır. Çalışmalara devam edilmektedir.

Bağlı Meslek Yüksekokullarımız 2010 yılı içerisinde Merkez Yerleşkeye fiber optik bağlantıyla dâhil olmuştur. Böylece tüm birimler ana omurgamızdan internete çıkar duruma gelmiştir. Bağlantı hızı Kadirli Yerleşkesinde 50 Mbps, Bahçe Yerleşkesinde 20 Mbps, Düziçi Yerleşkesinde ise 30 Mbps'dir.

Merkez Yerleşkede yer alan sistem odasında Hp 7206 serisi yönlendirici ile yine Merkez Yerleşkede bulunan TT santrali (CTT) arasında 400 Mbps ATM bağlantısı bulunmakta ve TT santralinden Osmaniye Türk Telekom İl Müdürlüğü'ne (OTT) STM-1 bağlantı gerçekleştirilmektedir. Sistem Odası ile TT Mehmet Akif Santrali arasında bağlantı 4 damarlı single mode fiber optik kablo (SMFO) ile sağlanmaktadır.

Merkez Yerleşkeye ait omurga ağ altyapısını gösteren şema Şekil 2'de verilmiştir.

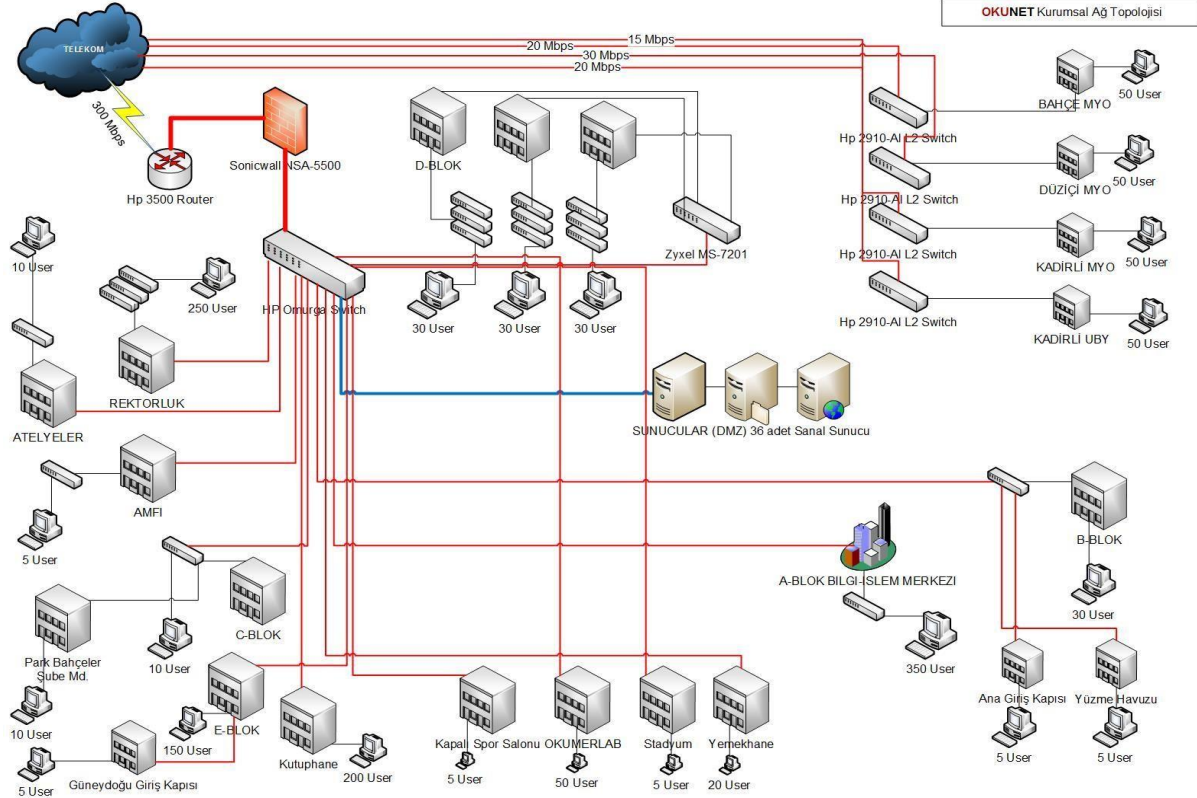

Şekil 2:Osmaniye Korkut Ata Üniversitesi Ağ Planı

Ayrıca Osmaniye Korkut Ata Üniversitesi 2010 yılı sonunda uluslararası kablosuz ağ topluluğu olan Eduroam ağına dâhil olmuştur. Bugün yerleşkelerimizdeki toplam 248 adet erişim noktası üzerinden Eduroam sinyalleri yayılmaya devam etmektedir.

Osmaniye Korkut Ata Üniversitesi internet altyapısında Merkez Yerleşkedeki ana sistem odamızda kurulu bulunan Palo Alto firewall aygıtı kullanılmakta ve böylece ağ ve iletişim güvenliği sağlanmaktadır. Yapılan iyileştirmeler ile Üniversitemiz network ve sunucu alt yapısı faaliyet halindedir. Ana sistem odamızda ve yedekleme merkezimizde yer alan kabineler içerisinde 8 adet fiziksel sunucu kurulumu yapılmış ve sanallaştırma teknolojileri kullanılarak sanallaştırılmıştır. Böylelikle hem fiziki mekân hem de maddi kaynaklar açısından tasarruf sağlanmıştır. Tüm sistemlerimiz kendi sunucularımız üzerinden hizmet verir hale gelmiştir. Üniversitedeki akademik ve idari personel ile öğrencilerin yararlandığı belli başlı servisler Tablo 16’da verilmiştir.

Tablo 16: Osmaniye Korkut Ata Üniversitesinin Yararlandığı Bilişim Hizmetleri

Adı	Dns Adı	İşlevi	Servisleri
Web Sunucular Web Server1 Web Server2 Web Server3 Web Server4	www.osmaniye.edu.tr Diğer Tüm Birimlere Ait Web Sayfaları (İçerik Yönetim Sistemi)	Web Yayımları	IIS, Apache, MySQL, SMTP
Mail Sunucular Personel ve Öğrenci Sunucuları	mail.osmaniye.edu.tr	E-Posta	Office365 Platformu
İsim Sunucuları (DNS) Ns1 +Ns2 + Ns3	ns1.osmaniye.edu.tr ns2.osmaniye.edu.tr ns3.osmaniye.edu.tr	DNS	Linux Bind
Kimlik Doğrulama Sunucuları	dc1.osmaniye.edu.tr dc2.osmaniye.edu.tr	Yok	Windows Active Directory
Kütüphane Otomasyonu	library.osmaniye.edu.tr	Kütüphane Katalog	Yordam Kütüphane Otomasyonu
Açık Erişim Sistemi	acikerisim.osmaniye.edu.tr	Açık Erişim ve Arşiv İşleri	Dspace Açık Erişim Sistemi
Öğrenci İşleri Otomasyonu	obs.osmaniye.edu.tr	Öğrenci İşleri	Proliz Öğrenci İşleri Otomasyonu
EBYS Sistemi	ebys.osmaniye.edu.tr	Elektronik Yazışma	CBKSoft Ebys Otomasyonu
Kablosuz Ağ Kontrol Sistemi	okugate.osmaniye.edu.tr	Kablosuz Ağ Trafik Kontrolü	Kablosuz Ağ Kontrol Sistemi
Proxy Erişimi	proxy.osmaniye.edu.tr	Proxy ağ geçidi	Proxy Hizmeti
Uzaktan Eğitim	uzemmoodle.osmaniye.edu.tr emconnect.osmaniye.edu.tr	Uzaktan Eğitim	Uzaktan Eğitim Hizmeti
Elektronik Belge ve Doküman Yönetim Sistemi	ebysapp.osmaniye.edu.tr ebysdata.osmaniye.edu.tr	Elektronik Yazışma	EBYS Hizmeti
Akademik Personel Bilgi Sistemi (AKBİS)	akbis.osmaniye.edu.tr	Akademik İstatistik ve Akademik Web	Akademik Bilgi Servisi
Elektronik Anket Yönetim Sistemi	anket.osmaniye.edu.tr	Anket Değerlendirme	Elektronik Anket Yönetim Sistemi
Yabancı Uyruklu Öğrenci Bilgi Sistemi	obs.osmaniye.edu.tr	Öğrenci İşleri	Yabancı Uyruklu Öğrenci Seçme ve Takip Servisleri
Kartlı Geçiş ve Yemekhane Takip Sistemi	okukart.osmaniye.edu.tr	Yemekhane ve Giriş-Çıkış Takibi	Giriş-Çıkış, Araç Takip, Yemekhane Kontrol Servisleri
IP Kamera Sistemi	Local Storage	Güvenlik Takibi	IP Kamera Kayıt ve İzleme Servisi
Dijital Signage	ds.osmaniye.edu.tr	Yerleşke Dijital Yayın	Dijital Yayın Görüntüleme Servisi
Kablosuz Bağlantı Hizmeti	eduroam.osmaniye.edu.tr	Kablosuz İnternet Hizmeti	Kablosuz İnternet Servisleri
Teknik Servis Hizmetleri	destek.osmaniye.edu.tr	Teknik Servis Hizmetleri	Arıza Destek Servisi
Bilimsel araştırma projeleri sistemi	Bapsis.osmaniye.edu.tr	Bap birimi	Yöksis
Antispam	antispam.osmaniye.edu.tr	Mail Güvenliği	Antispam Servisleri
Rektörlük İletişim Merkezi	rimer.osmaniye.edu.tr	İstek ve Şikayet Bildirimi	Üniversite İletişim Hizmeti
Açık Erişim	openaccess.osmaniye.edu.tr	Açık Erişim	Dspace Hizmetleri
Bilgi Güvenliği	some.osmaniye.edu.tr	Siber Olaylar Hakkında Bilgilendirme	Bilgilendirme Servisleri

3.2 Meslek Yüksekokullarının Network Altyapısı

Osmaniye Korkut Ata Üniversitesi Meslek Yüksekokulları 2021 yılı fiber optik kablo mesafe değerleri ve bağlantı hız değerleri Tablo 17’de sunulmuştur.

Tablo 17: Meslek Yüksek Okullarının Network Alt Yapısı

Meslek Yüksekokulu	Bağlı Bulunan Telekom Santrali	En Yakın Fiber Mesafesi (mt)	Bağlantı Hızı
Düziçi Yerleşkesi	Osmaniye	2314	50 Mbps
Bahçe Yerleşkesi	Bahçe	2800	40 Mbps
Kadirli Yerleşkesi	Kadirli	5300	40 Mbps

Bilgi İşlem Daire Başkanlığı ana sistem odasına en az 15 Mbps fiber bağlantıyla dâhil edilen diğer meslek yüksekokullarımızda Layer3 anahtarlama cihazları kullanılmaktadır.

3.3. Teknolojik Kaynaklar

Üniversite bünyesinde öğrenim, akademik ve idari amaçlı kullanılan bilgisayar sayısı toplamı 2730’dur. Üniversitenin gelişimine bağlı olarak bu sayı her geçen gün artmaktadır. Üniversitenin teknolojik kaynaklarına Tablo 18’de yer verilmiştir.

Tablo 18: Teknolojik Kaynaklar

Teknolojik Kaynaklar	Adet
Masaüstü bilgisayar sayısı	2500
Dizüstü bilgisayar sayısı	300
Tablet (PC)	35
Sanal Sunucu Sayısı	50
Fiziki Sunucu Sayısı	13
Yazılımlar	43
KIOSK Tarama Ünitesi	12

3.4. Kütüphane Kaynakları

Üniversitemizin eğitim – öğretim ve bilimsel faaliyetlerine yardımcı olmak amacıyla; her türlü bilimsel materyali sağlamak, düzenlemek ve hizmete sunmak üzere kurulmuş bir birimdir. Bu amacı gerçekleştirmek üzere; gereken her türlü bilgi ve belgeyi sağlar, sağlanan bilgi ve belgeleri bütün araştırmacıların ve öğrencilerin kullanımına sunulacak şekilde düzenler ve bilgi kaynaklarından en iyi şekilde faydalanmayı sağlamak amacıyla her düzeydeki kullanıcıya kurum içinde ve dışında hizmet verir.

2021 sonu itibari ile Merkez kütüphanemizdeki kitap sayısı 74552, (MYO’larla birlikte ~80166 adet basılı kitap), 279.084 elektronik kitap (Satın alma ve Abonelik modeli), dergi sayısı (elektronik ortamda-TUBITAK-EKUAL desteği) dahil 44.576 adet, 1.220 konferans bildirisi, 3.341 standart sahibidir. 2022 yılı sonu itibari ile Merkez Kütüphanemizdeki basılı kitap sayısı hedefimiz 85.000’e, Elektronik kitap sayısında 450.000’e ulaşmaktır.

Koleksiyondan da anlaşılacağı gibi bir kütüphane dermesinde çok çeşitli yayınlar bulunmaktadır. Ayrıca, bilimsel yayınlarda elektronik biçimin oranı gittikçe artmaktadır. Diğer taraftan, hiçbir kütüphanenin kendi başına tüm yayınlara sahip olmasının mümkün olmadığı anlaşılmış, sahip olma yerine “erişim” anlayışı ön plana çıkmıştır. Kütüphaneler satın aldıkları yayın maliyetlerini azaltmak için ortaklaşa girişimin önemini kavramış ve birlikte hareket etmeye çalışmaktadırlar. Osmaniye Korkut Ata Üniversitesi Merkez Kütüphanesi de işbirliği çalışmalarını desteklemektedir. Kurulduğu günden itibaren TÜBİTAK-EKUAL ve Anadolu Üniversite Kütüphaneleri Konsorsiyumuna (ANKOS) üye olmuştur.

OKÜ Kütüphane aynı zamanda Kütüphanelerarası İşbirliği Takip Sistemi (Kits), Ulusal Toplu katalog (To-kat), TÜBESS üyesidir ve mevcut basılı kaynakları www.toplukatalog.gov.tr adresinden taranabilmektedir. 2015 yılında hedeflerimiz arasında bulunan TÜBESS (Elektronik Belge Sağlama Hizmetleri) için sözleşme imzalanmış ve ilgili hesap 2015 yılında aktif hale getirilerek hizmet verilmeye başlanmıştır.

Tablo 19: Kütüphane Kaynakları

Kütüphane Kaynakları	Adet
Kitap sayısı	80.166
Elektronik yayın sayısı (kitap-yıllık abonelik)	279.084
Diğerleri (elektronik dergi-EKUAL bağış)	44.576

Tablo 20: OKÜ Kütüphane Üye ve Hizmet istatistikleri:

Kayıtlı Kullanıcı	Kayıtlı Kullanıcı Sayısı	Ödünç Verilen Materyal			
		Toplam	Kitap	Sürelili Yayın	Kitap Dışı Materyal
Akademik personel	363	706	706		-
İdari personel	325	698	697		1
Öğrenci	7487	7079	5367		1712
Diğer	2321	1063	1063		-
Toplam	10496	9546	7833		1713

Tablo 21: Ödünç Verme Servisi Hizmetleri (Kitap dışı materyaller)

Kayıtlı Kullanıcı	Kayıtlı Kullanıcı Sayısı	Ödünç Verilen Materyal			
		Toplam	Grup Çalışma Salonu	Kareler	Tablet PC
Toplam	10496	1713	109	1604	-

3.5. Diğer Bilgi ve Teknolojik Kaynaklar

Osmaniye Korkut Ata Üniversitesinin sahip olduğu diğer bilgi ve teknolojik kaynaklar Tablo 22’de listelenmiştir.

Tablo 22: Diğer Bilgi ve Teknolojik Kaynaklar

Teknolojik Kaynaklar	Adet
Projeksiyon	324
Slâyt Makinesi	3
Barkod Yazıcılar ve Okuyucular	32
Yazıcı	550
Fotokopi Makinesi	48
Faks	7
Fotoğraf Makinesi	18
Kamera	41
Güvenlik Kamerası	432
Güvenlik Kamerası Kayıt Cihazı	19
Televizyonlar	49
Tarayıcılar	38
Müzik Setleri	44
Mikroskoplar	30
DVD Player	6
Akıllı Tahta	2
Büro Tipi Buzdolabı	16
Baskı Makinası	10

Tablo 23: Öğrenci Sayıları

Osmaniye Korkut Ata Üniversitesi Öğrenci Sayıları					
Bahçe Meslek Yüksekokulu					
	BÖLÜM ADI		ERKEK	KIZ	TOPLAM
	Bankacılık ve Sigortacılık		38	53	91
	Bilgisayar Programcılığı		2	1	3
	Dış Ticaret		71	40	111
	Gıda Teknolojisi		30	78	108
	İşletme Yönetimi		1	5	6
	İşletme Yönetimi (İ.Ö.)		1	0	1
	Kimya Teknolojisi		35	64	99
	Laboratuvar Teknolojisi		26	64	90
	Lojistik		65	27	92
	Muhasebe ve Vergi Uygulamaları		1	1	2
	Toplam Öğrenci Sayısı:		270	333	603
Beden Eğitimi ve Spor Yüksekokulu					
	BÖLÜM ADI		ERKEK	KIZ	TOPLAM
	Beden Eğitimi ve Spor Öğretmenliği		92	82	174
	Toplam Öğrenci Sayısı:		92	82	174
Düziçi Meslek Yüksekokulu					
	BÖLÜM ADI		ERKEK	KIZ	TOPLAM
	Bilgi Güvenliği Teknolojisi		10	5	15
	Bilişim Güvenliği Teknolojisi		103	33	136
	İşletme Yönetimi		0	1	1
	Muhasebe ve Vergi Uygulamaları		0	3	3
	Özel Güvenlik ve Koruma		59	30	89
	Raylı Sistemler İşletmeciliği		96	8	104
	Raylı Sistemler Makine Teknolojisi		80	4	84
	Sosyal Güvenlik		39	55	94
	Toplam Öğrenci Sayısı:		387	139	526
Fen Bilimleri Enstitüsü					
	BÖLÜM ADI		ERKEK	KIZ	TOPLAM
	Batarya Sistemleri ve Hidrojen Teknolojileri Anabilim Dalı (Disinlinlerarası)		10	6	16
	Biyoloji Anabilim Dalı		68	63	131
	Elektrik-Elektronik Mühendisliği Anabilim Dalı		17	5	22
	Enerji Sistemleri Mühendisliği Anabilim Dalı		148	103	251
	Fizik Anabilim Dalı		21	11	32
	Gıda Mühendisliği Anabilim Dalı		18	20	38
	Gıda Mühendisliği Anabilim Dalı(K.Maraş Sütçü İmam Üniversitesi ile Ortak)		1	1	2
	Gıda Teknolojisi Anabilim Dalı		1	6	7
	İnşaat Mühendisliği Anabilim Dalı		73	22	95
	Kimya Anabilim Dalı		7	3	10
	Kimya Mühendisliği Anabilim Dalı		4	7	11
	Makine Mühendisliği Anabilim Dalı		57	12	69

	Matematik Anabilim Dalı		6		6		12
	Mühendislik ve Teknoloji Yönetimi Anabilim Dalı (Disiplinlerarası)		100		73		173
	Organik Tarım İşletmeciliği Anabilim Dalı		6		4		10
	Toplam Öğrenci Sayısı:		537		342		879
Fen-Edebiyat Fakültesi							
	BÖLÜM ADI		ERKEK		KIZ		TOPLAM
	Arkeoloji		66		26		92
	Biyoloji		33		58		91
	Fizik		1		1		2
	İngiliz Dili ve Edebiyatı (İngilizce)		74		213		287
	İngilizce Mütercim ve Tercümanlık		69		114		183
	Kimya		4		0		4
	Matematik		70		63		133
	Tarih		173		124		297
	Türk Dili ve Edebiyatı		82		240		322
	Türk Dili ve Edebiyatı (İ.Ö.)		119		183		302
	Toplam Öğrenci Sayısı:		691		1022		1713
İktisadi ve İdari Bilimler Fakültesi							
	BÖLÜM ADI		ERKEK		KIZ		TOPLAM
	İktisat		99		75		174
	İktisat (İ.Ö.)		5		4		9
	İşletme		124		57		181
	İşletme (İ.Ö.)		22		17		39
	Siyaset Bilimi ve Kamu Yönetimi		159		115		274
	Siyaset Bilimi ve Kamu Yönetimi (İ.Ö.)		15		9		24
	Uluslararası İlişkiler		78		71		149
	Uluslararası Ticaret ve Lojistik		143		80		223
	Uluslararası Ticaret ve Lojistik (İ.Ö.)		12		2		14
	Yönetim Bilişim Sistemleri		208		115		323
	Yönetim Bilişim Sistemleri(İ.Ö.)		18		6		24
	Toplam Öğrenci Sayısı:		883		551		1434
İlahiyat Fakültesi							
	BÖLÜM ADI		ERKEK		KIZ		TOPLAM
	İlahiyat		210		302		512
	İlahiyat (İ.Ö.)		246		238		484
	İlahiyat (M.T.O.K.)		8		11		19
	İlahiyat (M.T.O.K.) (İ.Ö.)		11		9		20
	Toplam Öğrenci Sayısı:		475		560		1035
Kadirli Meslek Yüksekokulu							
	BÖLÜM ADI		ERKEK		KIZ		TOPLAM
	Elektrik		89		1		90
	Elektronik Teknolojisi		99		7		106
	İnternet ve Ağ Teknolojileri		73		8		81
	Makine		61		1		62
	Muhasebe ve Vergi Uygulamaları		88		62		150
	Sağlık Bilgi Sistemleri Teknikerliği		37		46		83

Toplam Öğrenci Sayısı :		447	125	572
Kadirli Sosyal ve Beşeri Bilimler Fakültesi				
BÖLÜM ADI	ERKEK	KIZ	TOPLAM	
Bilgi ve Belge Yönetimi	51	101	152	
Coğrafya	60	92	152	
Toplam Öğrenci Sayısı:	111	193	304	
Kadirli Uygulamalı Bilimler Fakültesi				
BÖLÜM ADI	ERKEK	KIZ	TOPLAM	
Gastronomi ve Mutfak Sanatları	66	147	213	
Gıda Teknolojisi	45	43	88	
Organik Tarım İşletmeciliği	82	32	114	
Rekreasyon Yönetimi	50	30	80	
Toplam Öğrenci Sayısı:	243	252	495	
Mimarlık Tasarım ve Güzel Sanatlar Fakültesi				
BÖLÜM ADI	ERKEK	KIZ	TOPLAM	
İç Mimarlık ve Çevre Tasarımı	47	132	179	
Müzik	37	28	65	
Resim	17	74	91	
Toplam Öğrenci Sayısı:	101	234	335	
Mühendislik Fakültesi				
BÖLÜM ADI	ERKEK	KIZ	TOPLAM	
Bilgisayar Mühendisliği	137	61	198	
Elektrik-Elektronik Mühendisliği	136	27	163	
Elektrik-Elektronik Mühendisliği (İ.Ö.)	41	5	46	
Endüstri Mühendisliği	10	26	36	
Enerji Sistemleri Mühendisliği	39	3	42	
Enerji Sistemleri Mühendisliği (İ.Ö.)	7	0	7	
Gıda Mühendisliği	7	6	13	
Gıda Mühendisliği (İ.Ö.)	2	0	2	
Harita Mühendisliği	41	9	50	
İnşaat Mühendisliği	72	19	91	
İnşaat Mühendisliği (İ.Ö.)	62	9	71	
Kimya Mühendisliği	0	1	1	
Makine Mühendisliği	93	11	104	
Makine Mühendisliği (İ.Ö.)	9	1	10	
Toplam Öğrenci Sayısı:	656	178	834	
Osmaniye Meslek Yüksekokulu				
BÖLÜM ADI	ERKEK	KIZ	TOPLAM	
Bilgisayar Programcılığı	131	60	191	
Bilgisayar Programcılığı (İ.Ö.)	1	0	1	
Çevre Koruma ve Kontrol	50	56	106	
Elektrik	191	3	194	
Elektrik (İ.Ö.)	1	0	1	
Elektronik Haberleşme Teknolojisi	130	6	136	
Elektronik Teknolojisi	1	0	1	
Elektronik Teknolojisi (İ.Ö.)	1	0	1	

	Harita ve Kadastro		131		56		187
	Harita ve Kadastro (İ.Ö.)		124		36		160
	İnşaat Teknolojisi		180		34		214
	İnşaat Teknolojisi (İ.Ö.)		130		11		141
	İşletme Yönetimi		124		66		190
	İşletme Yönetimi (İ.Ö.)		83		30		113
	Makine		167		4		171
	Makine (İ.Ö.)		5		0		5
	Muhasebe ve Vergi Uygulamaları		115		78		193
	Muhasebe ve Vergi Uygulamaları (İ.Ö.)		114		36		150
	Otomotiv Teknolojisi (İ.Ö.)		2		0		2
	Posta Hizmetleri		93		65		158
	Posta Hizmetleri (İ.Ö.)		91		32		123
	Tekstil Teknolojisi		61		57		118
	Toplam Öğrenci Sayısı:		1926		630		2556
Sağlık Bilimleri Fakültesi							
	BÖLÜM ADI		ERKEK		KIZ		TOPLAM
	Beslenme ve Diyetetik		46		325		371
	Ebelik		0		184		184
	Hemşirelik		131		286		417
	Sağlık Yönetimi		64		109		173
	Sosyal Hizmet		20		133		153
	Toplam Öğrenci Sayısı:		261		1037		1298
Sağlık Hizmetleri Meslek Yüksekokulu							
	BÖLÜM ADI		ERKEK		KIZ		TOPLAM
	Çocuk Gelişimi		31		170		201
	Çocuk Gelişimi (İ. Ö.)		24		152		176
	Eczane Hizmetleri		8		23		31
	Fizyoterapi		33		77		110
	İlk ve Acil Yardım		24		51		75
	Laborant ve Veteriner Sağlık		15		17		32
	Yaşlı Bakımı		28		84		112
	Toplam Öğrenci Sayısı:		163		574		737
Sosyal Bilimler Enstitüsü							
	BÖLÜM ADI		ERKEK		KIZ		TOPLAM
	Aile Danışmanlığı ve Eğitimi ABD (Disiplinlerarası)		20		46		66
	İktisat Anabilim Dalı		32		23		55
	İşletme Anabilim Dalı		187		161		348
	Resim Anasanat Dalı		15		24		39
	Siyaset Bilimi ve Kamu Yönetimi Anabilim Dalı		110		55		165
	Tarih Anabilim Dalı		30		21		51
	Türk Dili ve Edebiyatı Anabilim Dalı		34		55		89
	Yönetim Bilişim Sistemleri Anabilim Dalı		22		22		44
Toplam Öğrenci Sayısı:			450		407		857
Toplam Öğrenci Sayısı:			7693		6659		
Genel Öğrenci Sayısı:			14352				

Tablo 24: Çok Yıllı Öğrenci Sayıları

YILLAR	2015– 2016	2016– 2017	2017– 2018	2018- 2019	2019- 2020	2020- 2021	2021- 2022	2022 2023	2023-2024
Öğrenci Sayıları	13295	14152	141	12812	12400	11924	16113	14352	15000

Üniversitemizde halen 557 akademik personel, 352 idari personel ile 197 sürekli işçi bulunmaktadır. Üniversitemizin çok yıllık bütçe dönemlerinde ulaşılabilecek tahmini akademik ve idari personel sayıları Tablo 25’te gösterilmiştir.

Tablo 25: Gerçekleşen ve Tahmini Akademik ve İdari Personel Sayıları

Personel Tipi	Gerçekleşen			Tahmini		
	2020	2021	2022	2023	2024	2025
Akademik Personel	519	553	594	650	700	750
İdari Personel	447	349	349	380	400	420
Sürekli İşçi	198	197	197	200	205	210
Toplam	1164	1099	1140	1230	1305	1380

ALT PROGRAM HEDEFLERİ VE STRATEJİK PLAN İLİŞKİSİ**Kurum: OSMANİYE KORKUT ATA ÜNİVERSİTESİ****Yıl: 2023**

PROGRAM ADI	ALT PROGRAM ADI	ALT PROGRAM HEDEFLERİ	İLİŞKİLİ OLDUĞU STRATEJİK AMAÇ
ARAŞTIRMA, GELİŞTİRME VE YENİLİK	ARAŞTIRMA ALTYAPILARI	Ülkemizin bilgi birikiminin artırılmasına ve teknolojik gelişimine katkıda bulunmak üzere yükseköğretim kurumlarında araştırma altyapılarının kurulması ve kapasitelerinin güçlendirilmesi	Bilimsel araştırma etkinliklerini geliştirmek. Üniversitenin özel sektör,kamu kuruluşları,sivil toplum örgütleri ve halk ile birlikteliğini sağlamak, geliştirmek, ve güçlendirmek Ülkemizin sürdürülebilir kalkınmasına katkıda bulunmak amacıyla,ulusal ve bölgesel düzeyde, Üniversitemiz programlarında girişimcilik, yaratıcılık ve inovasyona yönelik ders sayısını arttırmak, organizasyonlara destek olamak, sanayi kuruluşları ile ortak seminer, kurs vb.etkinlikleri geliştirmek ve güçlendirmek
	YÜKSEKÖĞRETİMDE BİLİMSEL ARAŞTIRMA VE GELİŞTİRME	Yükseköğretim kurumlarında inovasyon amaçlı bilimsel çalışmaların artırılması	Bilimsel araştırma etkinliklerini geliştirmek.
HAYAT BOYU ÖĞRENME	YÜKSEKÖĞRETİM KURUMLARI SÜREKLİ EĞİTİM FAALİYETLERİ	Toplumun tüm kesimlerine ihtiyaç duyduğu alanlarda eğitimler verilmesi, kamu kurum ve kuruluşları, özel sektör ve uluslararası kuruluşlarla işbirliğinin gelişmesine katkıda bulunulması	Üniversitenin özel sektör,kamu kuruluşları,sivil toplum örgütleri ve halk ile birlikteliğini sağlamak, geliştirmek, ve güçlendirmek Kurumun fiziki ve sosyal kapasitesini güçlendirmek
TEDAVİ EDİCİ SAĞLIK	TEDAVİ HİZMETLERİ	Tedavi edici sağlık hizmetinin erişilebilir ve etkili olarak sunulmasının sağlanması	
	ÖĞRETİM ELEMANLARINA SAĞLANAN BURS VE DESTEKLER	Alanında yetkin, araştırmacı, bilgi üreten ve aktaran akademisyenler yetiştirilmesi	Eğitim-öğretim faaliyetlerini geliştirmek Üniversitenin özel sektör,kamu kuruluşları,sivil toplum örgütleri ve halk ile birlikteliğini sağlamak, geliştirmek, ve güçlendirmek Ülkemizin sürdürülebilir kalkınmasına katkıda bulunmak amacıyla,ulusal ve bölgesel düzeyde, Üniversitemiz programlarında girişimcilik, yaratıcılık ve inovasyona yönelik ders sayısını arttırmak, organizasyonlara destek olamak, sanayi kuruluşları ile ortak seminer, kurs vb.etkinlikleri geliştirmek ve güçlendirmek Kurumun fiziki ve sosyal kapasitesini güçlendirmek

YÜKSEKÖĞRETİM	ÖN LİSANS EĞİTİMİ, LİSANS EĞİTİMİ VE LİSANSÜSTÜ EĞİTİM	Mesleki yeterlilik sahibi ve gelişime açık mezunlar yetiştirilmesi	<p>Eğitim-öğretim faaliyetlerini geliştirmek</p> <p>Bilimsel araştırma etkinliklerini geliştirmek.</p> <p>Üniversitenin özel sektör,kamu kuruluşları,sivil toplum örgütleri ve halk ile birlikteliğini sağlamak, geliştirmek, ve güçlendirmek</p> <p>Ülkemizin sürdürülebilir kalkınmasına katkıda bulunmak amacıyla,ulusal ve bölgesel düzeyde, Üniversitemiz programlarında girişimcilik, yaratıcılık ve inovasyona yönelik ders sayısını arttırmak, organizasyonlara destek olmak, sanayi kuruluşları ile ortak seminer, kurs vb.etkinlikleri geliştirmek ve güçlendirmek</p> <p>Kurumun fiziki ve sosyal kapasitesini güçlendirmek</p>
	YÜKSEKÖĞRETİMDE ÖĞRENCİ YAŞAMI	Yükseköğretim öğrencilerine sunulan beslenme ve barınma hizmetlerinin kalitesinin artırılması; öğrencilerin kişisel ve sosyal gelişimi desteklenerek yaşam kalitesinin yükseltilmesi	<p>Üniversitenin özel sektör,kamu kuruluşları,sivil toplum örgütleri ve halk ile birlikteliğini sağlamak, geliştirmek, ve güçlendirmek</p> <p>Ülkemizin sürdürülebilir kalkınmasına katkıda bulunmak amacıyla,ulusal ve bölgesel düzeyde, Üniversitemiz programlarında girişimcilik, yaratıcılık ve inovasyona yönelik ders sayısını arttırmak, organizasyonlara destek olmak, sanayi kuruluşları ile ortak seminer, kurs vb.etkinlikleri geliştirmek ve güçlendirmek</p> <p>Kurumun fiziki ve sosyal kapasitesini güçlendirmek</p>

OSMANIYE KORKUT ATA ÜNİVERSİTESİ PERFORMANS BİLGİSİ

Bütçe Yılı: 2023
Program Adı: ARAŞTIRMA, GELİŞTİRME VE YENİLİK

Alt Program Adı: YÜKSEKÖĞRETİMDE BİLİMSEL ARAŞTIRMA VE GELİŞTİRME
Gereke ve Açıklamalar

Osmaniye Korkut Ata Üniversitesi 2019-2023 dönemi Stratejik Planı kapsamında, Ülkemize ve insanlığa fayda sağlayacak bilginin üretimi ve yayılmasına destek sağlama amacıyla, gelişmiş bir araştırma alt yapısının oluşturulması, bilimsel araştırmalar için yeterli mali kaynağı sağlanması, disiplinler arası, ulusal-uluslararası ve sektör-sivil toplum kuruluşlarıyla işbirliğinin geliştirilmesi, araştırmacıların başarılarını yükseltmek, akademik yaşamlarını kolaylaştırmak istemektedir. Akademisyen ve yüksek lisans öğrencilerinin araştırma projelerine katılımını sağlamak amacıyla, bilimsel araştırma projelerine destek sayısının artırılması faaliyetleri desteklenecektir.

Alt Program Hedefi:

Yükseköğretim kurumlarında inovasyon amaçlı bilimsel çalışmaların artırılması

Performans Göstergeleri

Performans Göstergesi	Ölçü Birimi	2021	2022 Planlanan	2022 YS Gerç. Tahmini	2023 Hedef	2024 Tahmin	2025 Tahmin
1- Ar-ge'ye harcanan bütçenin toplam bütçeye oranı	Oran	0,2	0,1	0,2	0,3	1	1

Göstergeye İlişkin Açıklama: Muhtelif raporların hazırlanması kapsamında Rektörlük Birimlerinden elde edilen verilerin konsolide edilmesi.
Hesaplama Yöntemi: ORAN
Verinin Kaynağı: REKTÖRLÜK DÖNER SERMAYE BİRİMİ
Sorumlu İdare:

Performans Göstergesi	Ölçü Birimi	2021	2022 Planlanan	2022 YS Gerç. Tahmini	2023 Hedef	2024 Tahmin	2025 Tahmin
2- Ar-ge sonucu ortaya çıkan ürünlere ilişkin alınan patent sayısı	Sayı	0	1	0	2	3	5

Göstergeye İlişkin Açıklama: Rektörlük Birimlerinden elde edilen verilerin konsolide edilmesi.
Hesaplama Yöntemi: SAYI
Verinin Kaynağı: REKTÖRLÜK BİLİMSEL ARAŞTIRMA BİRİMİ
Sorumlu İdare:

Performans Göstergesi	Ölçü Birimi	2021	2022 Planlanan	2022 YS Gerç. Tahmini	2023 Hedef	2024 Tahmin	2025 Tahmin
3- Ar-ge sonucu ticarileştirilen ürün sayısı	Sayı	0	1	2	2	3	5

Göstergeye İlişkin Açıklama: Muhtelif raporların hazırlanması kapsamında Rektörlük Birimlerinden elde edilen verilerin konsolide edilmesi.
Hesaplama Yöntemi: SAYI
Verinin Kaynağı: REKTÖRLÜK BİLİMSEL ARAŞTIRMALAR PROJE BİRİMİ
Sorumlu İdare:

Performans Göstergesi	Ölçü Birimi	2021	2022 Planlanan	2022 YS Gerç. Tahmini	2023 Hedef	2024 Tahmin	2025 Tahmin
4- Araştırma merkezleri gelir miktarı	TL	334.000	334.000	334.000	335.000	366.000	367.000

Göstergeye İlişkin Açıklama: Muhtelif raporların hazırlanması kapsamında Rektörlük Birimlerinden elde edilen verilerin konsolide edilmesi.
Hesaplama Yöntemi: TL
Verinin Kaynağı: REKTÖRLÜK DÖNER SERMAYE
Sorumlu İdare:

Performans Göstergesi	Ölçü Birimi	2021	2022 Planlanan	2022 YS Gerç. Tahmini	2023 Hedef	2024 Tahmin	2025 Tahmin
5- Araştırma merkezlerinin sanayi ile yaptığı proje sayısı	Sayı	0	2	3	3	4	5

Göstergeye İlişkin Açıklama: Muhtelif raporların hazırlanması kapsamında Rektörlük Birimlerinden elde edilen verilerin konsolide edilmesi.
Hesaplama Yöntemi: SAYI
Verinin Kaynağı: REKTÖRLÜK BİLİMSEL ARAŞTIRMA
Sorumlu İdare:

Performans Göstergesi	Ölçü Birimi	2021	2022 Planlanan	2022 YS Gerç. Tahmini	2023 Hedef	2024 Tahmin	2025 Tahmin
6- BAP kapsamında desteklenen araştırma projeleri sayısı	Sayı	56	45	47	55	100	120

Göstergeye İlişkin Açıklama: Muhtelif raporların hazırlanması kapsamında Rektörlük Birimlerinden elde edilen verilerin konsolide edilmesi.
Hesaplama Yöntemi: SAYI
Verinin Kaynağı: REKTÖRLÜK BİLİMSEL ARAŞTIRMALAR PROJE BİRİMİ
Sorumlu İdare:

Performans Göstergesi	Ölçü Birimi	2021	2022 Planlanan	2022 YS Gerç. Tahmini	2023 Hedef	2024 Tahmin	2025 Tahmin
7- Öğretim elemanı başına düşen ar-ge proje sayısı	Sayı	0,21	0,21	0,3	1	2	3

Göstergeye İlişkin Açıklama: Muhtelif raporların hazırlanması kapsamında Rektörlük Birimlerinden elde edilen verilerin konsolide edilmesi.
Hesaplama Yöntemi: SAYI
Verinin Kaynağı: REKTÖRLÜK BİLİMSEL ARAŞTIRMA
Sorumlu İdare:

Performans Göstergesi	Ölçü Birimi	2021	2022 Planlanan	2022 YS Gerç. Tahmini	2023 Hedef	2024 Tahmin	2025 Tahmin
8- Patent, faydalı model ve endüstriyel tasarım başvuru sayısı	Sayı	0	2	3	4	5	5

Göstergeye İlişkin Açıklama: Muhtelif raporların hazırlanması kapsamında Rektörlük Birimlerinden elde edilen verilerin konsolide edilmesi.
Hesaplama Yöntemi: SAYI
Verinin Kaynağı: REKTÖRLÜK BİLİMSEL ARAŞTIRMA
Sorumlu İdare:

Performans Göstergesi	Ölçü Birimi	2021	2022 Planlanan	2022 YS Gerç. Tahmini	2023 Hedef	2024 Tahmin	2025 Tahmin
9- Ulusal ve uluslararası kuruluşlar tarafından desteklenen ar-ge projesi sayısı	Sayı	1	3	5	6	7	8

Göstergeye İlişkin Açıklama: Muhtelif raporların hazırlanması kapsamında Rektörlük Birimlerinden elde edilen verilerin konsolide edilmesi.
Hesaplama Yöntemi: SAYI
Verinin Kaynağı: KÜTÜPHANE VE DOKÜMANTASYON DAİRE BAŞKANLIĞI
Sorumlu İdare:

Performans Göstergesi	Ölçü Birimi	2021	2022 Planlanan	2022 YS Gerç. Tahmini	2023 Hedef	2024 Tahmin	2025 Tahmin
10- Uluslararası endekslerde yer alan bilimsel yayın sayısı	Sayı	180	140	153	400	500	550

Göstergeye İlişkin Açıklama: Muhtelif raporların hazırlanması kapsamında Rektörlük Birimlerinden elde edilen verilerin konsolide edilmesi.
Hesaplama Yöntemi: SAYI
Verinin Kaynağı: KÜTÜPHANE VE DOKÜMANTASYON DAİRE BAŞKANLIĞI
Sorumlu İdare:

Alt Program Kapsamında Yürütülecek Faaliyet Maliyetleri

Faaliyetler	2022 Bütçe	2022 Harcama Haziran	2023 Bütçe	2024 Tahmin	2025 Tahmin
Yükseköğretim Kurumları Temel Araştırma Hizmetleri	8.251.796	618.088	8.000.000	9.000.000	10.000.000
Bütçe İçi	0	0	0	0	0
Bütçe Dışı	8.251.796	618.088	8.000.000	9.000.000	10.000.000
Yükseköğretim Kurumlarının Bilimsel Araştırma Projeleri	1.134.000	750.000	2.258.000	2.588.000	2.906.000
Bütçe İçi	567.000	0	1.129.000	1.294.000	1.453.000
Bütçe Dışı	567.000	750.000	1.129.000	1.294.000	1.453.000
T O P L A M	9.385.796	1.368.088	10.258.000	11.588.000	12.906.000
Bütçe İçi	567.000	0	1.129.000	1.294.000	1.453.000
Bütçe Dışı	8.818.796	1.368.088	9.129.000	10.294.000	11.453.000

Faaliyetlere İlişkin Açıklamalar:

Yükseköğretim Kurumları Temel Araştırma Hizmetleri

OKÜ, Ar-Ge altyapısını geliştirmek amacıyla yola çıkmıştır. BAP projeleri ile üniversite dışı 44 ulusal ve uluslararası kaynaklardan desteklenen proje sayısının artırılması ve bütçe kaynakları oluşturularak etkin kullanılması hedeflenmiştir.

Yükseköğretim Kurumlarının Bilimsel Araştırma Projeleri

2547 sayılı Yüksek Öğretim Kanunu, 5746 sayılı Araştırma ve Geliştirme Faaliyetlerinin Desteklenmesi Hakkında Kanun kapsamında araştırma kaynaklarının elde edilmesi ve oluşturulması için, Üniversitede çok disiplinli ve disiplinlerarası araştırmaları ve değişik sektörler ve uluslararası aktörlerle araştırma işbirliklerini teşvik etmektedir.

Alt Program Adı: ARAŞTIRMA ALTYAPILARI**Gereke ve Açıklamalar**

Osmaniye Korkut Ata Üniversitesi 2019-2023 dönemi Stratejik Planı kapsamında, AR-GE faaliyetlerinin geliştirilmesi amacıyla, Ülkemizde ve dünyada ilgili konularda çalışmalarını sürdüren kurum ve kuruluşların analiz ve eğitim ihtiyaçlarını karşılayabilecek, gelişmiş yöntemlerin kullanılmasında ihtiyaç duyulan konularda en hızlı ve güvenilir analiz hizmetini sunmak istemektedir. Doğu Akdeniz Bölgesinde mevcut geniş alt yapı yelpazesine sahip laboratuvarımız ile Bölgemiz ve Türkiye çapında yapılması planlanan araştırmalara ve bilimsel faaliyetlere katkıda bulunarak özel sektör, kişiler, sanayi, üniversite ve kamu kurumlarının ortaklaşa yürüteceği çalışmalara destek vererek ilgili alanlarda araştırma ve üretime, dolayısı ile ülke ekonomisine katkı sağlamayı istemektedir. Bu kapsamda; mevcut laboratuvarların makina, cihaz ve teçhizat altyapılarının iyileştirilmesi, kütüphane altyapısının iyileştirilmesi, merkezi laboratuvarların ortak kullanımının artırılması ve araştırma kapasitesine yönelik faaliyetler yürütülecektir.

Alt Program Hedefi:

Ülkemizin bilgi birikiminin artırılmasına ve teknolojik gelişimine katkıda bulunmak üzere yükseköğretim kurumlarında araştırma altyapılarının kurulması ve kapasitelerinin güçlendirilmesi

Performans Göstergeleri

Performans Göstergesi	Ölçü Birimi	2021	2022 Planlanan	2022 YS Gerç. Tahmini	2023 Hedef	2024 Tahmin	2025 Tahmin
1- Araştırma altyapısı projesi tamamlanma oranı	Oran	70	10	70	100	100	100

Göstergeye İlişkin Açıklama: Muhtelif raporların hazırlanması kapsamında Rektörlük Birimlerinden elde edilen verilerin konsolide edilmesi
Hesaplama Yöntemi: ORAN
Verinin Kaynağı: REKTÖRLÜK BİLİMSEL ARAŞTIRMA BİRİMİ
Sorumlu İdare:

Alt Program Kapsamında Yürütülecek Faaliyet Maliyetleri

Faaliyetler	2022 Bütçe	2022 Harcama Haziran	2023 Bütçe	2024 Tahmin	2025 Tahmin
T O P L A M	0	0	0	0	0
Bütçe İçi	0	0	0	0	0
Bütçe Dışı	0	0	0	0	0

Faaliyetlere İlişkin Açıklamalar:**Yükseköğretim Kurumları Araştırma Altyapısı Kurulması ve Geliştirilmesi**

Osmaniye Korkut Ata Üniversitesi bilginin üretildiği ve paylaşıldığı bir üniversite olma anlayışına doğru gelişen bu süreçte, özellikle araştırma ve geliştirme faaliyetleri öncelikli konulara göre ele alınacak ve araştırma ve geliştirme için gerekli her türlü altyapı, laboratuvar ve ileri teknoloji yatırımları gerçekleştirilerek araştırmacıların kullanımına sunulacaktır. Üniversitede çok disiplinli ve disiplinlerarası araştırmaları ve değişik sektörler ve uluslararası aktörlerle araştırma işbirliklerini teşvik etmektedir.

OSMANIYE KORKUT ATA ÜNİVERSİTESİ PERFORMANS BİLGİSİ

Bütçe Yılı: 2023
Program Adı: HAYAT BOYU ÖĞRENME

Alt Program Adı: YÜKSEKÖĞRETİM KURUMLARI SÜREKLİ EĞİTİM FAALİYETLERİ
Gereke ve Açıklamalar

Osmaniye Korkut Ata Üniversitesi 2019-2023 dönemi Stratejik Planı kapsamında, deneyimli akademik kadrosuyla eğitim verdiği ve araştırma yaptığı tüm alanlarda ve ihtiyaç duyulan konularda öğrencilere, kamu, özel sektör ve uluslararası kurum, kuruluş ve kişilere evrensel düzeyde nitelikli ve özgün eğitimler düzenleyerek bireylerin mesleki ve kişisel gelişimine katkıda bulunmak istemektedir. Bölge insanına yönelik olarak bilimsel, eğitsel, kültürel, sanatsal, sosyal ve sportif projeler ile hayat boyu öğrenime yönelik düzenlenen eğitim programlarının nitelik ve niceliğinin geliştirilmesi faaliyetleri yürütülecektir.

Alt Program Hedefi:

Toplumun tüm kesimlerine ihtiyaç duyduğu alanlarda eğitimler verilmesi, kamu kurum ve kuruluşları, özel sektör ve uluslararası kuruluşlarla işbirliğinin gelişmesine katkıda bulunulması

Performans Göstergeleri

Performans Göstergesi	Ölçü Birimi	2021	2022 Planlanan	2022 YS Gerç. Tahmini	2023 Hedef	2024 Tahmin	2025 Tahmin
1- Dezavantajlı gruplara yönelik sosyal entegrasyon ve kapsayıcılığa ilişkin yapılan faaliyet sayısı	Sayı	9	14	4	10	11	12

Göstergeye İlişkin Açıklama: Muhtelif raporların hazırlanması kapsamında Rektörlük Birimlerinden elde edilen verilerin konsolide edilmesi.
Hesaplama Yöntemi: SAYI
Verinin Kaynağı: SAĞLIK KÜLTÜR VE SPOR DAİRE BAŞKANLIĞI
Sorumlu İdare:

Performans Göstergesi	Ölçü Birimi	2021	2022 Planlanan	2022 YS Gerç. Tahmini	2023 Hedef	2024 Tahmin	2025 Tahmin
2- Eğitim programlarına başvuran kişi sayısı	Sayı	29	500	300	400	500	600

Göstergeye İlişkin Açıklama: Muhtelif raporların hazırlanması kapsamında Rektörlük Birimlerinden elde edilen verilerin konsolide edilmesi.
Hesaplama Yöntemi: SAYI
Verinin Kaynağı: SÜREKLİ EĞİTİM VE ARAŞTIRMA MERKEZİ
Sorumlu İdare:

Performans Göstergesi	Ölçü Birimi	2021	2022 Planlanan	2022 YS Gerç. Tahmini	2023 Hedef	2024 Tahmin	2025 Tahmin
3- Mezunlara yönelik gerçekleştirilen faaliyet sayısı	Sayı	1	2	2	2	2	2

Göstergeye İlişkin Açıklama: Muhtelif raporların hazırlanması kapsamında Rektörlük Birimlerinden elde edilen verilerin konsolide edilmesi.
Hesaplama Yöntemi: SAYI
Verinin Kaynağı: SAĞLIK KÜLTÜR VE SPOR DAİRE BAŞKANLIĞI
Sorumlu İdare:

Performans Göstergesi	Ölçü Birimi	2021	2022 Planlanan	2022 YS Gerç. Tahmini	2023 Hedef	2024 Tahmin	2025 Tahmin
4- Sürekli Eğitim Merkezi (SEM) ve Dil Merkezi (DİLMER) tarafından mesleki eğitime yönelik verilen sertifika sayısı	Sayı	29	500	70	200	300	400

Göstergeye İlişkin Açıklama: Muhtelif raporların hazırlanması kapsamında Rektörlük Birimlerinden elde edilen verilerin konsolide edilmesi.
Hesaplama Yöntemi: SAYI
Verinin Kaynağı: SÜREKLİ EĞİTİM VE ARAŞTIRMA MERKEZİ
Sorumlu İdare:

Performans Göstergesi	Ölçü Birimi	2021	2022 Planlanan	2022 YS Gerç. Tahmini	2023 Hedef	2024 Tahmin	2025 Tahmin
5- Tamamlanan sosyal sorumluluk projeleri sayısı	Sayı	1	1	7	7	7	7

Göstergeye İlişkin Açıklama: Muhtelif raporların hazırlanması kapsamında Rektörlük Birimlerinden elde edilen verilerin konsolide edilmesi.
Hesaplama Yöntemi: SAYI
Verinin Kaynağı: SAĞLIK KÜLTÜR VE SPOR DAİRE BAŞKANLIĞI
Sorumlu İdare:

Performans Göstergesi	Ölçü Birimi	2021	2022 Planlanan	2022 YS Gerç. Tahmini	2023 Hedef	2024 Tahmin	2025 Tahmin
6- Üniversitenin çevrecilik alanlarında aldığı ödül sayısı	Sayı	0	1	1	1	1	1

Göstergeye İlişkin Açıklama: Muhtelif raporların hazırlanması kapsamında Rektörlük Birimlerinden elde edilen verilerin konsolide edilmesi.
Hesaplama Yöntemi: SAYI
Verinin Kaynağı: SAĞLIK KÜLTÜR VE SPOR DAİRE BAŞKANLIĞI
Sorumlu İdare:

Alt Program Kapsamında Yürütülecek Faaliyet Maliyetleri

Faaliyetler	2022 Bütçe	2022 Harcama Haziran	2023 Bütçe	2024 Tahmin	2025 Tahmin
Toplum Hizmetine Sunulan Eğitim Programları, Kurs ve Seminerler	4.415.000	736.212	5.000.000	5.200.000	5.500.000
Bütçe İçi	0	0	0	0	0
Bütçe Dışı	4.415.000	736.212	5.000.000	5.200.000	5.500.000
T O P L A M	4.415.000	736.212	5.000.000	5.200.000	5.500.000
Bütçe İçi	0	0	0	0	0
Bütçe Dışı	4.415.000	736.212	5.000.000	5.200.000	5.500.000

Faaliyetlere İlişkin Açıklamalar:

Toplum Hizmetine Sunulan Eğitim Programları, Kurs ve Seminerler

2019-2023 STRATEJİK PLAN, OKÜ, akademik ve idari personeli, içinde yaşadığı toplumun ihtiyaçları doğrultusunda yapacağı toplumsal ve bilimsel projelerle toplumun kalkınmasına katkıda bulunmayı amaçlamaktadır.

Yükseköğretim Kurumları Sosyal Sorumluluk Projeleri

Üniversite-sanayi iş birliğinin gerçekleşmesinde etkin rol oynayacak mekanizmalardan Osmaniye Teknopark kurulmuş olup, sanayi ve Ar-Ge proje destekleri ile girişimciliği teşvik ederek, ticari potansiyele sahip iş fikirlerini şirketleştirerek ticarileşmelerine yardımcı olmak ve bu sayede ülkemizin teknoloji alanında rekabetçiliğine katkıda bulunmayı hedeflemektedir.

OSMANIYE KORKUT ATA ÜNİVERSİTESİ PERFORMANS BİLGİSİ

Bütçe Yılı: 2023
Program Adı: YÜKSEKÖĞRETİM

Alt Program Adı: ÖN LİSANS EĞİTİMİ, LİSANS EĞİTİMİ VE LİSANSÜSTÜ EĞİTİM
Gereke ve Açıklamalar

Osmaniye Korkut Ata Üniversitesi 2019-2023 dönemi Stratejik Planı kapsamında, Üniversitemiz, Ülkemizin temel değerlerine duyarlı, özgüven sahibi, sürekli gelişimi hedefleyen liderlik ruhuna sahip nitelikli insan kaynağı yetiştirmeyi görev edinerek, akademik ve idari personelin memnuniyet düzeyini artırarak, eğitim-öğretim, bilimsel araştırma, yayım ve danışmanlık hizmetleriyle bulunduğu şehrin, bölgenin ve ülkenin değer yaratma gücünü artırmayı amaç edinmiştir. Öğrencilerin niteliğinin ve gelişiminin desteklenmesi, Öğrencilerin öğrenim gördükleri eğitim programlarına ilgilerinin artırılması, eğitimlerine yönelik olanakların, fiziksel şartların ve eğitim-öğretim yöntemlerinin istenilen düzeyde geliştirilmesi, öğrencilerin yerleşke içindeki imkânlardan yararlanmaları hedeflenmektedir. Akademik altyapının güçlendirilmesi ve yeterli donanıma sahip öğretim elemanı yetiştirme stratejisi kapsamında, özellikle yüksek lisans ve doktora programlarının sayı ve kalite olarak artırılması faaliyetleri yürütülecektir.

Alt Program Hedefi:

Mesleki yeterlilik sahibi ve gelişime açık mezunlar yetiştirilmesi

Performans Göstergeleri

Performans Göstergesi	Ölçü Birimi	2021	2022 Planlanan	2022 YS Gerç. Tahmini	2023 Hedef	2024 Tahmin	2025 Tahmin
1- Doktora eğitimini tamamlayanların sayısı	Sayı	10	10	8	12	14	16

Göstergeye İlişkin Açıklama: Muhtelif raporların hazırlanması kapsamında Rektörlük Birimlerinden elde edilen verilerin konsolide edilmesi.
Hesaplama Yöntemi: SAYI
Verinin Kaynağı: ÖĞRENCİ İŞLERİ DAİRE BAŞKANLIĞI
Sorumlu İdare:

Performans Göstergesi	Ölçü Birimi	2021	2022 Planlanan	2022 YS Gerç. Tahmini	2023 Hedef	2024 Tahmin	2025 Tahmin
2- Eğitim bilimleri kontenjan doluluk oranı	Oran	100	100	100	100	100	100

Göstergeye İlişkin Açıklama: Muhtelif raporların hazırlanması kapsamında Rektörlük Birimlerinden elde edilen verilerin konsolide edilmesi.
Hesaplama Yöntemi: ORAN
Verinin Kaynağı: ÖĞRENCİ İŞLERİ DAİRE BAŞKANLIĞI
Sorumlu İdare:

Performans Göstergesi	Ölçü Birimi	2021	2022 Planlanan	2022 YS Gerç. Tahmini	2023 Hedef	2024 Tahmin	2025 Tahmin
3- Eğitimin program süresinde bitirilme oranı	Oran	58,44	62,53	59,27	62,53	62,53	62,53

Göstergeye İlişkin Açıklama: Muhtelif raporların hazırlanması kapsamında Rektörlük Birimlerinden elde edilen verilerin konsolide edilmesi.
Hesaplama Yöntemi: ORAN
Verinin Kaynağı: ÖĞRENCİ İŞLERİ DAİRE BAŞKANLIĞI
Sorumlu İdare:

Performans Göstergesi	Ölçü Birimi	2021	2022 Planlanan	2022 YS Gerç. Tahmini	2023 Hedef	2024 Tahmin	2025 Tahmin
4- Fen bilimleri kontenjan doluluk oranı	Oran	1.000	100	95	100	100	100

Göstergeye İlişkin Açıklama: Muhtelif raporların hazırlanması kapsamında Rektörlük Birimlerinden elde edilen verilerin konsolide edilmesi.
Hesaplama Yöntemi: ORAN
Verinin Kaynağı: ÖĞRENCİ İŞLERİ DAİRE BAŞKANLIĞI
Sorumlu İdare:

Performans Göstergesi	Ölçü Birimi	2021	2022 Planlanan	2022 YS Gerç. Tahmini	2023 Hedef	2024 Tahmin	2025 Tahmin
5- Kütüphanede bulunan basılı ve elektronik kaynak sayısı	Sayı	403.000	396.175	482.000	483.000	500.000	505.000

Göstergeye İlişkin Açıklama: Muhtelif raporların hazırlanması kapsamında Rektörlük Birimlerinden elde edilen verilerin konsolide edilmesi.
Hesaplama Yöntemi: SAYI
Verinin Kaynağı: KÜTÜPHANE VE DOKÜMANTASYON DAİRE BAŞKANLIĞI
Sorumlu İdare:

Performans Göstergesi	Ölçü Birimi	2021	2022 Planlanan	2022 YS Gerç. Tahmini	2023 Hedef	2024 Tahmin	2025 Tahmin
6- Kütüphanede bulunan öğrenci başına düşen basılı ve elektronik kaynak sayısı	Sayı	33,03	32	31	35	36	37

Göstergeye İlişkin Açıklama: Muhtelif raporların hazırlanması kapsamında Rektörlük Birimlerinden elde edilen verilerin konsolide edilmesi.
Hesaplama Yöntemi: SAYI
Verinin Kaynağı: KÜTÜPHANE VE DOKÜMANTASYON DAİRE BAŞKANLIĞI
Sorumlu İdare:

Performans Göstergesi	Ölçü Birimi	2021	2022 Planlanan	2022 YS Gerç. Tahmini	2023 Hedef	2024 Tahmin	2025 Tahmin
7- Kütüphaneden yararlanan kişi sayısı	Sayı	310.000	100.000	350.000	555.000	600.000	650.000

Göstergeye İlişkin Açıklama: Muhtelif raporların hazırlanması kapsamında Rektörlük Birimlerinden elde edilen verilerin konsolide edilmesi.
Hesaplama Yöntemi: SAYI
Verinin Kaynağı: KÜTÜPHANE VE DOKÜMANTASYON DAİRE BAŞKANLIĞI
Sorumlu İdare:

Performans Göstergesi	Ölçü Birimi	2021	2022 Planlanan	2022 YS Gerç. Tahmini	2023 Hedef	2024 Tahmin	2025 Tahmin
8- Lisansüstü öğrencilerin toplam öğrenciler içindeki payı	Oran	6,61	7,08	10,56	12	13	14

Göstergeye İlişkin Açıklama: Muhtelif raporların hazırlanması kapsamında Rektörlük Birimlerinden elde edilen verilerin konsolide edilmesi.
Hesaplama Yöntemi: ORAN
Verinin Kaynağı: ÖĞRENCİ İŞLERİ DAİRE BAŞKANLIĞI
Sorumlu İdare:

Performans Göstergesi	Ölçü Birimi	2021	2022 Planlanan	2022 YS Gerç. Tahmini	2023 Hedef	2024 Tahmin	2025 Tahmin
9- Öğrenci başına düşen eğitim alanı	Metrekare	5,7	7	6,3	7	7,5	8

Göstergeye İlişkin Açıklama: Muhtelif raporların hazırlanması kapsamında Rektörlük Birimlerinden elde edilen verilerin konsolide edilmesi.
Hesaplama Yöntemi: METREKARE
Verinin Kaynağı: YAPI İŞLERİ TEKNİK DAİRE BAŞKANLIĞI
Sorumlu İdare:

Performans Göstergesi	Ölçü Birimi	2021	2022 Planlanan	2022 YS Gerç. Tahmini	2023 Hedef	2024 Tahmin	2025 Tahmin
10- Öğrenci başına düşen kapalı alan	Metrekare	14	15	14,54	15	15,5	16

Göstergeye İlişkin Açıklama: Muhtelif raporların hazırlanması kapsamında Rektörlük Birimlerinden elde edilen verilerin konsolide edilmesi.
Hesaplama Yöntemi: METREKARE
Verinin Kaynağı: YAPI İŞLERİ TEKNİK DAİRE BAŞKANLIĞI
Sorumlu İdare:

Performans Göstergesi	Ölçü Birimi	2021	2022 Planlanan	2022 YS Gerç. Tahmini	2023 Hedef	2024 Tahmin	2025 Tahmin
11- Öğrenci değişim programlarından yararlanan öğrencilerin oranı	Oran	1	2	0	0	0,01	0,01

Göstergeye İlişkin Açıklama: Muhtelif raporların hazırlanması kapsamında Rektörlük Birimlerinden elde edilen verilerin konsolide edilmesi.
Hesaplama Yöntemi: ORAN
Verinin Kaynağı: ÖĞRENCİ İŞLERİ DAİRE BAŞKANLIĞI
Sorumlu İdare:

Performans Göstergesi	Ölçü Birimi	2021	2022 Planlanan	2022 YS Gerç. Tahmini	2023 Hedef	2024 Tahmin	2025 Tahmin
12- Öğretim üyesi başına düşen öğrenci sayısı	Sayı	70,03	66	45,54	42	41	40

Göstergeye İlişkin Açıklama: Muhtelif raporların hazırlanması kapsamında Rektörlük Birimlerinden elde edilen verilerin konsolide edilmesi.
Hesaplama Yöntemi: ORAN
Verinin Kaynağı: ÖĞRENCİ İŞLERİ DAİRE BAŞKANLIĞI
Sorumlu İdare:

Performans Göstergesi	Ölçü Birimi	2021	2022 Planlanan	2022 YS Gerç. Tahmini	2023 Hedef	2024 Tahmin	2025 Tahmin
13- Sağlık bilimleri kontenjan doluluk oranı	Oran	100	100	100	100	100	100

Göstergeye İlişkin Açıklama: Muhtelif raporların hazırlanması kapsamında Rektörlük Birimlerinden elde edilen verilerin konsolide edilmesi.
Hesaplama Yöntemi: ORAN
Verinin Kaynağı: ÖĞRENCİ İŞLERİ DAİRE BAŞKANLIĞI
Sorumlu İdare:

Performans Göstergesi	Ölçü Birimi	2021	2022 Planlanan	2022 YS Gerç. Tahmini	2023 Hedef	2024 Tahmin	2025 Tahmin
14- Sosyal bilimler kontenjan doluluk oranı	Oran	93,88	100	75	100	100	100

Göstergeye İlişkin Açıklama: Muhtelif raporların hazırlanması kapsamında Rektörlük Birimlerinden elde edilen verilerin konsolide edilmesi.
Hesaplama Yöntemi: ORAN
Verinin Kaynağı: ÖĞRENCİ İŞLERİ DAİRE BAŞKANLIĞI
Sorumlu İdare:

Performans Göstergesi	Ölçü Birimi	2021	2022 Planlanan	2022 YS Gerç. Tahmini	2023 Hedef	2024 Tahmin	2025 Tahmin
15- Teknokent veya Teknoloji Transfer Ofisi (TTO) projelerine katılan öğrenci sayısı	Sayı	8	20	15	35	45	55

Göstergeye İlişkin Açıklama: Muhtelif raporların hazırlanması kapsamında Rektörlük Birimlerinden elde edilen verilerin konsolide edilmesi.
Hesaplama Yöntemi: SAYI
Verinin Kaynağı: BİLİMSEL ARAŞTIRMA PROJELER BİRİMİ
Sorumlu İdare:

Performans Göstergesi	Ölçü Birimi	2021	2022 Planlanan	2022 YS Gerç. Tahmini	2023 Hedef	2024 Tahmin	2025 Tahmin
16- Uluslararası kuruluşlarla ortak uygulanan eğitim programı sayısı	Sayı	3	5	2	6	7	8

Göstergeye İlişkin Açıklama: Muhtelif raporların hazırlanması kapsamında Rektörlük Birimlerinden elde edilen verilerin konsolide edilmesi.
Hesaplama Yöntemi: SAYI
Verinin Kaynağı: REKTÖRLÜK ÖZEL KALEM
Sorumlu İdare:

Performans Göstergesi	Ölçü Birimi	2021	2022 Planlanan	2022 YS Gerç. Tahmini	2023 Hedef	2024 Tahmin	2025 Tahmin
17- Yabancı dilde eğitim veren program sayısı	Sayı	1	1	2	2	2	2

Göstergeye İlişkin Açıklama: Muhtelif raporların hazırlanması kapsamında Rektörlük Birimlerinden elde edilen verilerin konsolide edilmesi.
Hesaplama Yöntemi: SAYI
Verinin Kaynağı: ÖĞRENCİ İŞLERİ DAİRE BAŞKANLIĞI
Sorumlu İdare:

Performans Göstergesi	Ölçü Birimi	2021	2022 Planlanan	2022 YS Gerç. Tahmini	2023 Hedef	2024 Tahmin	2025 Tahmin
18- Yabancı uyruklu akademisyen sayısı	Sayı	2	3	2	3	3	4

Göstergeye İlişkin Açıklama: Muhtelif raporların hazırlanması kapsamında Rektörlük Birimlerinden elde edilen verilerin konsolide edilmesi.
Hesaplama Yöntemi: SAYI
Verinin Kaynağı: PERSONEL DAİRE BAŞKANLIĞI
Sorumlu İdare:

Performans Göstergesi	Ölçü Birimi	2021	2022 Planlanan	2022 YS Gerç. Tahmini	2023 Hedef	2024 Tahmin	2025 Tahmin
19- Yabancı uyruklu öğrenci sayısı	Sayı	219	241	133	180	210	250

Göstergeye İlişkin Açıklama: Muhtelif raporların hazırlanması kapsamında Rektörlük Birimlerinden elde edilen verilerin konsolide edilmesi.
Hesaplama Yöntemi: SAYI
Verinin Kaynağı: ÖĞRENCİ İŞLERİ DAİRE BAŞKANLIĞI
Sorumlu İdare:

Performans Göstergesi	Ölçü Birimi	2021	2022 Planlanan	2022 YS Gerç. Tahmini	2023 Hedef	2024 Tahmin	2025 Tahmin
20- Yan dal ve çift ana dal programından mezun olanların toplam mezun sayısına oranı	Oran	0,5	0,5	0,54	0,6	0,7	0,8

Göstergeye İlişkin Açıklama: Muhtelif raporların hazırlanması kapsamında Rektörlük Birimlerinden elde edilen verilerin konsolide edilmesi.
Hesaplama Yöntemi: ORAN
Verinin Kaynağı: ÖĞRENCİ İŞLERİ DAİRE BAŞKANLIĞI
Sorumlu İdare:

Performans Göstergesi	Ölçü Birimi	0	2022 Planlanan	2022 YS Gerç. Tahmini	2023 Hedef	2024 Tahmin	2025 Tahmin
21- Yükseköğretim kurumlarında öğretim elemanı ve öğrenci değişim programlarına katılanların sayısı	Sayı	0	0	0	0	0	0

Göstergeye İlişkin Açıklama:
Hesaplama Yöntemi:
Verinin Kaynağı:
Sorumlu İdare:

Alt Program Kapsamında Yürütülecek Faaliyet Maliyetleri

Faaliyetler	2022 Bütçe	2022 Harcama Haziran	2023 Bütçe	2024 Tahmin	2025 Tahmin
Doktora ve Tıpta Uzmanlık Eğitimi	6.337.000	2.889.793	10.159.000	12.261.000	14.105.000
Bütçe İçi	6.337.000	2.889.793	10.159.000	12.261.000	14.105.000
Bütçe Dışı	0	0	0	0	0
Yükseköğretim Kurumları Bilgi ve Kültürel Kaynaklar ile Sportif Altyapının Geliştirilmesi Hizmetleri	3.228.000	1.582.162	7.318.000	5.197.000	5.960.000
Bütçe İçi	3.228.000	1.582.162	7.318.000	5.197.000	5.960.000

Bütçe Dışı	0	0	0	0	0
Yükseköğretim Kurumları Birinci Öğretim	123.674.000	80.988.237	307.627.000	375.539.000	431.768.000
Bütçe İçi	123.674.000	80.988.237	307.627.000	375.539.000	431.768.000
Bütçe Dışı	0	0	0	0	0
Yükseköğretim Kurumları İkinci Öğretim	2.367.000	537.128	1.883.000	2.223.000	2.457.000
Bütçe İçi	2.367.000	537.128	1.883.000	2.223.000	2.457.000
Bütçe Dışı	0	0	0	0	0
Yükseköğretim Kurumları Tezsiz Yüksek Lisans	191.000	666.870	392.000	462.000	512.000
Bütçe İçi	191.000	666.870	392.000	462.000	512.000
Bütçe Dışı	0	0	0	0	0
Yükseköğretim Kurumları Yaz Okulları	0	12.728	0	0	0
Bütçe İçi	0	12.728	0	0	0
Bütçe Dışı	0	0	0	0	0
T O P L A M	135.797.000	86.676.918	327.379.000	395.682.000	454.802.000
Bütçe İçi	135.797.000	86.676.918	327.379.000	395.682.000	454.802.000
Bütçe Dışı	0	0	0	0	0

Faaliyetlere İlişkin Açıklamalar:

Doktora Öğrencilerine Yönelik Burs Hizmetleri

Ülkemiz için öncelikli alanlarında nitelikli bilgi üretmek amaçlı doktoralı insan kaynağına olan ihtiyacı karşılamak üzere, devlet üniversitelerindeki doktora programlarında öğrenim gören öğrencileri desteklemek için YÖK tarafından verilen bir doktora burs programıdır.

Doktora ve Tıpta Uzmanlık Eğitimi

Üniversitemiz Yüksek lisans programı, tezli ve tezsiz olmak üzere iki şekilde yürütülebilir. Bu programların hangi enstitü anabilim/anasanat dallarında ve nasıl yürütüleceği ile yükseköğretim kurumlarının yetkisinde olan tezli ve tezsiz yüksek lisans programları arasında geçişe izin hususları senatolar tarafından çıkarılan yönetmelikle düzenlenir.

Fen ve Mühendislik Bilimleri Öğrencilerinin Uygulamalı Eğitimi

Galatasaray Üniversitesine Bağlı İlk ve Orta Öğretim Hizmetleri

Lisans Öğrencilerine Yönelik Burs Hizmetleri

Yükseköğretim sistemimizde her düzeyde niteliğin artırılmasına yönelik ülkemiz için büyük önem arz eden Yükseköğretim Kurulu tarafından belirlenecek Devlet üniversitelerindeki desteklenmesine karar verilen lisans programlarına ilk üç sırada yerleşen ve kayıt yaptıran öğrencilere Yükseköğretim Kurulunca belirlenen miktarda ve sürede verilen aylık burs programıdır.

Mimar Sinan Güzel Sanatlar Üniversitesi Resim ve Heykel Müzesi Faaliyetleri

OSB Meslek Yüksekokulları Eğitim Desteği

Yabancı Uyruklu Öğrenci Programı Kapsamında Yürütülen Hizmetler

Yükseköğretim kurulunun işbirliği protokolü ve/veya mutabakat zaptı imzalandığı ülkelere gelen ve devlet yükseköğretim kurumlarına yerleştirilen yabancı uyruklu öğrencilere verilen burs programıdır.

Yükseköğretim Kurumları Açıköğretim

Yükseköğretim Kurumları Bilgi ve Kültürel Kaynaklar ile Sportif Altyapının Geliştirilmesi Hizmetleri

Üniversitenin eğitim-öğretim ve araştırma faaliyetlerini desteklemek için gereken her türlü materyali sağlamak, geliştirmek ve çağı gerektirdiği şekilde bu materyalleri sistemli bir şekilde düzenleyerek Üniversite öğretim elemanı, öğrencileri ve diğer araştırmacıların hizmetine sunmaktır.

Yükseköğretim Kurumları Birinci Öğretim

Örgün Eğitim: Öğrencilerin, eğitim - öğretim süresince ders ve uygulamalara devam etme zorunluluğunda oldukları bir eğitim - öğretim türüdür.

Yükseköğretim Kurumları İkinci Öğretim

Yükseköğretim kurumlarında normal örgün öğretimin bitimini takiben yapılan örgün öğretim türüdür.

Yükseköğretim Kurumları Tezsiz Yüksek Lisans

Tezsiz Yüksek Lisans programının amacı; öğrencinin bilimsel araştırma yaparak bilgilere erişme, bilgiyi değerlendirme ve yorumlama yeteneğini kazanmasını sağlamaktır. Bu program toplam 10 ders ve proje çalışmasından oluşur. Enstitümüz bünyesinde İşletme Tezsiz Yüksek Lisans ile Yönetim ve Organizasyon Tezsiz Yüksek Lisans Programları bulunmaktadır.

Yükseköğretim Kurumları Uluslararası Ortak Eğitim ve Öğretim Programı

Yükseköğretim Kurumları Uzaktan Eğitim

Osmaniye Korkut Ata Üniversitesi uzaktan eğitim-öğretim programları ile uzaktan verilebilecek derslerinin yürütülmesi kapsamında, uzaktan eğitim-öğretim alanındaki tüm faaliyetlerin etkin ve verimli bir şekilde yapılmasını temin etmek, bu alanlarda faaliyet gösteren ulusal veya uluslararası diğer birimlerle işbirliği yapmak ve bu alanlarda araştırma, geliştirme, altyapı hazırlama ve koordinasyon çalışmaları yapmaktır.

Yükseköğretim Kurumları Yaz Okulları

Osmaniye Korkut Ata Üniversitesi Yaz Okulu Programları Uygulama Yönergesi 4. Maddesi gereği Öğrenciler 15 krediyi aşmamak üzere ders alabilirler." hükmü yer almaktadır. Osmaniye Korkut Ata Üniversitesi Öğrencileri yıllardır alarak başarısız oldukları, alamadıkları, notunu yükseltmek istedikleri dersleri veya üst yıllardan ders alabilirler.

Alt Program Adı: YÜKSEKÖĞRETİMDE ÖĞRENCİ YAŞAMI

Gerekçe ve Açıklamalar

Osmaniye Korkut Ata Üniversitesi 2019-2023 dönemi Stratejik Planı kapsamında, Üniversitemiz öğrencilerinin, Gelişmiş sportif, sanatsal ve kültürel aktiviteler, kaliteli beslenme ve barınma hizmetleri, sağlıklı eğitim ortamı ile ruhsal ve fiziksel olarak sağlıklı, becerileri artmış öğrenciler yetiştirilmesi Üniversitemizin temel önceliğidir. Bu kapsamda, yürütülen faaliyetler ve önümüzdeki dönemde öncelikli olarak yürütülecek hizmet ve faaliyetler, Öğrencilere sağlanan beslenme ve spor olanaklarının iyileştirilmesi, Sağlık Hizmetlerinin iyileştirilmesi, Kütüphane ve Yayın Hizmetlerinin öğrenci ve akademisyenlerimizin gereksinimlerini ön plana alarak ihtiyaç duydukları bilgileri doğru ve zamanında karşılanması faaliyetleri yürütülecektir.

Alt Program Hedefi:

Yükseköğretim öğrencilerine sunulan beslenme ve barınma hizmetlerinin kalitesinin artırılması; öğrencilerin kişisel ve sosyal gelişimi desteklenerek yaşam kalitesinin yükseltilmesi

Performans Göstergeleri

Performans Göstergesi	Ölçü Birimi	2021	2022 Planlanan	2022 YS Geç. Tahmini	2023 Hedef	2024 Tahmin	2025 Tahmin
1- Barınma hizmetlerinden yararlanan öğrenci sayısı	Sayı	0	0	0	0	0	0

Göstergeye İlişkin Açıklama: Muhtelif raporların hazırlanması kapsamında Rektörlük Birimlerinden elde edilen verilerin konsolide edilmesi.
Hesaplama Yöntemi: SAYI
Verinin Kaynağı: SAĞLIK KÜLTÜR VE SPOR DAİRE BAŞKANLIĞI
Sorumlu İdare:

Performans Göstergesi	Ölçü Birimi	2021	2022 Planlanan	2022 YS Geç. Tahmini	2023 Hedef	2024 Tahmin	2025 Tahmin
2- Beslenme hizmetlerinden yararlanan öğrenci sayısı	Sayı	12.404	90.000	92.000	140.000	160.000	180.000

Göstergeye İlişkin Açıklama: Muhtelif raporların hazırlanması kapsamında Rektörlük Birimlerinden elde edilen verilerin konsolide edilmesi.
Hesaplama Yöntemi: SAYI
Verinin Kaynağı: SAĞLIK KÜLTÜR VE SPOR DAİRE BAŞKANLIĞI
Sorumlu İdare:

Performans Göstergesi	Ölçü Birimi	2021	2022 Planlanan	2022 YS Geç. Tahmini	2023 Hedef	2024 Tahmin	2025 Tahmin
3- Öğrenci başına düşen sosyal donatı alanı	Metrekare	19	16	19,5	21	22	23

Göstergeye İlişkin Açıklama: Muhtelif raporların hazırlanması kapsamında Rektörlük Birimlerinden elde edilen verilerin konsolide edilmesi.
Hesaplama Yöntemi: METREKARE
Verinin Kaynağı: YAPI İŞLERİ TEKNİK DAİRE BAŞKANLIĞI
Sorumlu İdare:

Performans Göstergesi	Ölçü Birimi	2021	2022 Planlanan	2022 YS Geç. Tahmini	2023 Hedef	2024 Tahmin	2025 Tahmin
4- Öğrenci kulüp ve topluluk sayısı	Sayı	46	40	49	50	55	60

Göstergeye İlişkin Açıklama: Muhtelif raporların hazırlanması kapsamında Rektörlük Birimlerinden elde edilen verilerin konsolide edilmesi.
Hesaplama Yöntemi: SAYI
Verinin Kaynağı: SAĞLIK KÜLTÜR VE SPOR DAİRE BAŞKANLIĞI
Sorumlu İdare:

Performans Göstergesi	Ölçü Birimi	2021	2022 Planlanan	2022 YS Geç. Tahmini	2023 Hedef	2024 Tahmin	2025 Tahmin
5- Sosyal, kültürel ve sportif faaliyet sayısı	Sayı	60	65	86	100	110	120

Göstergeye İlişkin Açıklama: Muhtelif raporların hazırlanması kapsamında Rektörlük Birimlerinden elde edilen verilerin konsolide edilmesi.
Hesaplama Yöntemi: SAYI
Verinin Kaynağı: SAĞLIK KÜLTÜR VE SPOR DAİRE BAŞKANLIĞI
Sorumlu İdare:

Performans Göstergesi	Ölçü Birimi	2021	2022 Planlanan	2022 YS Geç. Tahmini	2023 Hedef	2024 Tahmin	2025 Tahmin
6- Yükseköğretimde öğrenci başına barınma harcaması	TL	0	0	0	0	0	0

Göstergeye İlişkin Açıklama:
Hesaplama Yöntemi:
Verinin Kaynağı:
Sorumlu İdare:

Performans Göstergesi	Ölçü Birimi	2021	2022 Planlanan	2022 YS Gerç. Tahmini	2023 Hedef	2024 Tahmin	2025 Tahmin
7- Yükseköğretimde öğrenci başına beslenme harcaması	TL	14	15	18,8	27	32,5	39

Göstergeye İlişkin Açıklama: Muhtelif raporların hazırlanması kapsamında Rektörlük Birimlerinden elde edilen verilerin konsolide edilmesi.
Hesaplama Yöntemi: TL
Verinin Kaynağı: SAGLIK KÜLTÜR VE SPOR DAİRE BAŞKANLIĞI
Sorumlu İdare:

Performans Göstergesi	Ölçü Birimi	2021	2022 Planlanan	2022 YS Gerç. Tahmini	2023 Hedef	2024 Tahmin	2025 Tahmin
8- Yükseköğretimde öğrenci yaşamından memnuniyet oranı	Oran	60	90	80	90	100	100

Göstergeye İlişkin Açıklama: Muhtelif raporların hazırlanması kapsamında Rektörlük Birimlerinden elde edilen verilerin konsolide edilmesi.
Hesaplama Yöntemi: ORAN
Verinin Kaynağı: SAGLIK KÜLTÜR VE SPOR DAİRE BAŞKANLIĞI
Sorumlu İdare:

Performans Göstergesi	Ölçü Birimi	2021	2022 Planlanan	2022 YS Gerç. Tahmini	2023 Hedef	2024 Tahmin	2025 Tahmin
9- Yükseköğretimde öğrencilere sunulan sağlık hizmetinden yararlanan öğrenci sayısının toplam öğrenci sayısına oranı	Oran	0	370	0	0	0	0

Göstergeye İlişkin Açıklama:
Hesaplama Yöntemi:
Verinin Kaynağı:
Sorumlu İdare:

Alt Program Kapsamında Yürütülecek Faaliyet Maliyetleri

Faaliyetler	2022 Bütçe	2022 Harcama Haziran	2023 Bütçe	2024 Tahmin	2025 Tahmin
Yükseköğretimde Beslenme Hizmetleri	1.681.000	2.419.563	3.367.000	3.989.000	4.473.000
Bütçe İçi	1.681.000	2.419.563	3.367.000	3.989.000	4.473.000
Bütçe Dışı	0	0	0	0	0
Yükseköğretimde Kültür ve Spor Hizmetleri	392.000	652.499	760.000	897.000	993.000
Bütçe İçi	392.000	652.499	760.000	897.000	993.000
Bütçe Dışı	0	0	0	0	0
Yükseköğretimde Öğrenci Yaşamına İlişkin Diğer Hizmetler	1.964.000	594.170	2.591.000	3.038.000	3.411.000
Bütçe İçi	1.964.000	594.170	2.591.000	3.038.000	3.411.000
Bütçe Dışı	0	0	0	0	0
T O P L A M	4.037.000	3.666.231	6.718.000	7.924.000	8.877.000
Bütçe İçi	4.037.000	3.666.231	6.718.000	7.924.000	8.877.000
Bütçe Dışı	0	0	0	0	0

Faaliyetlere İlişkin Açıklamalar:

Yükseköğretimde Barınma Hizmetleri

Öğrencilerin beden ve ruh sağlığını korumak, beslenme, çalışma, dinlenme ve ilgi alanlarına göre boş zamanlarını değerlendirmek, yeni ilgi alanları kazanmalarına imkan sağlayarak, gerek sağlık ve gerekse sosyal durumlarının iyileşmesine, yeteneklerinin ve kişiliklerinin sağlıklı bir şekilde gelişmesine imkan verecek hizmetler sunmak ve onları ruhsal ve bedensel sağlıklarına özen gösteren bireyler olarak yetiştirmek, birlikte düzenli ve disiplinli çalışma, dinlenme ve eğlenme alışkanlıkları kazandırmaktır.

Yükseköğretimde Beslenme Hizmetleri

Öğrencilerin beden ve ruh sağlığını korumak, çalışma, dinlenme ve ilgi alanlarına göre boş zamanlarını değerlendirmek, yeni ilgi alanları kazanmalarına imkan sağlayarak, gerek sağlık ve gerekse sosyal durumlarının iyileşmesine, yeteneklerinin ve kişiliklerinin sağlıklı bir şekilde gelişmesine imkan verecek hizmetler sunmak ve onları ruhsal ve bedensel sağlıklarına özen gösteren bireyler olarak yetiştirmek, birlikte düzenli ve disiplinli çalışma, dinlenme ve eğlenme alışkanlıkları kazandırmaktır.

Yükseköğretimde Kültür ve Spor Hizmetleri

Öğrencilerin beden ve ruh sağlığını korumak, çalışma, dinlenme ve ilgi alanlarına göre boş zamanlarını değerlendirmek, yeni ilgi alanları kazanmalarına imkan sağlayarak, gerek sağlık ve gerekse sosyal durumlarının iyileşmesine, yeteneklerinin ve kişiliklerinin sağlıklı bir şekilde gelişmesine imkan verecek hizmetler sunmak ve onları ruhsal ve bedensel sağlıklarına özen gösteren bireyler olarak yetiştirmek, birlikte düzenli ve disiplinli çalışma, dinlenme ve eğlenme alışkanlıkları kazandırmaktır.

Yükseköğretimde Öğrenci Yaşamına İlişkin Diğer Hizmetler

Osmaniye Korkut Ata Üniversitesi Önlisans, Lisans ve Lisansüstü programlarında kayıtlı öğrencilerin eğitim, sağlık, spor ve kültürel ihtiyaçlarının karşılanması ve geliştirilmesinde haklarını gözetmek, ulusal çıkarlar konusunda duyarlı olmalarını sağlamak, yönetim organları ile öğrenciler arasında etkili bir iletişim kurarak öğrencilerin beklenti ve isteklerini yönetim organlarına iletmek ve öğrencilerin eğitim-öğretim konusundaki kararlara katılımını sağlamak amacıyla kurulacak olan Öğrenci Konseyleri ve kulüpleri kurulmuştur.

Yükseköğretimde Sağlık Hizmetleri

Alt Program Adı: Gereke ve Açıklamalar

ÖĞRETİM ELEMANLARINA SAĞLANAN BURS VE DESTEKLER

Alt Program Hedefi:

Alanında yetkin, araştırmacı, bilgi üreten ve aktaran akademisyenler yetiştirilmesi

Performans Göstergeleri

Performans Göstergesi	Ölçü Birimi	2021	2022 Planlanan	2022 YS Gerç. Tahmini	2023 Hedef	2024 Tahmin	2025 Tahmin
1- SCI, SCI-Expanded, SSCI ve AHCI kapsamındaki dergilerde öğretim elemanı başına düşen yayın sayısı	Sayı	0,34	0,5	0,18	0,7	0,7	0,7

Göstergeye İlişkin Açıklama:

Hesaplama Yöntemi:

Verinin Kaynağı:

Sorumlu İdare:

Muhtelif raporların hazırlanması kapsamında Rektörlük Birimlerinden elde edilen verilerin konsolide edilmesi.

SAYI

KÜTÜPHANE VE DOKÜMANTASYON DAİRE BAŞKANI

Performans Göstergesi	Ölçü Birimi	2021	2022 Planlanan	2022 YS Gerç. Tahmini	2023 Hedef	2024 Tahmin	2025 Tahmin
2- Yükseköğretim Kurulu tarafından belirlenecek öncelikli alanlarda sağlanan burslardan yararlanan doktora öğrenci sayısı	Sayı	3	3	2	4	5	6

Göstergeye İlişkin Açıklama:

Hesaplama Yöntemi:

Verinin Kaynağı:

Sorumlu İdare:

Muhtelif raporların hazırlanması kapsamında Rektörlük Birimlerinden elde edilen verilerin konsolide edilmesi.

SAYI

ÖĞRENCİ İŞLERİ DAİRE BAŞKANLIĞI

Performans Göstergesi	Ölçü Birimi	2021	2022 Planlanan	2022 YS Gerç. Tahmini	2023 Hedef	2024 Tahmin	2025 Tahmin
3- Yükseköğretim Kurulu tarafından sağlanan araştırma desteklerinden yararlananların sayısı	Sayı	4	6	0	0	0	0

Göstergeye İlişkin Açıklama:

Hesaplama Yöntemi:

Verinin Kaynağı:

Sorumlu İdare:

-

Lütfen detay ekranından kaynak ve yayınlama sıklığı bilgilerini giriniz!

Performans Göstergesi	Ölçü Birimi	2021	2022 Planlanan	2022 YS Gerç. Tahmini	2023 Hedef	2024 Tahmin	2025 Tahmin
4- Yükseköğretim Kurulu, Türkiye Bilimler Akademisi ve TÜBİTAK bilim, teşvik ve sanat ödülleri sayısı	Sayı	2	2	1	2	3	4

Göstergeye İlişkin Açıklama:

Hesaplama Yöntemi:

Verinin Kaynağı:

Sorumlu İdare:

Muhtelif raporların hazırlanması kapsamında Rektörlük Birimlerinden elde edilen verilerin konsolide edilmesi

SAYI

BİLİMSEL ARAŞTIRMALAR PROJELER BİRİMİ

Alt Program Kapsamında Yürütülecek Faaliyet Maliyetleri

Faaliyetler	2022 Bütçe	2022 Harcama Haziran	2023 Bütçe	2024 Tahmin	2025 Tahmin
T O P L A M	0	0	0	0	0
Bütçe İçi	0	0	0	0	0
Bütçe Dışı	0	0	0	0	0

Faaliyetlere İlişkin Açıklamalar:

Araştırma Görevlileri Yurtdışı Araştırma Bursu Hizmetleri

Üniversitemizde görev yapmakta ve doktora tez aşamasında olan araştırma görevlilerinin mecburi hizmet yükümlülüğüne ilişkin hükümler uygulanmaksızın en az altı ay veya en fazla bir yıl süreyle yurtdışına burslu ve yol giderleri karşılanarak gönderilmesine ilişkin verilen burs programıdır.

Öğretim Elemanlarına Yönelik Yabancı Dil Kursu Hizmetleri

Üniversitemiz, doktora derecesine sahip araştırma görevlisi, öğretim görevlisi veya Dr. öğretim üyesi kadrolarında görev yapmakta olan öğretim elemanlarının, yabancı dil seviyesini yükseltmek için yurtdışında katıldıkları yabancı dil kursu giderlerinin desteklenmesi amacıyla verilecek burs programıdır.

Öğretim Üyesi Yetiştirme Programı ve Yurtdışı Destek Hizmetleri

ÖYP, eğitiminin yaygınlaştırılması gerekliliği, sosyal devlet anlayışının bir gereği olarak eğitimde fırsat eşitliğinin sağlanması, yaygın yükseköğretim için nitelikli ve yeterli sayıda öğretim üyelerine ihtiyaç duyulması, mevcut uygulamalarının istenilen amaca ulaşmakta yetersiz kalması ve nitelikli öğretim üyesi yetiştirmek amacıyla araştırma görevlilerinin yurt dışına gönderilmesinin oluşturduğu yüksek maliyetler mevcut yükseköğretim programlarının etkinliğini arttırmak amacıyla oluşturulmuş ve hayata geçirilmiştir.

FAALİYET MALİYETLERİ TABLOSU

İdare Adı	OSMANIYE KORKUT ATA ÜNİVERSİTESİ
Program Adı	ARAŞTIRMA, GELİŞTİRME VE YENİLİK
Alt Program Adı	YÜKSEKÖĞRETİMDE BİLİMSEL ARAŞTIRMA VE GELİŞTİRME
Alt Program Hedefi	Yükseköğretim kurumlarında inovasyon amaçlı bilimsel çalışmaların arttırılması
Faaliyet Adı	Yükseköğretim Kurumları Temel Araştırma Hizmetleri
Açıklama	OKÜ, Ar-Ge altyapısını geliştirmek amacıyla yola çıkmıştır. BAP projeleri ile üniversite dışı 44 ulusal ve uluslararası kaynaklardan desteklenen proje sayısının arttırılması ve bütçe kaynakları oluşturularak etkin kullanılması hedeflenmiştir.

EKONOMİK KOD	2022 Bütçe	2022 Harcama (Haziran)	2023 Bütçe	2024 Tahmin	2025 Tahmin
<i>Personel Giderleri</i>					
<i>Sosyal Güvenlik Kurumuna Devlet Primi Giderleri</i>					
<i>Mal ve Hizmet Alım Giderleri</i>					
<i>Faiz Giderleri</i>					
<i>Cari Transferler</i>					
<i>Sermaye Giderleri</i>					
<i>Sermaye Transferleri</i>					
<i>Borç Verme</i>					
BÜTÇE İÇİ TOPLAM KAYNAK					
<i>Döner Sermaye</i>					
<i>Özel Hesap</i>	8,251,796	618,088	8,000,000	9,000,000	10,000,000
<i>Diğer Bütçe Dışı Kaynak</i>					
BÜTÇE DIŞI TOPLAM KAYNAK	8,251,796	618,088	8,000,000	9,000,000	10,000,000
FAALİYET MALİYETİ TOPLAMI	8,251,796	618,088	8,000,000	9,000,000	10,000,000

FAALİYET MALİYETLERİ TABLOSU

İdare Adı	OSMANIYE KORKUT ATA ÜNİVERSİTESİ
Program Adı	ARAŞTIRMA, GELİŞTİRME VE YENİLİK
Alt Program Adı	YÜKSEKÖĞRETİMDE BİLİMSEL ARAŞTIRMA VE GELİŞTİRME
Alt Program Hedefi	Yükseköğretim kurumlarında inovasyon amaçlı bilimsel çalışmaların arttırılması
Faaliyet Adı	Yükseköğretim Kurumlarının Bilimsel Araştırma Projeleri
Açıklama	2547 sayılı Yüksek Öğretim Kanunu,5746 sayılı Araştırma ve Geliştirme Faaliyetlerinin Desteklenmesi Hakkında Kanun kapsamında araştırma kaynaklarının elde edilmesi ve oluşturulması için, Üniversitede çok disiplinli ve disiplinlerarası araştırmaları ve değişik sektörler ve uluslararası

EKONOMİK KOD	2022 Bütçe	2022 Harcama (Haziran)	2023 Bütçe	2024 Tahmin	2025 Tahmin
Personel Giderleri					
Sosyal Güvenlik Kurumuna Devlet Primi Giderleri					
Mal ve Hizmet Alım Giderleri	567,000		1,129,000	1,294,000	1,453,000
Faiz Giderleri					
Cari Transferler					
Sermaye Giderleri					
Sermaye Transferleri					
Borç Verme					
BÜTÇE İÇİ TOPLAM KAYNAK	567,000		1,129,000	1,294,000	1,453,000
Döner Sermaye					
Özel Hesap	567,000	750,000	1,129,000	1,294,000	1,453,000
Diğer Bütçe Dışı Kaynak					
BÜTÇE DIŞI TOPLAM KAYNAK	567,000	750,000	1,129,000	1,294,000	1,453,000
FAALİYET MALİYETİ TOPLAMI	1,134,000	750,000	2,258,000	2,588,000	2,906,000

FAALİYET MALİYETLERİ TABLOSU

İdare Adı	OSMANIYE KORKUT ATA ÜNİVERSİTESİ
Program Adı	HAYAT BOYU ÖĞRENME
Alt Program Adı	YÜKSEKÖĞRETİM KURUMLARI SÜREKLİ EĞİTİM FAALİYETLERİ
Alt Program Hedefi	Toplumun tüm kesimlerine ihtiyaç duyduğu alanlarda eğitimler verilmesi, kamu kurum ve kuruluşları, özel sektör ve uluslararası kuruluşlarla işbirliğinin gelişmesine katkıda bulunulması
Faaliyet Adı	Toplum Hizmetine Sunulan Eğitim Programları, Kurs ve Seminerler
Açıklama	2019-2023 STRATEJİK PLAN, OKÜ, akademik ve idari personeli, içinde yaşadığı toplumun ihtiyaçları doğrultusunda yapacağı toplumsal ve bilimsel projelerle toplumun kalkınmasına katkıda bulunmayı amaçlamaktadır.

EKONOMİK KOD	2022 Bütçe	2022 Harcama (Haziran)	2023 Bütçe	2024 Tahmin	2025 Tahmin
<i>Personel Giderleri</i>					
<i>Sosyal Güvenlik Kurumuna Devlet Primi Giderleri</i>					
<i>Mal ve Hizmet Alım Giderleri</i>					
<i>Faiz Giderleri</i>					
<i>Cari Transferler</i>					
<i>Sermaye Giderleri</i>					
<i>Sermaye Transferleri</i>					
<i>Borç Verme</i>					
BÜTÇE İÇİ TOPLAM KAYNAK					
<i>Döner Sermaye</i>	4,415,000	736,212	5,000,000	5,200,000	5,500,000
<i>Özel Hesap</i>					
<i>Diğer Bütçe Dışı Kaynak</i>					
BÜTÇE DIŞI TOPLAM KAYNAK	4,415,000	736,212	5,000,000	5,200,000	5,500,000
FAALİYET MALİYETİ TOPLAMI	4,415,000	736,212	5,000,000	5,200,000	5,500,000

FAALİYET MALİYETLERİ TABLOSU

İdare Adı	OSMANIYE KORKUT ATA ÜNİVERSİTESİ
Program Adı	YÜKSEKÖĞRETİM
Alt Program Adı	ÖN LİSANS EĞİTİMİ, LİSANS EĞİTİMİ VE LİSANSÜSTÜ EĞİTİM
Alt Program Hedefi	Mesleki yeterlilik sahibi ve gelişime açık mezunlar yetiştirilmesi
Faaliyet Adı	Doktora ve Tıpta Uzmanlık Eğitimi
Açıklama	Üniversitemiz Yüksek lisans programı, tezli ve tezsiz olmak üzere iki şekilde yürütülebilir. Bu programların hangi enstitü anabilim/anasanat dallarında ve nasıl yürütüleceği ile yükseköğretim kurumlarının yetkisinde olan tezli ve tezsiz yüksek lisans programları arasında geçişe izin

EKONOMİK KOD	2022 Bütçe	2022 Harcama (Haziran)	2023 Bütçe	2024 Tahmin	2025 Tahmin
<i>Personel Giderleri</i>	5,791,000	2,722,202	9,376,000	11,322,000	13,036,000
<i>Sosyal Güvenlik Kurumuna Devlet Primi Giderleri</i>	463,000	156,519	547,000	661,000	760,000
<i>Mal ve Hizmet Alım Giderleri</i>	83,000	11,072	236,000	278,000	309,000
<i>Faiz Giderleri</i>					
<i>Cari Transferler</i>					
<i>Sermaye Giderleri</i>					
<i>Sermaye Transferleri</i>					
<i>Borç Verme</i>					
BÜTÇE İÇİ TOPLAM KAYNAK	6,337,000	2,889,793	10,159,000	12,261,000	14,105,000
<i>Döner Sermaye</i>					
<i>Özel Hesap</i>					
<i>Diğer Bütçe Dışı Kaynak</i>					
BÜTÇE DIŞI TOPLAM KAYNAK					
FAALİYET MALİYETİ TOPLAMI	6,337,000	2,889,793	10,159,000	12,261,000	14,105,000

FAALİYET MALİYETLERİ TABLOSU

İdare Adı	OSMANIYE KORKUT ATA ÜNİVERSİTESİ
Program Adı	YÜKSEKÖĞRETİM
Alt Program Adı	ÖN LİSANS EĞİTİMİ, LİSANS EĞİTİMİ VE LİSANSÜSTÜ EĞİTİM
Alt Program Hedefi	Mesleki yeterlilik sahibi ve gelişime açık mezunlar yetiştirilmesi
Faaliyet Adı	Yükseköğretim Kurumları Bilgi ve Kültürel Kaynaklar ile Sportif Altyapının Geliştirilmesi Hizmetleri
Açıklama	Üniversitenin eğitim-öğretim ve araştırma faaliyetlerini desteklemek için gereken her türlü materyali sağlamak, geliştirmek ve çağın gerektirdiği şekilde bu materyalleri sistemli bir şekilde düzenleyerek Üniversite öğretim elemanı, öğrencileri ve diğer araştırmacıların hizmetine sunmaktır.

EKONOMİK KOD	2022 Bütçe	2022 Harcama (Haziran)	2023 Bütçe	2024 Tahmin	2025 Tahmin
Personel Giderleri	1,903,000	1,025,867	3,373,000	4,069,000	4,684,000
Sosyal Güvenlik Kurumuna Devlet Primi Giderleri	269,000	155,614	541,000	653,000	752,000
Mal ve Hizmet Alım Giderleri	56,000	114,298	404,000	475,000	524,000
Faiz Giderleri					
Cari Transferler					
Sermaye Giderleri	1,000,000	286,384	3,000,000		
Sermaye Transferleri					
Borç Verme					
BÜTÇE İÇİ TOPLAM KAYNAK	3,228,000	1,582,162	7,318,000	5,197,000	5,960,000
Döner Sermaye					
Özel Hesap					
Diğer Bütçe Dışı Kaynak					
BÜTÇE DIŞI TOPLAM KAYNAK					
FAALİYET MALİYETİ TOPLAMI	3,228,000	1,582,162	7,318,000	5,197,000	5,960,000

FAALİYET MALİYETLERİ TABLOSU

İdare Adı	OSMANIYE KORKUT ATA ÜNİVERSİTESİ
Program Adı	YÜKSEKÖĞRETİM
Alt Program Adı	ÖN LİSANS EĞİTİMİ, LİSANS EĞİTİMİ VE LİSANSÜSTÜ EĞİTİM
Alt Program Hedefi	Mesleki yeterlilik sahibi ve gelişime açık mezunlar yetiştirilmesi
Faaliyet Adı	Yükseköğretim Kurumları Birinci Öğretim
Açıklama	Örgün Eğitim: Öğrencilerin, eğitim - öğretim süresince ders ve uygulamalara devam etme zorunluluğunda oldukları bir eğitim - öğretim türüdür.

EKONOMİK KOD	2022 Bütçe	2022 Harcama (Haziran)	2023 Bütçe	2024 Tahmin	2025 Tahmin
Personel Giderleri	96,535,000	62,442,878	213,431,000	257,350,000	296,337,000
Sosyal Güvenlik Kurumuna Devlet Primi Giderleri	13,308,000	9,052,589	31,734,000	38,241,000	44,024,000
Mal ve Hizmet Alım Giderleri	5,631,000	7,420,920	29,262,000	34,537,000	38,242,000
Faiz Giderleri					
Cari Transferler					
Sermaye Giderleri	8,200,000	2,071,850	33,200,000	45,411,000	53,165,000
Sermaye Transferleri					
Borç Verme					
BÜTÇE İÇİ TOPLAM KAYNAK	123,674,000	80,988,237	307,627,000	375,539,000	431,768,000
Döner Sermaye					
Özel Hesap					
Diğer Bütçe Dışı Kaynak					
BÜTÇE DIŞI TOPLAM KAYNAK					
FAALİYET MALİYETİ TOPLAMI	123,674,000	80,988,237	307,627,000	375,539,000	431,768,000

FAALİYET MALİYETLERİ TABLOSU

İdare Adı	OSMANIYE KORKUT ATA ÜNİVERSİTESİ
Program Adı	YÜKSEKÖĞRETİM
Alt Program Adı	ÖN LİSANS EĞİTİMİ, LİSANS EĞİTİMİ VE LİSANSÜSTÜ EĞİTİM
Alt Program Hedefi	Mesleki yeterlilik sahibi ve gelişime açık mezunlar yetiştirilmesi
Faaliyet Adı	Yükseköğretim Kurumları İkinci Öğretim
Açıklama	Yükseköğretim kurumlarında normal örgün öğretimin bitimini takiben yapılan örgün öğretim türüdür.

EKONOMİK KOD	2022 Bütçe	2022 Harcama (Haziran)	2023 Bütçe	2024 Tahmin	2025 Tahmin
<i>Personel Giderleri</i>	1,657,000	458,683	1,318,000	1,556,000	1,720,000
<i>Sosyal Güvenlik Kurumuna Devlet Primi Giderleri</i>					
<i>Mal ve Hizmet Alım Giderleri</i>	710,000	78,445	565,000	667,000	737,000
<i>Faiz Giderleri</i>					
<i>Cari Transferler</i>					
<i>Sermaye Giderleri</i>					
<i>Sermaye Transferleri</i>					
<i>Borç Verme</i>					
BÜTÇE İÇİ TOPLAM KAYNAK	2,367,000	537,128	1,883,000	2,223,000	2,457,000
<i>Döner Sermaye</i>					
<i>Özel Hesap</i>					
<i>Diğer Bütçe Dışı Kaynak</i>					
BÜTÇE DIŞI TOPLAM KAYNAK					
FAALİYET MALİYETİ TOPLAMI	2,367,000	537,128	1,883,000	2,223,000	2,457,000

FAALİYET MALİYETLERİ TABLOSU

İdare Adı	OSMANIYE KORKUT ATA ÜNİVERSİTESİ
Program Adı	YÜKSEKÖĞRETİM
Alt Program Adı	ÖN LİSANS EĞİTİMİ, LİSANS EĞİTİMİ VE LİSANSÜSTÜ EĞİTİM
Alt Program Hedefi	Mesleki yeterlilik sahibi ve gelişime açık mezunlar yetiştirilmesi
Faaliyet Adı	Yükseköğretim Kurumları Tezsiz Yüksek Lisans
Açıklama	Tezsiz Yüksek Lisans programının amacı; öğrencinin bilimsel araştırma yaparak bilgilere erişme, bilgiyi değerlendirme ve yorumlama yeteneğini kazanmasını sağlamaktır. Bu program toplam 10 ders ve proje çalışmasından oluşur. Enstitümüz bünyesinde İşletme Tezsiz Yüksek Lisans ile

EKONOMİK KOD	2022 Bütçe	2022 Harcama (Haziran)	2023 Bütçe	2024 Tahmin	2025 Tahmin
Personel Giderleri	150,000	652,786	302,000	357,000	395,000
Sosyal Güvenlik Kurumuna Devlet Primi Giderleri					
Mal ve Hizmet Alım Giderleri	41,000	14,084	90,000	105,000	117,000
Faiz Giderleri					
Cari Transferler					
Sermaye Giderleri					
Sermaye Transferleri					
Borç Verme					
BÜTÇE İÇİ TOPLAM KAYNAK	191,000	666,870	392,000	462,000	512,000
Döner Sermaye					
Özel Hesap					
Diğer Bütçe Dışı Kaynak					
BÜTÇE DIŞI TOPLAM KAYNAK					
FAALİYET MALİYETİ TOPLAMI	191,000	666,870	392,000	462,000	512,000

FAALİYET MALİYETLERİ TABLOSU

İdare Adı	OSMANIYE KORKUT ATA ÜNİVERSİTESİ
Program Adı	YÜKSEKÖĞRETİM
Alt Program Adı	YÜKSEKÖĞRETİMDE ÖĞRENCİ YAŞAMI
Alt Program Hedefi	Yükseköğretim öğrencilerine sunulan beslenme ve barınma hizmetlerinin kalitesinin artırılması; öğrencilerin kişisel ve sosyal gelişimi desteklenerek yaşam kalitesinin yükseltilmesi
Faaliyet Adı	Yükseköğretimde Beslenme Hizmetleri
Açıklama	Öğrencilerin beden ve ruh sağlığını korumak, çalışma, dinlenme ve ilgi alanlarına göre boş zamanlarını değerlendirmek, yeni ilgi alanları kazanmalarına imkan sağlayarak, gerek sağlık ve gerekse sosyal durumlarının iyileşmesine, yeteneklerinin ve kişiliklerinin sağlıklı bir şekilde

EKONOMİK KOD	2022 Bütçe	2022 Harcama (Haziran)	2023 Bütçe	2024 Tahmin	2025 Tahmin
<i>Personel Giderleri</i>	435,000	218,113	831,000	995,000	1,145,000
<i>Sosyal Güvenlik Kurumuna Devlet Primi Giderleri</i>	94,000	47,943	172,000	206,000	238,000
<i>Mal ve Hizmet Alım Giderleri</i>	1,152,000	2,153,507	2,364,000	2,788,000	3,090,000
<i>Faiz Giderleri</i>					
<i>Cari Transferler</i>					
<i>Sermaye Giderleri</i>					
<i>Sermaye Transferleri</i>					
<i>Borç Verme</i>					
BÜTÇE İÇİ TOPLAM KAYNAK	1,681,000	2,419,563	3,367,000	3,989,000	4,473,000
<i>Döner Sermaye</i>					
<i>Özel Hesap</i>					
<i>Diğer Bütçe Dışı Kaynak</i>					
BÜTÇE DIŞI TOPLAM KAYNAK					
FAALİYET MALİYETİ TOPLAMI	1,681,000	2,419,563	3,367,000	3,989,000	4,473,000

FAALİYET MALİYETLERİ TABLOSU

İdare Adı	OSMANIYE KORKUT ATA ÜNİVERSİTESİ
Program Adı	YÜKSEKÖĞRETİM
Alt Program Adı	YÜKSEKÖĞRETİMDE ÖĞRENCİ YAŞAMI
Alt Program Hedefi	Yükseköğretim öğrencilerine sunulan beslenme ve barınma hizmetlerinin kalitesinin artırılması; öğrencilerin kişisel ve sosyal gelişimi desteklenerek yaşam kalitesinin yükseltilmesi
Faaliyet Adı	Yükseköğretimde Kültür ve Spor Hizmetleri
Açıklama	Öğrencilerin beden ve ruh sağlığını korumak, çalışma, dinlenme ve ilgi alanlarına göre boş zamanlarını değerlendirmek, yeni ilgi alanları kazanmalarına imkan sağlayarak, gerek sağlık ve gerekse sosyal durumlarının iyileşmesine, yeteneklerinin ve kişiliklerinin sağlıklı bir şekilde

EKONOMİK KOD	2022 Bütçe	2022 Harcama (Haziran)	2023 Bütçe	2024 Tahmin	2025 Tahmin
<i>Personel Giderleri</i>					
<i>Sosyal Güvenlik Kurumuna Devlet Primi Giderleri</i>					
<i>Mal ve Hizmet Alım Giderleri</i>	392,000	652,499	760,000	897,000	993,000
<i>Faiz Giderleri</i>					
<i>Cari Transferler</i>					
<i>Sermaye Giderleri</i>					
<i>Sermaye Transferleri</i>					
<i>Borç Verme</i>					
BÜTÇE İÇİ TOPLAM KAYNAK	392,000	652,499	760,000	897,000	993,000
<i>Döner Sermaye</i>					
<i>Özel Hesap</i>					
<i>Diğer Bütçe Dışı Kaynak</i>					
BÜTÇE DIŞI TOPLAM KAYNAK					
FAALİYET MALİYETİ TOPLAMI	392,000	652,499	760,000	897,000	993,000

FAALİYET MALİYETLERİ TABLOSU

İdare Adı	OSMANIYE KORKUT ATA ÜNİVERSİTESİ
Program Adı	YÜKSEKÖĞRETİM
Alt Program Adı	YÜKSEKÖĞRETİMDE ÖĞRENCİ YAŞAMI
Alt Program Hedefi	Yükseköğretim öğrencilerine sunulan beslenme ve barınma hizmetlerinin kalitesinin artırılması; öğrencilerin kişisel ve sosyal gelişimi desteklenerek yaşam kalitesinin yükseltilmesi
Faaliyet Adı	Yükseköğretimde Öğrenci Yaşamına İlişkin Diğer Hizmetler
Açıklama	Osmaniye Korkut Ata Üniversitesi Önlisans, Lisans ve Lisansüstü programlarında kayıtlı öğrencilerin eğitim, sağlık, spor ve kültürel ihtiyaçlarının karşılanması ve geliştirilmesinde haklarını gözetmek, ulusal çıkarlar konusunda duyarlı olmalarını sağlamak, yönetim organları ile

EKONOMİK KOD	2022 Bütçe	2022 Harcama (Haziran)	2023 Bütçe	2024 Tahmin	2025 Tahmin
<i>Personel Giderleri</i>	1,768,000	531,523	2,200,000	2,569,000	2,878,000
<i>Sosyal Güvenlik Kurumuna Devlet Primi Giderleri</i>	143,000	47,942	277,000	334,000	384,000
<i>Mal ve Hizmet Alım Giderleri</i>	53,000	14,705	114,000	135,000	149,000
<i>Faiz Giderleri</i>					
<i>Cari Transferler</i>					
<i>Sermaye Giderleri</i>					
<i>Sermaye Transferleri</i>					
<i>Borç Verme</i>					
BÜTÇE İÇİ TOPLAM KAYNAK	1,964,000	594,170	2,591,000	3,038,000	3,411,000
<i>Döner Sermaye</i>					
<i>Özel Hesap</i>					
<i>Diğer Bütçe Dışı Kaynak</i>					
BÜTÇE DIŞI TOPLAM KAYNAK					
FAALİYET MALİYETİ TOPLAMI	1,964,000	594,170	2,591,000	3,038,000	3,411,000

FAALİYET MALİYETLERİ TABLOSU

İdare Adı	OSMANIYE KORKUT ATA ÜNİVERSİTESİ
Program Adı	YÖNETİM VE DESTEK PROGRAMI
Alt Program Adı	TEFTİŞ, DENETİM VE DANIŞMANLIK HİZMETLERİ
Alt Program Hedefi	
Faaliyet Adı	Hukuki Danışmanlık ve Muhakemat Hizmetleri
Açıklama	Üniversitemizin ve bağlı birimlerinin hizmetlerini sorunsuz ve objektif bir biçimde yürütebilmeleri için yürürlükteki mevzuat doğrultusunda her türlü hukuki danışmanlık hizmeti vermek ve hukuki ve idari uyumsuzlıklara, Üniversitemizin menfaatlerini gözeterek, en hızlı şekilde uygun çözüm

EKONOMİK KOD	2022 Bütçe	2022 Harcama (Haziran)	2023 Bütçe	2024 Tahmin	2025 Tahmin
<i>Personel Giderleri</i>	420,000	225,652	745,000	899,000	1,035,000
<i>Sosyal Güvenlik Kurumuna Devlet Primi Giderleri</i>	58,000	33,358	118,000	141,000	163,000
<i>Mal ve Hizmet Alım Giderleri</i>	5,000	5,316	13,000	16,000	17,000
<i>Faiz Giderleri</i>					
<i>Cari Transferler</i>					
<i>Sermaye Giderleri</i>					
<i>Sermaye Transferleri</i>					
<i>Borç Verme</i>					
BÜTÇE İÇİ TOPLAM KAYNAK	483,000	264,327	876,000	1,056,000	1,215,000
<i>Döner Sermaye</i>					
<i>Özel Hesap</i>					
<i>Diğer Bütçe Dışı Kaynak</i>					
BÜTÇE DIŞI TOPLAM KAYNAK					
FAALİYET MALİYETİ TOPLAMI	483,000	264,327	876,000	1,056,000	1,215,000

FAALİYET MALİYETLERİ TABLOSU

İdare Adı	OSMANİYE KORKUT ATA ÜNİVERSİTESİ
Program Adı	YÖNETİM VE DESTEK PROGRAMI
Alt Program Adı	TEFTİŞ, DENETİM VE DANIŞMANLIK HİZMETLERİ
Alt Program Hedefi	
Faaliyet Adı	İç Denetim
Açıklama	5018 SAYILI KANUN, Üniversitenin her türlü faaliyet ve işlemlerini, bağımsız ve tarafsız iç denetçileri vasıtasıyla; uygunluk, performans, malî, bilgi teknolojisi ve sistem denetimi uygulamalarıyla risk esaslı olarak değerlendirmek, yönetime yardımcı olmak ve Osmaniye Korkut Ata Üniversitesine

EKONOMİK KOD	2022 Bütçe	2022 Harcama (Haziran)	2023 Bütçe	2024 Tahmin	2025 Tahmin
Personel Giderleri	33,000				
Sosyal Güvenlik Kurumuna Devlet Primi Giderleri	2,000				
Mal ve Hizmet Alım Giderleri	2,000		6,000	8,000	8,000
Faiz Giderleri					
Cari Transferler					
Sermaye Giderleri					
Sermaye Transferleri					
Borç Verme					
BÜTÇE İÇİ TOPLAM KAYNAK	37,000		6,000	8,000	8,000
Döner Sermaye					
Özel Hesap					
Diğer Bütçe Dışı Kaynak					
BÜTÇE DIŞI TOPLAM KAYNAK					
FAALİYET MALİYETİ TOPLAMI	37,000		6,000	8,000	8,000

FAALİYET MALİYETLERİ TABLOSU

İdare Adı	OSMANIYE KORKUT ATA ÜNİVERSİTESİ
Program Adı	YÖNETİM VE DESTEK PROGRAMI
Alt Program Adı	ÜST YÖNETİM, İDARI VE MALİ HİZMETLER
Alt Program Hedefi	
Faaliyet Adı	Bilgi Teknolojilerine Yönelik Faaliyetler
Açıklama	Üniversitemizin, hızla artan öğrenci ve personel sayısı ile birlikte ihtiyaç duyduğu ağ ve internet altyapısını geliştirecek çalışmaları yapmak, yazılım, donanım ve diğer bilişim hizmetleri konusundaki ihtiyaçlarını karşılamak, bu işler için gerekli uzman kadroları oluşturarak toplam kalite

EKONOMİK KOD	2022 Bütçe	2022 Harcama (Haziran)	2023 Bütçe	2024 Tahmin	2025 Tahmin
<i>Personel Giderleri</i>	1,656,000	689,422	2,265,000	2,735,000	3,149,000
<i>Sosyal Güvenlik Kurumuna Devlet Primi Giderleri</i>	252,000	105,995	369,000	445,000	512,000
<i>Mal ve Hizmet Alım Giderleri</i>	54,000	2,102	121,000	146,000	160,000
<i>Faiz Giderleri</i>					
<i>Cari Transferler</i>					
<i>Sermaye Giderleri</i>	1,000,000	192,847			
<i>Sermaye Transferleri</i>					
<i>Borç Verme</i>					
BÜTÇE İÇİ TOPLAM KAYNAK	2,962,000	990,367	2,755,000	3,326,000	3,821,000
<i>Döner Sermaye</i>					
<i>Özel Hesap</i>					
<i>Diğer Bütçe Dışı Kaynak</i>					
BÜTÇE DIŞI TOPLAM KAYNAK					
FAALİYET MALİYETİ TOPLAMI	2,962,000	990,367	2,755,000	3,326,000	3,821,000

FAALİYET MALİYETLERİ TABLOSU

İdare Adı	OSMANIYE KORKUT ATA ÜNİVERSİTESİ
Program Adı	YÖNETİM VE DESTEK PROGRAMI
Alt Program Adı	ÜST YÖNETİM, İDARI VE MALİ HİZMETLER
Alt Program Hedefi	
Faaliyet Adı	Genel Destek Hizmetleri
Açıklama	Genel Sekreterlik : Genel Sekreterlik, bir Genel Sekreter ile en çok iki Genel Sekreter Yardımcısından ve bağlı birimlerden oluşur. Genel Sekreter, üniversite idari teşkilatının başıdır ve bu teşkilatın çalışmasından Rektöre karşı sorumludur. Genel Sekreter, üniversite idari teşkilatının

EKONOMİK KOD	2022 Bütçe	2022 Harcama (Haziran)	2023 Bütçe	2024 Tahmin	2025 Tahmin
Personel Giderleri	7,770,000	3,755,700	12,685,000	15,286,000	17,578,000
Sosyal Güvenlik Kurumuna Devlet Primi Giderleri	1,453,000	606,880	2,152,000	2,598,000	2,990,000
Mal ve Hizmet Alım Giderleri	399,000	227,307	1,629,000	1,923,000	2,128,000
Faiz Giderleri					
Cari Transferler	642,000	210,000	1,522,000	1,813,000	2,013,000
Sermaye Giderleri					
Sermaye Transferleri					
Borç Verme					
BÜTÇE İÇİ TOPLAM KAYNAK	10,264,000	4,799,887	17,988,000	21,620,000	24,709,000
Döner Sermaye					
Özel Hesap					
Diğer Bütçe Dışı Kaynak					
BÜTÇE DIŞI TOPLAM KAYNAK					
FAALİYET MALİYETİ TOPLAMI	10,264,000	4,799,887	17,988,000	21,620,000	24,709,000

FAALİYET MALİYETLERİ TABLOSU

İdare Adı	OSMANIYE KORKUT ATA ÜNİVERSİTESİ
Program Adı	YÖNETİM VE DESTEK PROGRAMI
Alt Program Adı	ÜST YÖNETİM, İDARI VE MALİ HİZMETLER
Alt Program Hedefi	
Faaliyet Adı	İnşaat ve Yapı İşlerinin Yürütülmesi
Açıklama	Üniversitemizin temel gereksinimleri doğrultusunda, Üniversitede bulunan tüm birimlerin ihtiyaçlarını ve beklentilerini yasalardan ve teknolojik kurallardan ödün vermeksizin karşılamının yollarını aramaktır. Diğer bir deyişle, tüm birimlerin gereksinimi olan yapılaşmayı, altyapıyı, teknolojiyi,

EKONOMİK KOD	2022 Bütçe	2022 Harcama (Haziran)	2023 Bütçe	2024 Tahmin	2025 Tahmin
<i>Personel Giderleri</i>	5,714,000	2,495,982	8,187,000	9,879,000	11,372,000
<i>Sosyal Güvenlik Kurumuna Devlet Primi Giderleri</i>	979,000	414,605	1,435,000	1,731,000	1,993,000
<i>Mal ve Hizmet Alım Giderleri</i>	77,000	107,192	188,000	224,000	246,000
<i>Faiz Giderleri</i>					
<i>Cari Transferler</i>					
<i>Sermaye Giderleri</i>					
<i>Sermaye Transferleri</i>					
<i>Borç Verme</i>					
BÜTÇE İÇİ TOPLAM KAYNAK	6,770,000	3,017,779	9,810,000	11,834,000	13,611,000
<i>Döner Sermaye</i>					
<i>Özel Hesap</i>					
<i>Diğer Bütçe Dışı Kaynak</i>					
BÜTÇE DIŞI TOPLAM KAYNAK					
FAALİYET MALİYETİ TOPLAMI	6,770,000	3,017,779	9,810,000	11,834,000	13,611,000

FAALİYET MALİYETLERİ TABLOSU

İdare Adı	OSMANIYE KORKUT ATA ÜNİVERSİTESİ
Program Adı	YÖNETİM VE DESTEK PROGRAMI
Alt Program Adı	ÜST YÖNETİM, İDARI VE MALİ HİZMETLER
Alt Program Hedefi	
Faaliyet Adı	İnsan Kaynakları Yönetimine İlişkin Faaliyetler
Açıklama	Üniversitemizin insan gücü planlaması ve personel politikaları ile ilgili çalışmalar yaparak personel sistemlerinin gelişmesinde önerilerde bulunarak, yaşanan hızlı değişim sürecine ayak uyduran çalışanlarımızın ihtiyaçları, eğitimleri ve gelişmelerinin sağlanması gibi hususlara önem

EKONOMİK KOD	2022 Bütçe	2022 Harcama (Haziran)	2023 Bütçe	2024 Tahmin	2025 Tahmin
<i>Personel Giderleri</i>	1,722,000	1,727,326	6,037,000	7,261,000	8,359,000
<i>Sosyal Güvenlik Kurumuna Devlet Primi Giderleri</i>	256,000	279,657	982,000	1,180,000	1,359,000
<i>Mal ve Hizmet Alım Giderleri</i>	34,000	17,120	89,000	107,000	117,000
<i>Faiz Giderleri</i>					
<i>Cari Transferler</i>	2,925,000	1,643,842	7,044,000	8,389,000	9,310,000
<i>Sermaye Giderleri</i>					
<i>Sermaye Transferleri</i>					
<i>Borç Verme</i>					
BÜTÇE İÇİ TOPLAM KAYNAK	4,937,000	3,667,945	14,152,000	16,937,000	19,145,000
<i>Döner Sermaye</i>					
<i>Özel Hesap</i>					
<i>Diğer Bütçe Dışı Kaynak</i>					
BÜTÇE DIŞI TOPLAM KAYNAK					
FAALİYET MALİYETİ TOPLAMI	4,937,000	3,667,945	14,152,000	16,937,000	19,145,000

FAALİYET MALİYETLERİ TABLOSU

İdare Adı	OSMANIYE KORKUT ATA ÜNİVERSİTESİ
Program Adı	YÖNETİM VE DESTEK PROGRAMI
Alt Program Adı	ÜST YÖNETİM, İDARI VE MALİ HİZMETLER
Alt Program Hedefi	
Faaliyet Adı	Özel Kalem Hizmetleri
Açıklama	Üniversitemiz idari teşkilatında bulunan birimlerin verimli ve düzenli çalışmasını sağlamak üzere koordinasyonu oluşturmak, onların özverili çalışmaları ve destekleri ile akademik, idari personelimiz ve öğrencilerimizin taleplerini değerlendirerek hızlı ve etkili bir performans yönetimi

EKONOMİK KOD	2022 Bütçe	2022 Harcama (Haziran)	2023 Bütçe	2024 Tahmin	2025 Tahmin
<i>Personel Giderleri</i>	1,609,000	1,483,858	4,890,000	5,900,000	6,794,000
<i>Sosyal Güvenlik Kurumuna Devlet Primi Giderleri</i>	166,000	158,244	549,000	664,000	764,000
<i>Mal ve Hizmet Alım Giderleri</i>	129,000	43,989	233,000	275,000	304,000
<i>Faiz Giderleri</i>					
<i>Cari Transferler</i>					
<i>Sermaye Giderleri</i>					
<i>Sermaye Transferleri</i>					
<i>Borç Verme</i>					
BÜTÇE İÇİ TOPLAM KAYNAK	1,904,000	1,686,091	5,672,000	6,839,000	7,862,000
<i>Döner Sermaye</i>					
<i>Özel Hesap</i>					
<i>Diğer Bütçe Dışı Kaynak</i>					
BÜTÇE DIŞI TOPLAM KAYNAK					
FAALİYET MALİYETİ TOPLAMI	1,904,000	1,686,091	5,672,000	6,839,000	7,862,000

FAALİYET MALİYETLERİ TABLOSU

İdare Adı	OSMANIYE KORKUT ATA ÜNİVERSİTESİ
Program Adı	YÖNETİM VE DESTEK PROGRAMI
Alt Program Adı	ÜST YÖNETİM, İDARI VE MALİ HİZMETLER
Alt Program Hedefi	
Faaliyet Adı	Strateji Geliştirme ve Mali Hizmetler
Açıklama	5018 SAYILI KANUN,Üniversitemiz kaynaklarının etkili, ekonomik ve verimli kullanılmasını sağlamak; şeffaf, etkin ve hesap verebilir bir mali yönetim ve kontrol sistemi oluşturmak.

EKONOMİK KOD	2022 Bütçe	2022 Harcama (Haziran)	2023 Bütçe	2024 Tahmin	2025 Tahmin
<i>Personel Giderleri</i>	1,613,000	804,039	2,640,000	3,187,000	3,668,000
<i>Sosyal Güvenlik Kurumuna Devlet Primi Giderleri</i>	308,000	127,016	441,000	533,000	613,000
<i>Mal ve Hizmet Alım Giderleri</i>	17,000	1,670	64,000	75,000	83,000
<i>Faiz Giderleri</i>					
<i>Cari Transferler</i>					
<i>Sermaye Giderleri</i>					
<i>Sermaye Transferleri</i>					
<i>Borç Verme</i>					
BÜTÇE İÇİ TOPLAM KAYNAK	1,938,000	932,725	3,145,000	3,795,000	4,364,000
<i>Döner Sermaye</i>					
<i>Özel Hesap</i>					
<i>Diğer Bütçe Dışı Kaynak</i>					
BÜTÇE DIŞI TOPLAM KAYNAK					
FAALİYET MALİYETİ TOPLAMI	1,938,000	932,725	3,145,000	3,795,000	4,364,000

FAALİYET MALİYETLERİ TABLOSU

İdare Adı	OSMANIYE KORKUT ATA ÜNİVERSİTESİ
Program Adı	YÖNETİM VE DESTEK PROGRAMI
Alt Program Adı	ÜST YÖNETİM, İDARI VE MALİ HİZMETLER
Alt Program Hedefi	
Faaliyet Adı	Taşınmaz Mal Gelirleriyle Yürütülecek Hizmetler
Açıklama	Üniversitelerin, 2547 sayılı Kanunun ek 25 inci maddesine göre taşınmaz mallardan elde edilen kira, satış ve işletme gelirleri, Taşınmaz Mal Gelirleri İle Yürütülecek Hizmetler” fonksiyonunda yürütülmesini sağlamaktır.

EKONOMİK KOD	2022 Bütçe	2022 Harcama (Haziran)	2023 Bütçe	2024 Tahmin	2025 Tahmin
<i>Personel Giderleri</i>					
<i>Sosyal Güvenlik Kurumuna Devlet Primi Giderleri</i>					
<i>Mal ve Hizmet Alım Giderleri</i>	3,000		9,000	12,000	12,000
<i>Faiz Giderleri</i>					
<i>Cari Transferler</i>					
<i>Sermaye Giderleri</i>					
<i>Sermaye Transferleri</i>					
<i>Borç Verme</i>					
BÜTÇE İÇİ TOPLAM KAYNAK	3,000		9,000	12,000	12,000
<i>Döner Sermaye</i>					
<i>Özel Hesap</i>					
<i>Diğer Bütçe Dışı Kaynak</i>					
BÜTÇE DIŞI TOPLAM KAYNAK					
FAALİYET MALİYETİ TOPLAMI	3,000		9,000	12,000	12,000

FAALİYET MALİYETLERİ TABLOSU

İdare Adı	OSMANİYE KORKUT ATA ÜNİVERSİTESİ
Program Adı	YÖNETİM VE DESTEK PROGRAMI
Alt Program Adı	ÜST YÖNETİM, İDARI VE MALİ HİZMETLER
Alt Program Hedefi	
Faaliyet Adı	Yükseköğretimde Öğrencilere Yönelik İdari Hizmetler
Açıklama	Öğrenci İşleri Dairesi Başkanlığı ve SKS Daire Başkanlığı , 2547 sayılı Yükseköğretim Kanunu ve 124 sayılı Yükseköğretim Üst Kuruluşları ile Yükseköğretim Kurumlarının İdari Teşkilatı Hakkında Kanun Hükmünde Kararname ile belirlenmiş görevleri gerçekleştirmek üzere kurulmuş,

EKONOMİK KOD	2022 Bütçe	2022 Harcama (Haziran)	2023 Bütçe	2024 Tahmin	2025 Tahmin
<i>Personel Giderleri</i>	4,158,000	2,273,518	7,470,000	9,014,000	10,377,000
<i>Sosyal Güvenlik Kurumuna Devlet Primi Giderleri</i>	588,000	363,089	1,259,000	1,518,000	1,747,000
<i>Mal ve Hizmet Alım Giderleri</i>	31,000	33,559	70,000	84,000	93,000
<i>Faiz Giderleri</i>					
<i>Cari Transferler</i>					
<i>Sermaye Giderleri</i>	1,000,000		3,000,000	3,763,000	4,406,000
<i>Sermaye Transferleri</i>					
<i>Borç Verme</i>					
BÜTÇE İÇİ TOPLAM KAYNAK	5,777,000	2,670,166	11,799,000	14,379,000	16,623,000
<i>Döner Sermaye</i>					
<i>Özel Hesap</i>					
<i>Diğer Bütçe Dışı Kaynak</i>					
BÜTÇE DIŞI TOPLAM KAYNAK					
FAALİYET MALİYETİ TOPLAMI	5,777,000	2,670,166	11,799,000	14,379,000	16,623,000

FAALİYETLER DÜZEYİNDE OSMANİYE KORKUT ATA ÜNİVERSİTESİ PERFORMANS PROGRAMI MALİYETİ

PROGRAM SINIFLANDIRMASI	2023			2024			2025		
	BÜTÇE İÇİ	BÜTÇE DIŞI	TOPLAM	BÜTÇE İÇİ	BÜTÇE DIŞI	TOPLAM	BÜTÇE İÇİ	BÜTÇE DIŞI	TOPLAM
ARAŞTIRMA, GELİŞTİRME VE YENİLİK	1,129,000	9,129,000	10,258,000	1,294,000	10,294,000	11,588,000	1,453,000	11,453,000	12,906,000
YÜKSEKÖĞRETİMDE BİLİMSSEL ARAŞTIRMA VE GELİŞTİRME	1,129,000	9,129,000	10,258,000	1,294,000	10,294,000	11,588,000	1,453,000	11,453,000	12,906,000
Yükseköğretim Kurumları Temel Araştırma Hizmetleri	0	8,000,000	8,000,000	0	9,000,000	9,000,000	0	10,000,000	10,000,000
Yükseköğretim Kurumlarının Bilimsel Araştırma Projeleri	1,129,000	1,129,000	2,258,000	1,294,000	1,294,000	2,588,000	1,453,000	1,453,000	2,906,000
HAYAT BOYU ÖĞRENME	0	5,000,000	5,000,000	0	5,200,000	5,200,000	0	5,500,000	5,500,000
YÜKSEKÖĞRETİM KURUMLARI SÜREKLİ EĞİTİM FAALİYETLERİ	0	5,000,000	5,000,000	0	5,200,000	5,200,000	0	5,500,000	5,500,000
Toplum Hizmetine Sunulan Eğitim Programları, Kurs ve Seminerler	0	5,000,000	5,000,000	0	5,200,000	5,200,000	0	5,500,000	5,500,000
YÜKSEKÖĞRETİM	334,097,000	0	334,097,000	403,606,000	0	403,606,000	463,679,000	0	463,679,000
ÖN LİSANS EĞİTİMİ, LİSANS EĞİTİMİ VE LİSANSÜSTÜ EĞİTİM	327,379,000	0	327,379,000	395,682,000	0	395,682,000	454,802,000	0	454,802,000
Doktora ve Tıpta Uzmanlık Eğitimi	10,159,000	0	10,159,000	12,261,000	0	12,261,000	14,105,000	0	14,105,000
Yükseköğretim Kurumları Bilgi ve Kültürel Kaynaklar ile Sportif Altyapının Geliştirilmesi Hizmetleri	7,318,000	0	7,318,000	5,197,000	0	5,197,000	5,960,000	0	5,960,000
Yükseköğretim Kurumları Birinci Öğretim	307,627,000	0	307,627,000	375,539,000	0	375,539,000	431,768,000	0	431,768,000
Yükseköğretim Kurumları İkinci Öğretim	1,883,000	0	1,883,000	2,223,000	0	2,223,000	2,457,000	0	2,457,000
Yükseköğretim Kurumları Tezsiz Yüksek Lisans	392,000	0	392,000	462,000	0	462,000	512,000	0	512,000
YÜKSEKÖĞRETİMDE ÖĞRENCİ YAŞAMI	6,718,000	0	6,718,000	7,924,000	0	7,924,000	8,877,000	0	8,877,000
Yükseköğretimde Beslenme Hizmetleri	3,367,000	0	3,367,000	3,989,000	0	3,989,000	4,473,000	0	4,473,000
Yükseköğretimde Kültür ve Spor Hizmetleri	760,000	0	760,000	897,000	0	897,000	993,000	0	993,000
Yükseköğretimde Öğrenci Yaşamına İlişkin Diğer Hizmetler	2,591,000	0	2,591,000	3,038,000	0	3,038,000	3,411,000	0	3,411,000
YÖNETİM VE DESTEK PROGRAMI	66,212,000	0	66,212,000	79,806,000	0	79,806,000	91,370,000	0	91,370,000
TEFTİŞ, DENETİM VE DANIŞMANLIK HİZMETLERİ	882,000	0	882,000	1,064,000	0	1,064,000	1,223,000	0	1,223,000
Hukuki Danışmanlık ve Muhakemat Hizmetleri	876,000	0	876,000	1,056,000	0	1,056,000	1,215,000	0	1,215,000
İç Denetim	6,000	0	6,000	8,000	0	8,000	8,000	0	8,000
ÜST YÖNETİM, İDARİ VE MALİ HİZMETLER	65,330,000	0	65,330,000	78,742,000	0	78,742,000	90,147,000	0	90,147,000
Bilgi Teknolojilerine Yönelik Faaliyetler	2,755,000	0	2,755,000	3,326,000	0	3,326,000	3,821,000	0	3,821,000
Genel Destek Hizmetleri	17,988,000	0	17,988,000	21,620,000	0	21,620,000	24,709,000	0	24,709,000
İnşaat ve Yapı İşlerinin Yürütülmesi	9,810,000	0	9,810,000	11,834,000	0	11,834,000	13,611,000	0	13,611,000
İnsan Kaynakları Yönetimine İlişkin Faaliyetler	14,152,000	0	14,152,000	16,937,000	0	16,937,000	19,145,000	0	19,145,000
Özel Kalem Hizmetleri	5,672,000	0	5,672,000	6,839,000	0	6,839,000	7,862,000	0	7,862,000
Strateji Geliştirme ve Mali Hizmetler	3,145,000	0	3,145,000	3,795,000	0	3,795,000	4,364,000	0	4,364,000
Taşınmaz Mal Gelirleriyle Yürütülecek Hizmetler	9,000	0	9,000	12,000	0	12,000	12,000	0	12,000
Yükseköğretimde Öğrencilere Yönelik İdari Hizmetler	11,799,000	0	11,799,000	14,379,000	0	14,379,000	16,623,000	0	16,623,000
GENEL TOPLAM	401,438,000	14,129,000	415,567,000	484,706,000	15,494,000	500,200,000	556,502,000	16,953,000	573,455,000

EKONOMİK SINIFLANDIRMA DÜZEYİNDE OSMANİYE KORKUT ATA ÜNİVERSİTESİ PERFORMANS PROGRAMI MALİYETİ

EKONOMİK KOD	2023				2024				2025			
	HİZMET PROGRAMLARI TOPLAM	YÖNETİM VE DESTEK PROGRAMI	PROGRAM DIŞI GİDERLER	TOPLAM	HİZMET PROGRAMLARI TOPLAM	YÖNETİM VE DESTEK PROGRAMI	PROGRAM DIŞI GİDERLER	TOPLAM	HİZMET PROGRAMLARI TOPLAM	YÖNETİM VE DESTEK PROGRAMI	PROGRAM DIŞI GİDERLER	TOPLAM
<i>Personel Giderleri</i>	230,831,000	44,919,000		275,750,000	278,218,000	54,161,000		332,379,000	320,195,000	62,332,000		382,527,000
<i>Sosyal Güvenlik Kurumuna Devlet Primi Giderleri</i>	33,271,000	7,305,000		40,576,000	40,095,000	8,810,000		48,905,000	46,158,000	10,141,000		56,299,000
<i>Mal ve Hizmet Alım Giderleri</i>	34,924,000	2,422,000		37,346,000	41,176,000	2,870,000		44,046,000	45,614,000	3,168,000		48,782,000
<i>Faiz Giderleri</i>				0				0				0
<i>Cari Transferler</i>		8,566,000		8,566,000		10,202,000		10,202,000		11,323,000		11,323,000
<i>Sermaye Giderleri</i>	36,200,000	3,000,000		39,200,000	45,411,000	3,763,000		49,174,000	53,165,000	4,406,000		57,571,000
<i>Sermaye Transferleri</i>				0				0				0
<i>Borç Verme</i>				0				0				0
<i>Yedek Ödenekler</i>				0				0				0
BÜTÇE İÇİ TOPLAM KAYNAK	335,226,000	66,212,000	0	401,438,000	404,900,000	79,806,000	0	484,706,000	465,132,000	91,370,000	0	556,502,000
<i>Döner Sermaye</i>	5,000,000			5,000,000	5,200,000			5,200,000	5,500,000			5,500,000
<i>Özel Hesap</i>	9,129,000			9,129,000	10,294,000			10,294,000	11,453,000			11,453,000
<i>Diğer Bütçe Dışı Kaynak</i>				0				0				0
BÜTÇE DIŞI TOPLAM KAYNAK	14,129,000	0	0	14,129,000	15,494,000	0	0	15,494,000	16,953,000	0	0	16,953,000
GENEL TOPLAM	349,355,000	66,212,000	0	415,567,000	420,394,000	79,806,000	0	500,200,000	482,085,000	91,370,000	0	573,455,000

FAALİYETLERDEN SORUMLU HARCAMA BİRİMLERİ

İdare Adı

OSMANİYE KORKUT ATA ÜNİVERSİTESİ

Yıl

2023 (Cumhurbaşkanı Teklifi)

PROGRAM	ALT PROGRAM	FAALİYET	SORUMLU HARCAMA BİRİMİ		
ARAŞTIRMA, GELİŞTİRME VE YENİLİK	YÜKSEKÖĞRETİMDE BİLİMSEL ARAŞTIRMA VE GELİŞTİRME	Yükseköğretim Kurumlarının Bilimsel Araştırma Projeleri	ÖZEL KALEM (REKTÖRLÜK)		
		Doktora ve Tıpta Uzmanlık Eğitimi	FEN BİLİMLERİ ENSTİTÜSÜ, SOSYAL BİLİMLER ENSTİTÜSÜ		
		Yükseköğretim Kurumları Bilgi ve Kültürel Kaynaklar ile Sportif Altyapının Geliştirilmesi Hizmetleri	KÜTÜPHANE VE DOKÜMANTASYON DAİRE BAŞKANLIĞI		
		Yükseköğretim Kurumları Birinci Öğretim	Yükseköğretim Kurumları Birinci Öğretim	ÖZEL KALEM (GENEL SEKRETERLİK), İDARİ VE MALİ İŞLER DAİRE BAŞKANLIĞI, YAPI İŞLERİ VE TEKNİK DAİRE BAŞKANLIĞI, SAĞLIK BİLİMLERİ FAKÜLTESİ, FEN-EDEBİYAT FAKÜLTESİ, MÜHENDİSLİK FAKÜLTESİ, GÜZEL SANATLAR TASARIM VE MİMARLIK FAKÜLTESİ, MESLEK YÜKSEKOKULU, KADIRLI MESLEK YÜKSEKOKULU, İKTİSADİ VE İDARİ BİLİMLER FAKÜLTESİ, İLAHİYAT FAKÜLTESİ, SOSYAL VE BEŞERİ BİLİMLER FAKÜLTESİ, BEDEN EĞİTİMİ VE SPOR YÜKSEKOKULU, YABANCI DİLLER YÜKSEKOKULU, BAHÇE MESLEK YÜKSEKOKULU, DÜZİÇİ MESLEK YÜKSEKOKULU, SAĞLIK HİZMETLERİ MESLEK YÜKSEKOKULU, KADIRLI UYGULAMALI BİLİMLER FAKÜLTESİ	
				Yükseköğretim Kurumları İkinci Öğretim	İDARİ VE MALİ İŞLER DAİRE BAŞKANLIĞI, FEN-EDEBİYAT FAKÜLTESİ, MÜHENDİSLİK FAKÜLTESİ, MESLEK YÜKSEKOKULU, İKTİSADİ VE İDARİ BİLİMLER FAKÜLTESİ, İLAHİYAT FAKÜLTESİ, SAĞLIK HİZMETLERİ MESLEK YÜKSEKOKULU
				Yükseköğretim Kurumları Tezsiz Yüksek Lisans	FEN BİLİMLERİ ENSTİTÜSÜ, SOSYAL BİLİMLER ENSTİTÜSÜ
				Yükseköğretimde Beslenme Hizmetleri	SAĞLIK, KÜLTÜR VE SPOR DAİRE BAŞKANLIĞI
		YÜKSEKÖĞRETİMDE ÖĞRENCİ YAŞAMI	YÜKSEKÖĞRETİMDE ÖĞRENCİ YAŞAMI	Yükseköğretimde Kültür ve Spor Hizmetleri	SAĞLIK, KÜLTÜR VE SPOR DAİRE BAŞKANLIĞI
				Yükseköğretimde Öğrenci Yaşamına İlişkin Diğer Hizmetler	SAĞLIK, KÜLTÜR VE SPOR DAİRE BAŞKANLIĞI
				TEFTİŞ, DENETİM VE DANIŞMANLIK HİZMETLERİ	Hukuki Danışmanlık ve Muhakemat Hizmetleri
		YÖNETİM VE DESTEK PROGRAMI	ÜST YÖNETİM, İDARİ VE MALİ HİZMETLER	İç Denetim	ÖZEL KALEM (REKTÖRLÜK)
				Bilgi Teknolojilerine Yönelik Faaliyetler	BİLGİ İŞLEM DAİRE BAŞKANLIĞI
				Genel Destek Hizmetleri	ÖZEL KALEM (GENEL SEKRETERLİK), İDARİ VE MALİ İŞLER DAİRE BAŞKANLIĞI
				İnsan Kaynakları Yönetimine İlişkin Faaliyetler	PERSONEL DAİRE BAŞKANLIĞI
İnşaat ve Yapı İşlerinin Yürütülmesi	YAPI İŞLERİ VE TEKNİK DAİRE BAŞKANLIĞI				
Özel Kalem Hizmetleri	ÖZEL KALEM (REKTÖRLÜK)				
Strateji Geliştirme ve Mali Hizmetler	STRATEJİ GELİŞTİRME DAİRE BAŞKANLIĞI				
Taşınmaz Mal Gelirleriyle Yürütülecek Hizmetler	İDARİ VE MALİ İŞLER DAİRE BAŞKANLIĞI				
Yükseköğretimde Öğrencilere Yönelik İdari Hizmetler	SAĞLIK, KÜLTÜR VE SPOR DAİRE BAŞKANLIĞI, YAPI İŞLERİ VE TEKNİK DAİRE BAŞKANLIĞI, ÖĞRENCİ İŞLERİ DAİRE BAŞKANLIĞI				

PERFORMANS GÖSTERGELERİNİN İZLENMESİNDEN SORUMLU BİRİMLER

İdare Adı:

OSMANİYE KORKUT ATA ÜNİVERSİTESİ

PROGRAM	ALT PROGRAM	PERFORMANS GÖSTERGELERİ	SORUMLU BİRİM
ARAŞTIRMA, GELİŞTİRME VE YENİLİK	ARAŞTIRMA ALTYAPILARI	Araştırma altyapısı projesi tamamlanma oranı	
	YÜKSEKÖĞRETİMDE BİLİMSEL ARAŞTIRMA VE GELİŞTİRME	Ar-ge'ye harcanan bütçenin toplam bütçeye oranı	ÖZEL KALEM (REKTÖRLÜK)
		Ar-ge sonucu ortaya çıkan ürünlere ilişkin alınan patent sayısı	
		Ar-ge sonucu ticarileştirilen ürün sayısı	ÖZEL KALEM (REKTÖRLÜK)
		Araştırma merkezleri gelir miktarı	ÖZEL KALEM (REKTÖRLÜK)
		Araştırma merkezlerinin sanayi ile yaptığı proje sayısı	ÖZEL KALEM (REKTÖRLÜK)
		BAP kapsamında desteklenen araştırma projeleri sayısı	ÖZEL KALEM (REKTÖRLÜK)
		Öğretim elemanı başına düşen ar-ge proje sayısı	ÖZEL KALEM (REKTÖRLÜK)
		Patent, faydalı model ve endüstriyel tasarım başvuru sayısı	ÖZEL KALEM (REKTÖRLÜK)
		Ulusal ve uluslararası kuruluşlar tarafından desteklenen ar-ge projesi sayısı	ÖZEL KALEM (REKTÖRLÜK)
		Uluslararası endekslerde yer alan bilimsel yayın sayısı	
HAYAT BOYU ÖĞRENME	YÜKSEKÖĞRETİM KURUMLARI SÜREKLİ EĞİTİM FAALİYETLERİ	Dezavantajlı gruplara yönelik sosyal entegrasyon ve kapsayıcılığa ilişkin yapılan faaliyet sayısı	SAĞLIK, KÜLTÜR VE SPOR DAİRE BAŞKANLIĞI
		Eğitim programlarına başvuran kişi sayısı	SÜREKLİ EĞİTİM UYGULAMA VE ARAŞTIRMA MERKEZİ
		Mezunlara yönelik gerçekleştirilen faaliyet sayısı	SAĞLIK, KÜLTÜR VE SPOR DAİRE BAŞKANLIĞI
		Sürekli Eğitim Merkezi (SEM) ve Dil Merkezi (DİLMER) tarafından mesleki eğitime yönelik verilen sertifika sayısı	SÜREKLİ EĞİTİM UYGULAMA VE ARAŞTIRMA MERKEZİ
		Tamamlanan sosyal sorumluluk projeleri sayısı	SAĞLIK, KÜLTÜR VE SPOR DAİRE BAŞKANLIĞI
		Üniversitenin çevrecilik alanlarında aldığı ödül sayısı	SAĞLIK, KÜLTÜR VE SPOR DAİRE BAŞKANLIĞI
TEDAVİ EDİCİ SAĞLIK	TEDAVİ HİZMETLERİ	Ameliyat sayısı	
		Üniversite hastaneleri nitelikli yatak oranı	
		Üniversite hastaneleri yatak doluluk oranı	
		Yatan hasta sayısı	

PERFORMANS GÖSTERGELERİNİN İZLENMESİNDEN SORUMLU BİRİMLER

İdare Adı:

OSMANİYE KORKUT ATA ÜNİVERSİTESİ

PROGRAM	ALT PROGRAM	PERFORMANS GÖSTERGELERİ	SORUMLU BİRİM
YÜKSEKÖĞRETİM	ÖĞRETİM ELEMANLARINA SAĞLANAN BURS VE DESTEKLER	SCI, SCI-Expanded, SSCI ve AHCI kapsamındaki dergilerde öğretim elemanı başına düşen yayın sayısı	KÜTÜPHANE VE DOKÜMANTASYON DAİRE BAŞKANLIĞI
		Yükseköğretim Kurulu tarafından belirlenecek öncelikli alanlarda sağlanan burslardan yararlanan doktora öğrenci sayısı	ÖĞRENCİ İŞLERİ DAİRE BAŞKANLIĞI
		Yükseköğretim Kurulu tarafından sağlanan araştırma desteklerinden yararlananların sayısı	
		Yükseköğretim Kurulu tarafından sağlanan yurt dışında yabancı dil yeterliliklerinin artırılmasına yönelik burslardan yararlanan sayısı	ÖĞRENCİ İŞLERİ DAİRE BAŞKANLIĞI
		Yükseköğretim Kurulu, Türkiye Bilimler Akademisi ve TÜBİTAK bilim, teşvik ve sanat ödülleri sayısı	ÖZEL KALEM (REKTÖRLÜK)
	ÖN LİSANS EĞİTİMİ, LİSANS EĞİTİMİ VE LİSANSÜSTÜ EĞİTİM	Doktora eğitimini tamamlayanların sayısı	ÖĞRENCİ İŞLERİ DAİRE BAŞKANLIĞI
		Eğitim bilimleri kontenjan doluluk oranı	ÖĞRENCİ İŞLERİ DAİRE BAŞKANLIĞI
		Eğitimin program süresinde bitirilme oranı	ÖĞRENCİ İŞLERİ DAİRE BAŞKANLIĞI
		Fen bilimleri kontenjan doluluk oranı	ÖĞRENCİ İŞLERİ DAİRE BAŞKANLIĞI
		Kütüphanede bulunan basılı ve elektronik kaynak sayısı	KÜTÜPHANE VE DOKÜMANTASYON DAİRE BAŞKANLIĞI
		Kütüphanede bulunan öğrenci başına düşen basılı ve elektronik kaynak sayısı	KÜTÜPHANE VE DOKÜMANTASYON DAİRE BAŞKANLIĞI
		Kütüphaneden yararlanan kişi sayısı	KÜTÜPHANE VE DOKÜMANTASYON DAİRE BAŞKANLIĞI
		Lisansüstü öğrencilerin toplam öğrenciler içindeki payı	ÖĞRENCİ İŞLERİ DAİRE BAŞKANLIĞI
		Öğrenci başına düşen eğitim alanı	YAPI İŞLERİ VE TEKNİK DAİRE BAŞKANLIĞI
		Öğrenci başına düşen kapalı alan	YAPI İŞLERİ VE TEKNİK DAİRE BAŞKANLIĞI
		Öğrenci değişim programlarından yararlanan öğrencilerin oranı	ÖĞRENCİ İŞLERİ DAİRE BAŞKANLIĞI
		Öğretim üyesi başına düşen öğrenci sayısı	ÖĞRENCİ İŞLERİ DAİRE BAŞKANLIĞI
		Sağlık bilimleri kontenjan doluluk oranı	ÖĞRENCİ İŞLERİ DAİRE BAŞKANLIĞI
		Sosyal bilimler kontenjan doluluk oranı	ÖĞRENCİ İŞLERİ DAİRE BAŞKANLIĞI

PERFORMANS GÖSTERGELERİNİN İZLENMESİNDEN SORUMLU BİRİMLER

İdare Adı:

OSMANİYE KORKUT ATA ÜNİVERSİTESİ

PROGRAM	ALT PROGRAM	PERFORMANS GÖSTERGELERİ	SORUMLU BİRİM
		Teknokent veya Teknoloji Transfer Ofisi (TTO) projelerine katılan öğrenci sayısı	ÖZEL KALEM (REKTÖRLÜK)
		Uluslararası kuruluşlarla ortak uygulanan eğitim programı sayısı	ÖZEL KALEM (REKTÖRLÜK)
		Yabancı dilde eğitim veren program sayısı	ÖĞRENCİ İŞLERİ DAİRE BAŞKANLIĞI
		Yabancı uyruklu akademisyen sayısı	PERSONEL DAİRE BAŞKANLIĞI
		Yabancı uyruklu öğrenci sayısı	ÖĞRENCİ İŞLERİ DAİRE BAŞKANLIĞI
		Yan dal ve çift ana dal programından mezun olanların toplam mezun sayısına oranı	ÖĞRENCİ İŞLERİ DAİRE BAŞKANLIĞI
	YÜKSEKÖĞRETİMDE ÖĞRENCİ YAŞAMI	Barınma hizmetlerinden yararlanan öğrenci sayısı	SAĞLIK, KÜLTÜR VE SPOR DAİRE BAŞKANLIĞI
		Beslenme hizmetlerinden yararlanan öğrenci sayısı	SAĞLIK, KÜLTÜR VE SPOR DAİRE BAŞKANLIĞI
		Öğrenci başına düşen sosyal donatı alanı	YAPI İŞLERİ VE TEKNİK DAİRE BAŞKANLIĞI
		Öğrenci kulüp ve topluluk sayısı	
		Sosyal, kültürel ve sportif faaliyet sayısı	SAĞLIK, KÜLTÜR VE SPOR DAİRE BAŞKANLIĞI
		Yükseköğretimde öğrenci başına barınma harcaması	SAĞLIK, KÜLTÜR VE SPOR DAİRE BAŞKANLIĞI
		Yükseköğretimde öğrenci başına beslenme harcaması	SAĞLIK, KÜLTÜR VE SPOR DAİRE BAŞKANLIĞI
		Yükseköğretimde öğrenci yaşamından memnuniyet oranı	ÖĞRENCİ İŞLERİ DAİRE BAŞKANLIĞI
		Yükseköğretimde öğrencilere sunulan sağlık hizmetinden yararlanan öğrenci sayısının toplam öğrenci sayısına oranı	SAĞLIK, KÜLTÜR VE SPOR DAİRE BAŞKANLIĞI