

2019 Yılı

İdare Faaliyet Raporu

Osmaniye Korkut Ata Üniversitesi
Strateji Geliştirme Daire Başkanlığı



Osmaniye Korkut Ata Üniversitesi

www.osmaniye.edu.tr

İÇİNDEKİLER

I. GENEL BİLGİLER.....	7
A- MİSYON, VİZYON VE TEMEL DEĞERLER.....	8
B- YETKİ, GÖREV VE SORUMLULUKLAR.....	9
C- İDAREYE İLİŞKİN BİLGİLER	11
1. Fiziksel Yapı.....	11
1.1. Eğitim Alanları ve Derslikler.....	13
1.2. Sosyal Alanlar.....	13
1.3. Hizmet Alanları	14
1.4. Taşıtlar.....	15
1.5. Taşınmazlar	16
1.6. Ambar, Arşiv Alanları ve Atölyeler	17
2. Örgüt Yapısı.....	18
2.1. Akademik Birimler	23
2.2. İdari Birimler	36
3. Bilgi ve Teknolojik Kaynaklar.....	38
3.1. Yazılım ve Bilgisayarlar	38
3.2 Meslek Yüksekokullarının Network Altyapısı	41
3.3. Teknolojik Kaynaklar	41
3.4. Kütüphane Kaynakları	41
3.5. Diğer Bilgi ve Teknolojik Kaynaklar	43
4. İnsan Kaynakları	44
4.1. Akademik Personelin Kadro ve İstihdam Şekline Göre Dağılımı	44
4.2. Yabancı Uyruklu Akademik Personel	44
4.3. Akademik Personelin Yurtiçi ve Yurtdışı Görevlendirmeleri	45
4.4. Akademik Personelin Ücretli Olarak Üniversitemizde Görevlendirilmeleri	46
4.5. Akademik Personelin Anabilim Dallarına Göre Dağılımı.....	47
4.6. Akademik Personelin Yaş İtibariyle Dağılımı.....	54
4.7. Akademik Personelin Hizmet Süreleri Dağılımı	54
4.8. İdari Personel.....	54
4.9. Engelli İdari Personelin Hizmet Sınıflarına Göre Dağılımı.....	55
4.10. İdari Personelin Eğitim Durumu.....	55
4.11. İdari Personelin Hizmet Süresi ve Yaş İtibariyle Dağılımı	55
4.13. Sürekli İşçiler.....	56
4.14. Sürekli İşçilerin Hizmet Süreleri	56
4.15. Sürekli İşçilerin Yaş İtibariyle Dağılımı.....	56
4.16. İdari Personelin Atamasına İlişkin Bilgiler	57
5. Sunulan Hizmetler	57
5.1. Eğitim Hizmetleri	58
5.1.1. Engelli Öğrenci Sayıları	59
5.1.2. Sınıflara Göre Öğrenci Dağılımı	59
5.1.3. Çift Anadal ve Yandal Programına Katılan Öğrenci Sayısı	60
5.1.4. Disiplin Cezaları.....	60
5.1.5. Yatay Geçişle Üniversitemize Gelen Öğrencilerin Sayıları	60
5.1.6. Dikey Geçişle Üniversiteye Gelen Öğrenci Sayısı.....	61
5.1.7. Öğrenci Kontenjanları	63
5.1.8. Kaydı Silinen Öğrenci Sayısı	66
5.2. Diğer Eğitim Hizmetleri	67
5.3. Diğer Hizmetler	69
5.3.1. Öğrenci Kolları.....	69

5.3.2. Sportif Etkinlikler.....	71
5.3.3. Kültürel Etkinlikler	71
5.4. İdari Hizmetler.....	71
6. Yönetim ve İç Kontrol Sistemi	74
6.1. Yönetim	74
6.2. İç Kontrol.....	74
II. AMAÇLAR HEDEFLER.....	77
A. İdarenin Amaç ve Hedefleri.....	78
B. Temel Politika ve Öncelikler.....	80
C. Diğer Hususlar.....	80
III. FAALİYETLERE İLİŞKİN BİLGİ VE DEĞERLENDİRMELER.....	81
A-Mali Bilgiler.....	82
OKÜ Yatırımlarının Finansman Kaynakları.....	82
OKÜ Yatırımlarının Finansman Kaynaklarının Yasal Dayanakları	82
1. Bütçe Uygulama Sonuçları	83
2. Temel Mali Tablolara İlişkin Açıklamalar	88
3. Mali Denetim Sonuçları	88
B. Performans Bilgileri	90
1. Faaliyet ve Proje Bilgileri	90
1.1. Faaliyet Bilgileri.....	90
1.2. Yayınlarla İlgili Faaliyet Bilgileri	95
1.3. Proje Bilgileri	96
2. Performans Sonuçları ve Sonuçların Değerlendirilmesi.....	105
KURUMSAL GELİŞİM	106
EĞİTİM-ÖĞRETİM	111
BİLİMSEL ARAŞTIRMA.....	122
TOPLUMA HİZMET	133
GİRİŞİMCİLİK.....	138
IV. KURUMSAL KABİLİYET VE KAPASİTENİN DEĞERLENDİRİLMESİ	144
1. Güçlü Yönler.....	145
2. Fırsatlar	146
3. Zayıf Yönler.....	146
4. Tehditler.....	147
V. ÖNERİ VE TEDBİRLER.....	148
ÜST YÖNETİCİ İÇ KONTROL GÜVENCE BEYANI	150
MALİ HİZMETLER BİRİM YÖNETİCİSİNİN BEYANI.....	151

TABLolar

Tablo 1: 2019 Yılı Fiziki Kapalı Alanlar	12
Tablo 2: Eğitim Alanları ve Derslikler	13
Tablo 3: Yemekhaneler ve Kantinler	13
Tablo 4: Misafirhaneler	13
Tablo 5: Spor Tesisleri	14
Tablo 6: Hizmet Alanları	14
Tablo 7: Mevcut Taşıtlar	15
Tablo 8: Mevcut İş Makineleri	15
Tablo 9: Mülkiyet Durumuna Göre Taşınmazların Dağılımı	16
Tablo 10: Kapalı Alanların Dağılımı	17
Tablo 11: Kapalı Mekânların Hizmet Alanlarına Göre Dağılımı	17
Tablo 12: Ambar, Arşiv Alanları ve Atölyeler	17
Tablo 13: Osmaniye Korkut Ata Üniversitesi Birimlerinin Kuruluşunun Yasal Dayanakları	19
Tablo 14: OKÜSEM Tarafından 2019 Yılında Gerçekleştirilen Kurslar	29
Tablo 15: TÖMER 2019 Yılı Eğitim Bilgileri	31
Tablo 16: ENERMER 2019 Yılı Eğitim Bilgileri	33
Tablo 17: Osmaniye Korkut Ata Üniversitesinin Yararlandığı Bilişim Hizmetleri	40
Tablo 18: Meslek Yüksek Okullarının Network Alt Yapısı	41
Tablo 19: Teknolojik Kaynaklar	41
Tablo 20: Kütüphane Kaynakları	42
Tablo 21: OKÜ Kütüphane Üye ve Hizmet İstatistikleri:	42
Tablo 22: Ödünç Verme Servisi Hizmetleri (Kitap dışı materyaller)	42
Tablo 23: Diğer Bilgi ve Teknolojik Kaynaklar	43
Tablo 24: Akademik Personelin Kadro ve İstihdam Şekline Göre Dağılımı	44
Tablo 25: Akademik Personelin Yurtdışı ve Yurtiçi Görevlendirmeleri Tablosu (2547/38/39)	45
Tablo 26: Akademik Personelin Yurtiçi Görevlendirmeleri Tablosu (2547/40 (a),(b),(d))	46
Tablo 27: Akademik Personelin Anabilim Dallarına Göre Dağılımı	47
Tablo 28: Akademik Personelin Yaş İtibariyle Dağılımı	54
Tablo 29: Akademik Personelin Hizmet Süreleri Oranlarına Göre Dağılımı	54
Tablo 30: İdari Personel	54
Tablo 31: Engelli İdari Personelin Hizmet Sınıfına Göre Dağılımı	55
Tablo 32: İdari Personelin Eğitim Durumu	55
Tablo 33: İdari Personelin Yaş İtibariyle Dağılımı	55
Tablo 34: İdari Personelin Hizmet Süreleri Oranlarına Göre Dağılımı Kişi Sayısı	56
Tablo 35: İşçilerin Çalıştıkları Pozisyonlara Göre Dağılımı	56
Tablo 36: İşçilerin Hizmet Sürelerine Göre Dağılımı	56
Tablo 37: Sürekli İşçilerin Yaş İtibariyle Dağılımı	56
Tablo 38: Personellerin Atamasına/Ayrılmasına İlişkin Bilgiler	57
Tablo 39: Osmaniye Korkut Ata Üniversitesi Öğrenci Sayıları	58
Tablo 40: Doktora Programları Öğrenci Sayıları	59
Tablo 41: Engelli Öğrenci Sayıları	59
Tablo 42: Sınıflara Göre Öğrenci Dağılımı	59
Tablo 43: Çift Anadal ve Yandal Programına Katılan Öğrenci Sayısı	60
Tablo 44: Disiplin Cezaları	60
Tablo 45: Yatay Geçiş ile Üniversitemize Gelen Öğrenci Sayıları	60
Tablo 46: Dikey Geçiş ile Üniversitemize Gelen Öğrenci Sayıları	61
Tablo 47: Yabancı Uyruklu Öğrencilerin Geldikleri Ülke ve Birimlere Göre Dağılımı	62
Tablo 48: Öğrenci Kontenjanlar	63
Tablo 49: Kaydı Silinen Öğrenci Sayıları	66
Tablo 50: Faaliyette Olan Kulüpler	69
Tablo 51: Stratejik Amaçlar ve Hedefler	78

Tablo 52: 2019 Yılı Ödenek Harcama ve Gelir Farkları Tablosu (₺)	83
Tablo 53: 2019 Yılı Ekonomik Sınıflandırmaya Göre Bütçe Giderleri İcmali (₺).....	84
Tablo 54: 2019 Yılı Ödenekler ve Gerçekleşmeler (Fonksiyonel Dağılım ₺).....	85
Tablo 55: 2019 Yılı Sermaye Giderleri Ekonomik Kod Dağılımları ve Harcama Oranları (₺)	85
Tablo 56: 2019 Yılı Bütçe Gelirleri Kesin Hesap Cetveli (₺)	86
Tablo 57: Karşılaştırmalı Bütçe Giderleri Kesin Hesap Cetveli (BİN ₺).....	87
Tablo 58: OKÜ 2019 Yılı Faaliyetleri.....	90
Tablo 59: OKÜ 2019 Yılı Kültürel Etkinlikleri	91
Tablo 60: Öğrenciye ve Personele Sunulan Barınma, Yemek ve Sağlık Hizmetleri	94
Tablo 61: Sporcu Bilgileri.....	94
Tablo 62: Üniversitemize Ait Yayın Bilgileri.....	95
Tablo 63: Bilimsel Araştırma Proje Sayısı.....	96
Tablo 64: 2019 Yılında Yapılan Bilimsel Araştırma Projesi Harcamaları Özeti	97
Tablo 65: 2019 Yılında Yapılan Bilimsel Araştırma Projesi Faaliyet Raporu Özeti	97
Tablo 66: Bilimsel Araştırma Proje Sayısı.....	98
Tablo 67: 2017 Yılı (PT2) Projelerinin 2018 Yılı Harcamaları (₺).....	98
Tablo 68: 2018 Yılı (PT1) Projelerinin 2019 Yılı Harcamaları (₺).....	98
Tablo 69: 2018 Yılı (PT3) Projelerinin 2019 Yılı Harcamaları (₺).....	98
Tablo 70: 2018 Yılı (PT5) Projelerinin 2019 Yılı Harcamaları (₺).....	99
Tablo 71: 2018 Yılı (PT2) Projelerinin 2019 Yılı Harcamaları (₺).....	99
Tablo 72: 2019 Yılı (PT1) Projelerinin 2019 Yılı Harcamaları (₺).....	99
Tablo 73: 2019 Yılı (PT2) Projelerinin 2019 Yılı Harcamaları (₺).....	100
Tablo 74: 2019 Yılı (PT3) Projelerinin 2019 Yılı Harcamaları (₺).....	100
Tablo 75: 2019 Yılı (PT5) Projelerinin 2019 Yılı Harcamaları (₺).....	102
Tablo 76: Üniversitelerarası Yapılan İkili Anlaşmalar	104
Tablo 77: Performans Hedefi Gerçekleşme Tablosu.....	140
Tablo 78: Kaynak İhtiyacı Tablosu	143
Tablo 79: Güçlü Yönler.....	145
Tablo 80: Fırsatlar	146
Tablo 81: Zayıf Yönler.....	146
Tablo 82: Tehditler.....	147

RESİMLER

Resim 1: OKÜ Karacaoğlan Yerleşkesi	10
Resim 2: OKÜ Karacaoğlan Yerleşkesi	11
Resim 3: OKÜ Karacaoğlan Yerleşke Alanı İlkbahar	16
Resim 4: OKÜ Karacaoğlan Yerleşkesi Spor Kompleksi	19
Resim 5: Osmaniye Gençlik Merkezi OKÜ Gençlik Ofisi	21
Resim 6: OKÜ Karacaoğlan Yerleşkesi Gençlik Merkezi Otağı	23
Resim 7: Damla Gönüllülük Hareketi Programı	27
Resim 8: Yabancı Dil Olarak Türkçe Öğretimi Sertifika Programı	30
Resim 9: OKÜ Merkezi Araştırma Laboratuvarı	35
Resim 10: Litvanya European Humanities University ile Erasmus+ Anlaşması	44
Resim 11: OKÜ Akademik Teşvik ve Biniş Giydirme Ödül Töreni	45
Resim 12: OKÜ İktisadi ve İdari Bilimler Fakültesi	57
Resim 13: OKÜ 15 Temmuz Şehitler Amfisinde Etkinlik	61
Resim 14: OKÜ Bisiklet Kulübü Etkinliği	68
Resim 15: OKÜ Dünya Çocuk Hakları Günü Etkinliği	70
Resim 16: Çukurova Âşıklar Bayramı Etkinliği	90
Resim 17: OKÜ Bocce Turnuvası Etkinliği	93
Resim 18: OKÜ Makine Mühendisliği Bölümler Arası Futbol Turnuvası	94
Resim 19: TÜBİTAK Destekli Korkut Ata Bilim Şenliği	95
Resim 20: OKÜ Resim Sergisi	96
Resim 21: OKÜ HUNTER Elektrikli Araç Tanıtımı	97

ŞEKİLLER

Şekil 1: Teşkilat Şeması	22
--------------------------------	----

GRAFİKLER

Grafik 1: 2019 Yılı Ödenek Harcama ve Gelir Farkları Tablosu	83
--	----



I. GENEL BİLGİLER

A- MİSYON, VİZYON VE TEMEL DEĞERLER

Bu bölüm, Osmaniye Korkut Ata Üniversitesi çalışmalarına uzun vadede yön verecek kurumsal değer sisteminin temel unsurları olan misyon, vizyon ve temel değerleri içermektedir.

MİSYONUMUZ

Osmaniye Korkut Ata Üniversitesi, çevre ve temel değerlere duyarlı, paydaşlarına sunduğu kaliteli eğitim, araştırma ve danışmanlık faaliyetleriyle topluma değer katan ve sürekli gelişen bir eğitim kurumudur.

VİZYONUMUZ

Girişimci, yenilikçi ve rekabetçi anlayışıyla uluslararası bir üniversite olmaktır.

TEMEL DEĞERLERİMİZ

İnsan Odaklılık: Tüm paydaşlarının memnuniyetini esas alma

Bilimsel Özgünlük ve Özgürlük: Farklı varlık anlayışlarını, farklı ispat metodlarını, farklı sistem anlayışlarını bir arada tutabilme ve bunları birbirini destekleyecek şekilde bir arada yaşatabilme

Katılımcılık: Tüm paydaşlarını çalışma ortağı olarak değerlendirip, onlarla çalışma

Araştırma Odaklı: Bilimsel yöntem ve tekniklerden yararlanarak, eğitim ve bilginin üretimi, aktarımı ve paylaşımında en iyiyi hedefleme

Kalite odaklı: Üniversitenin sunduğu akademik ve idari hizmetlerde kaliteyi ön planda tutma

Yenilikçi ve Rekabetçi: Akademik anlamda çağın gereklerine uygun, sahip oldukları kaynakları en iyi şekilde kullanıp yüksek kalitede hizmet sunarak rakiplerinden daha başarılı olma

Şeffaf ve Hesap Verebilir Olma: Tüm paydaşların ulaşmak istediği bilgilerin, somut ve anlaşılabilir şekilde verilebilmesi için şeffaf hareket etme

Adalet ve Eşitlik: Sunulan hizmetlerde adalet ve eşitlik ilkesine bağlı olarak hareket etme

Evrensel Değerleri Esas Alma: Bilimde, eğitimde ve toplumsal hizmetlerde evrensel değerleri esas alma

Çevreyi Koruma: Çevre ve doğal dengenin korunmasına duyarlı olma

B- YETKİ, GÖREV VE SORUMLULUKLAR

Türkiye’de Yükseköğretim, T.C. Anayasası’nın 130. ve 131. maddeleri ile 2547 sayılı Yükseköğretim Kanunu’nun 3. maddesinin (c) ve (d) bentleri ile 12. maddesinde belirlenmiştir. 2547 sayılı Yükseköğretim Kanununda öngörülen üniversite birimlerinin akademik yönden teşkilatlanması, işleyiş, görev, yetki ve sorumluluklarıyla ilgili alt birimlerin üst birimlerle olan ilişkilerini düzenlemesi 18.02.1982 tarihinde yayımlanan “Üniversitelerde Akademik Teşkilât Yönetmeliğine” göre belirlenmiş bulunmaktadır.

Anayasanın 130. maddesinde; “Çağdaş eğitim-öğretim esaslarına dayanan bir düzen içinde milletin ve ülkenin ihtiyaçlarına uygun insan gücü yetiştirmek amacı ile ortaöğretime dayalı çeşitli düzeylerde eğitim-öğretim, bilimsel araştırma, yayım ve danışmanlık yapmak, ülkeye ve insanlığa hizmet etmek üzere çeşitli birimlerden oluşan kamu tüzel kişiliğine ve bilimsel özerkliğe sahip üniversiteler devlet tarafından kanunla kurulur. Kanunda gösterilen usul ve esaslara göre, kazanç amacına yönelik olmamak şartı ile vakıflar tarafından, devletin gözetim ve denetimine tâbi yükseköğretim kurumları kurulabilir” denilmektedir.

2547 sayılı Yükseköğretim Kanunu’nun 3. maddesinin (c) ve (d) fıkraları;

Yükseköğretim Kurumları: Üniversiteler ile yüksek teknoloji enstitüleri ve bunların bünyesinde yer alan fakülteler, enstitüler, yüksekokullar, konservatuvarlar, araştırma ve uygulama merkezleri ile bir üniversite veya ileri teknoloji enstitüsüne bağlı olmaksızın ve kazanç amacına yönelik olmamak şartı ile vakıflar tarafından kurulan meslek yüksekokullarıdır.

Yüksek Teknoloji Enstitüsü: Özellikle teknoloji alanlarında yüksek düzeyde araştırma, eğitim-öğretim, üretim, yayım ve danışmanlık yapan, kamu tüzel kişiliğine ve bilimsel özerkliğe sahip bir yükseköğretim kurumudur.

Üniversite: Bilimsel özerkliğe ve kamu tüzel kişiliğine sahip yüksek düzeyde eğitim-öğretim, bilimsel araştırma, yayım ve danışmanlık yapan; fakülte, enstitü, yüksekokul ve benzeri kuruluş ve birimlerden oluşan bir yükseköğretim kurumudur.

Üniversitenin Görevleri: 2547 sayılı Yükseköğretim Kanunu’nun 12. maddesi uyarınca; kanundaki amaç ve ana ilkelere uygun olarak yükseköğretim kurumlarının görevleri;

- Çağdaş uygarlık ve eğitim-öğretim esaslarına dayanan bir düzen içinde, toplumun ihtiyaçları ve kalkınma planları ilke ve hedeflerine uygun ve ortaöğretime dayalı çeşitli düzeylerde eğitim-öğretim, bilimsel araştırma, yayım ve danışmanlık yapmak,
- Kendi ihtisas gücü ve maddi kaynaklarını rasyonel, verimli ve ekonomik şekilde kullanarak, milli eğitim politikası ve kalkınma planları ilke ve hedefleri ile Yükseköğretim Kurulu tarafından yapılan plan ve programlar doğrultusunda, ülkenin ihtiyacı olan dallarda ve sayıda insan gücü yetiştirmek,
- Türk toplumunun yaşam düzeyini yükseltici ve kamuoyunu aydınlatıcı bilim verilerini söz, yazı ve diğer araçlarla yaymak, örgün, yaygın, sürekli ve açık eğitim yoluyla toplumun özellikle sanayileşme ve tarımda modernleşme alanlarında eğitilmesini sağlamak,

- Ülkenin bilimsel, kültürel, sosyal ve ekonomik yönlerden ilerlemesini ve gelişmesini ilgilendiren sorunlarını, diğer kuruluşlarla işbirliği yaparak, kamu kuruluşlarına önerilerde bulunmak suretiyle öğretim ve araştırma konusu yapmak, sonuçlarını toplumun yararına sunmak ve kamu kuruluşlarınca istenecek inceleme ve araştırmaları sonuçlandırarak düşüncelerini ve önerilerini bildirmek,
- Eğitim-öğretim seferberliği içinde, örgün, yaygın, sürekli ve açık eğitim hizmetini üstlenen kurumlara katkıda bulunacak önlemleri almak,
- Yörelereindeki tarım ve sanayinin gelişmesine ve ihtiyaçlarına uygun meslek elemanlarının yetişmesine ve bilgilerinin gelişmesine katkıda bulunmak, sanayi, tarım ve sağlık hizmetleri ile diğer hizmetlerde modernleşmeyi, üretimde artışı sağlayacak çalışma ve programlar yapmak, uygulamak ve yapılanlara katılmak, bununla ilgili kurumlara işbirliği yapmak ve çevre sorunlarına çözüm getirici önerilerde bulunmak, eğitim teknolojilerini üretmek, geliştirmek, kullanmak, yaygınlaştırmak,
- Yükseköğretimin uygulamalı yapılmasına ait eğitim-öğretim esaslarını geliştirmek, döner sermaye işletmelerini kurmak, verimli çalıştırmak ve bu faaliyetlerin geliştirilmesine ilişkin gerekli düzenlemeleri yapmak olarak belirlenmiştir.

Yükseköğretim kurumları olarak amacımız; yüksek düzeyde bilimsel çalışma ve araştırma yapmak, bilgi ve teknolojiyi üretmek, bilim verilerini yaymak, ulusal alanda gelişme ve kalkınmaya destek olmak, yurtiçi ve yurtdışı kurumlarla işbirliği yapmak suretiyle bilim dünyasının seçkin bir üyesi haline gelmek, evrensel ve çağdaş gelişmeye katkıda bulunmaktır.



Resim 1: OKÜ Karacaoğlan Yerleşkesi

C- İDAREYE İLİŞKİN BİLGİLER

1. Fiziksel Yapı

Osmaniye Korkut Ata Üniversitesi 29.05.2007 tarih ve 26536 sayılı Resmi Gazetede yayımlanarak yürürlüğe giren 5662 sayılı Kanunla kurulmuştur.

Osmaniye Korkut Ata Üniversitesi, Karacaoğlan Yerleşkesinde 471.380,47 m² alan üzerinde eğitim-öğretim yapmayı sürdürmektedir. Ayrıca, 3 ilçede bulunan ilçe kampüsleriyle birlikte Üniversite adına tahsisli ve tapulu toplam 839.519,14 m²'lik (Osmaniye Merkezde toplam 484.740,45 m² ve İlçelerde toplam 354.778,69 m²) alanda faaliyetlerini yürütmektedir.

Üniversitemiz Karacaoğlan Yerleşkesinde Osmaniye Meslek Yüksekokulu ile beraber 2019 yılı sonu itibariyle 144.939,00 m² kapalı alan, ilçe kampüslerimizde ise 26.720,00 m² kapalı alan olmak üzere 171.659,00 m² toplam kapalı alana ulaşmıştır. Ayrıca toplamda 150.000 m² de aktif yeşil alan ve otopark olarak kullanılmaktadır.

2019 yılı itibariyle Osmaniye Korkut Ata Üniversitesinin sahip olduğu fiziki kapalı alanlar hakkındaki bilgi Tablo 1'de detaylı bir şekilde verilmiştir.



Resim 2: OKÜ Karacaoğlan Yerleşkesi

Tablo 1: 2019 Yılı Fiziki Kapalı Alanlar

Rektörlük, Fakülte, Enstitü, MYO ve Tüm Birimler	2019 YILI SONU FİZİKİ KAPALI ALANLAR (m ²)																
	İdari Alanlar				Eğitim Alanları					Sosyal Alanlar				Spor Alanları			
	Personel Çalışma Alanı	Arşiv	Depo	Ambar	Akademik Personel Çalışma Alanı	Öğrenci Dersliği	Laboratuvar		Kantin	Kafeterya	Lojman	Yurtlar	Sağlık	Açık Spor Tesisleri	Kapalı Spor Tesisleri	Sirkülasyon Alanı	Toplam
							Merkezi Laboratuvar	Öğrenci Laboratuvar									
REKTÖRLÜK																	
Rektörlük İdari Binalar	4260	100	100				2524							17700	8530	2500	26104
FAKÜLTELER																	
İktisadi ve İdari Bilimler Fakültesi	600	300	600		2750	3900		1430	700							3450	13730
Fen Edebiyat Fakültesi	710	330	600		3500	4170		2000	1000							4940	17250
Mühendislik Fakültesi	1400	650	1250		5800	8400		4225	1750							8300	31775
Mimarlık Tasarım ve Güzel San. Fak.	200	50	50		700	1350										350	2700
İlahiyat Fakültesi	1090	120	550		600	1700		250	200							3240	7750
Sağlık Bilimleri Fakültesi	290	100	200		500	1830		250								580	3750
Kadirli Sosyal ve Beşeri Bilimler Fakültesi	200		20		200	430										800	1650
ENSTİTÜLER																	
Fen Bilimleri Enstitüsü	300	25	125		150	300		40	50							610	1600
Sosyal Bilimleri Enstitüsü	300	25	125		150	300		40	50							610	1600
YÜKSEKOKULLAR																	
Osmaniye MYO	350	100	100		2500	3500		3900	300							2300	13050
Düziçi MYO	150	100	100	1510	250	450		60	200	400			2000		500	3720	
Bahçe MYO	900	100	450		500	1500		500	150	400			600		3300	7800	
Kadirli MYO	400	100	200	140	500	1200		455	100	150			1500		1255	4500	
Yabancı Diller Yüksekokulu	200	50	50		300	800									100	1500	
Kadirli Uyg. Bilimleri YO	840		20		710	1400		130	250						3000	6350	
BESYO	190	50	500		400	860			50						650	2700	
MÜSTAKİL MERKEZLER																	
Amfi	2500																2500
Park Bahçeler Bakım Binası	200																200
Kütüphane	14750																14750
Personel Dinlenme Salonu+ Sosyal Tesis	2980																2980
Kreş	1000																1000
Kadirli Yemekhane										2700							2700
TOPLAM	33810	2200	5040	1650	19510	32090	2524	13280	4800	11740	0	0	0	21800	8530	36485	171659

* Açık Spor Tesisi Merkez Yerleşkede 17.700 m² (Kay-Kay Pisti, Yürüyüş Yolu), MYO'larda 4100 m² toplam= 21.800 m² dir. Toplam alana dâhil değildir.

1.1. Eğitim Alanları ve Derslikler

Osmaniye Korkut Ata Üniversitesinin sahip olduğu eğitim alanları ve derslikler hakkındaki bilgi Tablo 2’de verilmiştir.

Tablo 2: Eğitim Alanları ve Derslikler

Eğitim Alanı	Kapasite 0–50	Kapasite 51–75	Kapasite 76–100	Kapasite 101–150	Kapasite 151–250	Kapasite 251-Üzeri	Toplam
Amfi	-	5	4	7	5	1	22
Derslik	113	110	20	9	-	-	252
Bilgisayar Laboratuvarı	34	6	-	-	-	-	40
Atölye	11	-	-	-	-	-	11
Diğer Laboratuvarlar	19	29	-	-	-	-	48
Toplantı Salonu	57	-	-	-	-	-	57
Konferans Salonu	9	10	1	2	1	1	24

1.2. Sosyal Alanlar

Bu bölümde öğrenci ve personel yemekhaneleri (kafeteryalar), kantinler, misafirhaneler, öğrenci yurtları, spor tesisleri ile bu alanların özellikleri hakkında bilgiler verilmektedir.

1.2.1. Yemekhaneler ve Kantinler

Osmaniye Korkut Ata Üniversitesinin sahip olduğu öğrenci ve personel yemekhaneleri (kafeteryalar) ile kantinler hakkındaki bilgi Tablo 3’te verilmiştir.

Tablo 3: Yemekhaneler ve Kantinler

BÖLÜMLER	Adet	Kapalı Alanı (m ²)	Kapasite (Kişi)
Öğrenci ve Personel Yemekhanesi (Kafeterya)	4	11.740,00	4.000
Kantin	13	4.800,00	2.500
TOPLAM	17	16.540,00	6.500

1.2.2. Misafirhane

Osmaniye Korkut Ata Üniversitesinin sahip olduğu misafirhaneler hakkındaki bilgi Tablo 4’te verilmiştir.

Tablo 4: Misafirhaneler

	Adet	Kapalı Alanı (m ²)
Misafirhane	2	2.980,00
TOPLAM	2	2.980,00

1.2.3. Öğrenci Yurtları

Osmaniye Korkut Ata Üniversitesinin öğrenci yurdu bulunmamaktadır. YURTKUR'a ait Osmaniye Yüksek Öğrenim Erkek ve Kız Öğrenci Yurtları, Merkez Yerleşkede Üniversitemiz öğrencilerine hizmet vermektedir.

1.2.4. Spor Tesisleri

Osmaniye Korkut Ata Üniversitesi; Kadirli Yerleşkesi, Bahçe MYO, Düziçi MYO ve Karacaoğlan Yerleşkesinde, futbol, basketbol, voleybol sahası, kay-kay pisti, yürüyüş yolu ve tenis kortlarından oluşan açık spor tesislerine sahiptir. Spor tesisleri hakkındaki bilgiler Tablo 5'te gösterilmiştir.

Tablo 5: Spor Tesisleri

YERLEŞKE ADI	Kapalı Spor Tesisi		Açık Spor Tesisi	
	Adet	Alan (m ²)	Adet	Alan (m ²)
Karacaoğlan Yerleşkesi	2	8.530,00	8	17.700,00
Meslek Yüksekokulları	-	-	8	4.100,00
TOPLAM	2	8.530,00	16	21.800,00

1.3. Hizmet Alanları

Osmaniye Korkut Ata Üniversitesinin akademik personel hizmet alanları ile idari personel hizmet alanları Tablo 6'da verilmiştir.

Tablo 6: Hizmet Alanları

HİZMET ALANLARI	Büro Sayısı	Alan (m ²)	Kullanan Kişi Sayısı
Akademik Personel Hizmet Alanları	784	19.510,00	494
İdari Personel Hizmet Alanları	294	12.580,00	341
TOPLAM	1078	32.090,00	835

1.4. Taşıtlar

1.4.1 Mevcut Taşıtlar

Osmaniye Korkut Ata Üniversitesi'ne ait mevcut taşıtların listesi Tablo 7'de verilmiştir.

Tablo 7: Mevcut Taşıtlar

TAŞIT CİNSİ	Göreve Tahsis Edilmiş Kuruma Ait Taşıtlar	Hizmet Alım Yoluyla Edinilmiş Taşıtlar	TOPLAM
Binek Otomobil	5	-	5
Arazi binek (En az 4, en çok 8 kişilik)	1	-	1
Minibüs (Sürücü dâhil en fazla 15 kişilik)	1	-	1
Pick-up (Kamyonet, şoför dâhil 3 veya 6 kişilik)	1	-	1
Otobüs (Sürücü dâhil 34 kişilik)	1	-	1
Otobüs (Sürücü dâhil 52 kişilik)	2	-	2

1.4.2. Mevcut İş Makineleri

Osmaniye Korkut Ata Üniversitesi'ne ait mevcut iş makinelerinin listesi Tablo 8'de verilmiştir.

Tablo 8: Mevcut İş Makineleri

TAŞITIN CİNSİ	Göreve Tahsis Edilmiş Kuruma Ait Taşıtlar
Kepece	1
İtmeli Çim Biçme Makinesi	3
Çim Biçme Traktörü	3
Motorlu El Tırpanı	8
Yaprak Toplama Makinesi	2
Çapa Makinesi	2
Küçük Traktör	1
Büyük Traktör	2
Küçük Römork	1
Büyük Römork	2
Elektrikli Bisiklet	5

1.5. Taşınmazlar

1.5.1. Mülkiyet Durumuna Göre Taşınmazların Dağılımı

Osmaniye Korkut Ata Üniversitesinin mülkiyet durumuna göre taşınmazlarının dağılımı Tablo 9’da verilmiştir.

Tablo 9: Mülkiyet Durumuna Göre Taşınmazların Dağılımı

Yerleşke Adı	Mülkiyet Durumuna Göre Taşınmaz Alanı			TOPLAM (m ²)	Açıklama
	Üniversite	Maliye Hazine	Diğer		
Bahçe MYO	-	13.094,98	-	13.094,98	-
Düziçi MYO	-	62.019,21	-	62.019,21	-
Kadirli Yerleşkesi	155.645,00	124.019,50	-	279.664,50	-
Karacaoğlan Yerleşkesi	109.260,36	375.480,09	-	484.740,45	95.900,38 m ² Kamulaştırma
TOPLAM	264.905,36	574.613,78	-	839.519,14	-



Resim 3: OKÜ Karacaoğlan Yerleşke Alanı İlkbahar

1.5.2. Mülkiyet Durumuna Göre Kapalı Alanların Dağılımı

Osmaniye Korkut Ata Üniversitesinin mülkiyet durumuna göre kapalı alanların dağılımı Tablo 10’da verilmiştir.

Tablo 10: Kapalı Alanların Dağılımı

Yerleşke Adı	Kullanımdaki Kapalı Alanlar	İnşaat Halindeki Kapalı Alanlar	TOPLAM (m ²)
Bahçe MYO	7.800,00	0,00	7.800,00
Düziçi MYO	3.720,00	0,00	3.720,00
Kadirli Yerleşkesi	15.200,00	0,00	15.200,00
Karacaoğlan Yerleşkesi	144.939,00	00	144.939,00
TOPLAM	171.659,00	0,00	171.659,00

1.5.3. Kapalı Mekânların Hizmet Alanlarına Göre Dağılımı

Osmaniye Korkut Ata Üniversitesinin kapalı mekânlarının eğitim alanları, derslikler, ofisler, sağlık, barınma, beslenme, kültür, spor gibi hizmet açılımlarına göre dağılımları, Tablo 11’de verilmiştir.

Tablo 11: Kapalı Mekânların Hizmet Alanlarına Göre Dağılımı

Yerleşke Adı	HİZMET ALANLARI (m ²)							Toplam
	Eğitim	Sağlık	Barınma	Beslenme	Kültür	Spor	Diğer (Depo, Tesis, İdari)	
Bahçe MYO	3.400,00	-	-	550,00			3.850,00	7.800,00
Düziçi MYO	760,00	-	-	600,00			2.360,00	3.720,00
Kadirli Yerleşkesi	5.025,00	-	-	3.200,00			6.975,00	15.200,00
Karacaoğlan Yerleşkesi	65.369,00	-	-	12.190,00		8.530,00	58.850,00	144.939,00
TOPLAM	74.554,00	-	-	16.540,00		8.530,00	72.035,00	171.659,00

1.6. Ambar, Arşiv Alanları ve Atölyeler

Osmaniye Korkut Ata Üniversitesinin ambar, arşiv alanları, atölyeler ve depolara ilişkin bilgileri Tablo 12’de verilmiştir.

Tablo 12: Ambar, Arşiv Alanları ve Atölyeler

	Adet	Alan (m ²)
Ambarlar	3	1.650,00
Arşiv Alanları	30	2.200,00
Atölyeler	11	4.400,00
Depo	31	5.040,00
TOPLAM	75	13.290,00

2. Örgüt Yapısı

Osmaniye Korkut Ata Üniversitesi, Mayıs 2007 tarihli Resmi Gazete’de yayımlanan 5662 sayılı Kanunun Ek 84. maddesi ile kurulmuştur. Osmaniye Korkut Ata Üniversitesi, kuruluşundan itibaren fiziki, akademik ve idari yapılanmasını, bütçe olanaklarıyla gerçekleştirirken, şehriyle, bölgesiyle, ülkesiyle bütünleşme gayreti içinde olup, gelişimine devam etmektedir.

Osmaniye Korkut Ata Üniversitesinin Akademik Birimleri; Fen-Edebiyat Fakültesi, İktisadi ve İdari Bilimler Fakültesi, İlahiyat Fakültesi, Kadirli Sosyal ve Beşeri Bilimler Fakültesi, Mimarlık, Tasarım ve Güzel Sanatlar Fakültesi, Sağlık Bilimleri Fakültesi ve Mühendislik Fakültesi olmak üzere 7 adet Fakülte, Bahçe Meslek Yüksekokulu, Düziçi Meslek Yüksekokulu, Kadirli Meslek Yüksekokulu, Osmaniye Meslek Yüksekokulu ve Sağlık Hizmetleri Meslek Yüksekokulu olmak üzere 5 adet Meslek Yüksekokulu, Beden Eğitimi ve Spor Yüksekokulu, Kadirli Uygulamalı Bilimler Yüksekokulu, Yabancı Diller Yüksekokulu olmak üzere 3 adet Yüksekokul ile Sosyal Bilimler Enstitüsü ve Fen Bilimleri Enstitüsü olmak üzere 2 adet Enstitüden oluşmaktadır.

Osmaniye Korkut Ata Üniversitesi Rektörlüğüne Bağlı Birimlerimiz; Dış İlişkiler Birimi, İç Denetim Birimi, Kalite Geliştirme Birimi, Basın Halkla İlişkiler Birimi ve Bilimsel Araştırma Projeleri Birimi’dir.

Osmaniye Korkut Ata Üniversitesinin Araştırma Merkezleri; Çeviri ve Redaksiyon Uygulama ve Araştırma Merkezi, Kariyer Geliştirme Uygulama ve Araştırma Merkezi (OKÜKAGEM), Sürekli Eğitim Uygulama ve Araştırma Merkezi (OKÜSEM), Türkçe Öğretimi Uygulama ve Araştırma Merkezi (TÖMER), Osmaniye Korkut Ata Üniversitesi Merkezi Araştırma Laboratuvarı (OKÜMERLAB), Osmaniye Korkut Ata Üniversitesi Enerji Eğitim-Etüt Uygulama ve Araştırma Merkezi (OKÜENERMER), Osmaniye Korkut Ata Üniversitesi Toprak, Bitki ve Sulama Suyu Analiz Laboratuvarı (OKÜTAL) ve Osmaniye Korkut Ata Üniversitesi Gıda Laboratuvarı (OKÜGIDA) olarak hizmet vermektedir.

Rektörlüğümüzün idari teşkilatı ise; Genel Sekreterlik Birimi, 8 Daire Başkanlığı, Hukuk Müşavirliği ve Döner Sermaye İşletmesi ile hizmetlerine devam etmektedir.

Tablo 13: Osmaniye Korkut Ata Üniversitesi Birimlerinin Kuruluşunun Yasal Dayanakları

OSMANIYE KORKUT ATA ÜNİVERSİTESİ	
Osmaniye Korkut Ata Üniversitesi	Osmaniye Korkut Ata Üniversitesi, 29/05/2007 tarih ve 26536 sayılı Resmi Gazete’de yayımlanarak yürürlüğe giren 5662 sayılı Kanun’un Ek 84. Maddesi ile kurulmuştur.
<p><u>Fakülteler</u></p> <ul style="list-style-type: none"> ➤ Mühendislik Fakültesi ➤ Fen Edebiyat Fakültesi ➤ İktisadi ve İdari Bilimler Fakültesi ➤ Mimarlık, Tasarım ve Güzel Sanatlar Fakültesi ➤ İlahiyat Fakültesi ➤ Kadırlı Sosyal ve Beşeri Bilimler Fakültesi ➤ Sağlık Bilimleri Fakültesi 	<p>Mühendislik Fakültesi 5/6/2006 tarihinde 2006/10546 sayılı Bakanlar Kurulu Kararıyla Çukurova Üniversitesi Rektörlüğüne bağlı olarak kurulmuş olup, 5662 sayılı Kanun’un 84. Ek Maddesi (a) fıkrasıyla adı ve bağlantısı değiştirilerek Mühendislik Fakültesi OKÜ’ye bağlanmış ve aynı yasayla Fen-Edebiyat Fakültesi ve İktisadî ve İdarî Bilimler Fakültesi, 2011/2605 sayılı Bakanlar Kurulu Kararı ile Mimarlık, Tasarım ve Güzel Sanatlar Fakültesi, 05/12/2012 tarih ve 28488 sayılı Resmi Gazete’de yayımlanan 2012/3961 sayılı Bakanlar Kurulu Kararı ile İlahiyat Fakültesi, 08/04/2016 tarih ve 29678 sayılı Resmi Gazete’de yayımlanan 2016/8700 sayılı Bakanlar Kurulu Kararı ile Kadırlı Sosyal ve Beşeri Bilimler Fakültesi kurulmuştur.</p> <p>Sağlık Bilimleri Fakültesi; 18 Nisan 2019 tarih ve 30749 sayılı Resmi Gazetede yayımlanarak yürürlüğe giren 17.04.2019 tarih ve 968 sayılı Cumhurbaşkanlığı Kararnamesi ile kurulmuştur. (Sağlık Yüksekokulu, Sağlık Bilimleri Fakültesine dönüşmüştür.)</p>



Resim 4: OKÜ Karacaoğlan Yerleşkesi Spor Kompleksi

Tablo 13: Osmaniye Korkut Ata Üniversitesi Birimlerinin Kuruluşunun Yasal Dayanakları (DEVAM)

OSMANIYE KORKUT ATA ÜNİVERSİTESİ	
<u>Enstitüler</u> ➤ Fen Bilimleri Enstitüsü ➤ Sosyal Bilimler Enstitüsü	29/05/2007 tarih ve 26536 sayılı Resmi Gazete’de yayımlanarak yürürlüğe giren 5662 sayılı Kanun’un Ek 84. Maddesi (c) fıkrasına göre Rektörlüğe bağlı olarak Sosyal Bilimler Enstitüsü ile Fen Bilimleri Enstitüsü kurulmuştur.
<u>Yüksekokullar</u> Beden Eğitimi ve Spor Yüksekokulu	Beden Eğitimi ve Spor Yüksekokulu, 06/12/2017 tarihinde Resmi Gazete’de yayımlanan 30262 sayılı Bakanlar Kurulu Kararı ile kurulmuştur.
Kadirli Uygulamalı Bilimler Yüksekokulu	Kadirli Uygulamalı Bilimler Yüksekokulu; 31/05/2013 tarih ve 28663 sayılı Resmi Gazetede yayımlanan 2013/4716 sayılı Bakanlar Kurulu Kararı ile kurulmuştur.
Yabancı Diller Yüksekokulu	Yüksekokulumuz 10/01/2012 tarih ve 28169 sayılı Resmi Gazetede yayımlanan 2011/2605 sayılı Bakanlar Kurulu Kararı ile kurulmuştur.
<u>Meslek Yüksekokulları</u> Osmaniye Meslek Yüksekokulu	Milli Eğitim Bakanlığının 16.07.1976 tarih ve 320/4054 sayılı yazısıyla Milli Eğitim Bakanlığına bağlı olarak kurulan Osmaniye Meslek Yüksekokulu, 20/07/1981 tarih ve 2547 sayılı Kanunla Çukurova Üniversitesine bağlanmış, 29 Mayıs 2007 tarih ve 26536 sayılı Resmi Gazete’de yayımlanarak yürürlüğe giren 5662 sayılı Kanunun Ek 84. maddesinin (b) fıkrasıyla OKÜ’ye bağlanmıştır.
Kadirli Meslek Yüksekokulu	Yükseköğretim Kurulunun 14/12/1997 tarih ve 2648 sayılı Kararı ile Çukurova Üniversitesine bağlı olarak kurulan Kadirli Meslek Yüksekokulu, 29 Mayıs 2007 tarih ve 26536 sayılı Resmi Gazete’de yayımlanarak yürürlüğe giren 5662 sayılı Kanunun Ek 84. maddesinin (b) fıkrasıyla OKÜ’ye bağlanmıştır.

Tablo 13: Osmaniye Korkut Ata Üniversitesi Birimlerinin Kuruluşunun Yasal Dayanakları (DEVAM)

OSMANİYE KORKUT ATA ÜNİVERSİTESİ		
Bahçe MeslekYüksekokulu		Yükseköğretim Genel Kurulunun 2547 sayılı Yükseköğretim Kanununun 2880 sayılı Kanunla değişik 7/d-2 bendi uyarınca aldığı 07/07/2000 tarihli kararıyla Kahramanmaraş Sütçü İmam Üniversitesine bağlı olarak kurulan Bahçe Meslek Yüksekokulu, 29 Mayıs 2007 tarih ve 26536 sayılı Resmi Gazete’de yayımlanarak yürürlüğe giren 5662 sayılı Kanununun Ek 84.maddesi (b) fıkrasıyla OKÜ’ye bağlanmıştır.
Düziçi Meslek Yüksekokulu		Yükseköğretim Genel Kurulunun 2547 sayılı Yükseköğretim Kanununun 2880 sayılı Kanunla değişik 7/d-2 bendi uyarınca aldığı 07/07/2000 tarihli kararıyla Kahramanmaraş Sütçü İmam Üniversitesine bağlı olarak kurulan Düziçi Meslek Yüksekokulu, 29 Mayıs 2007 tarih ve 26536 sayılı Resmi Gazete’de yayımlanarak yürürlüğe giren 5662 sayılı Kanununun Ek 84. maddesi (b) fıkrasıyla OKÜ’ye bağlanmıştır.
Sağlık Hizmetleri Meslek Yüksekokulu		Yükseköğretim Genel Kurul tarafından 2547 sayılı Kanun'un 2880 sayılı Kanunla değişik 7/d-2 maddesi uyarınca, 21/11/2019 tarihinde Sağlık Hizmetleri Meslek Yüksekokulu kurulmuştur.



Resim 5: Osmaniye Gençlik Merkezi OKÜ Gençlik Ofisi

Şekil 1: Teşkilat Şeması

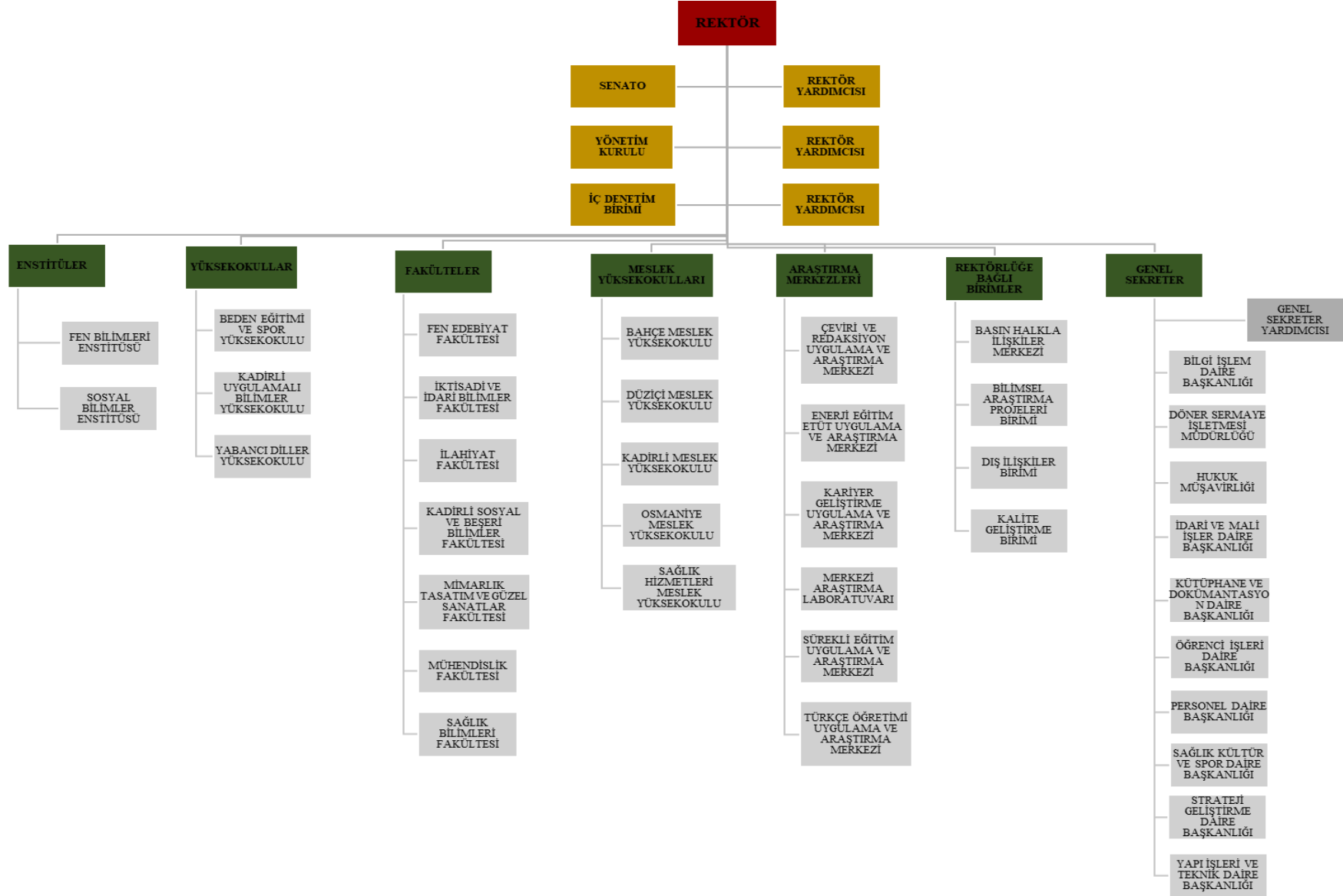

2.1. Akademik Birimler

Osmaniye Korkut Ata Üniversitesi önlisans, yüksekokul, lisans, yüksek lisans ve doktora eğitimi vermektedir. Tüm programların eğitim-öğretim dili Türkçe'dir. İsteğe bağlı olarak da yabancı dilde hazırlık eğitimi verilmektedir.



Resim 6: OKÜ Karacaoglan Yerleşkesi Gençlik Merkezi Otağı

Fen-Edebiyat Fakültesi

Osmaniye Korkut Ata Üniversitesi Fen-Edebiyat Fakültesi, 2009-2010 eğitim-öğretim yılında Fizik, Kimya, Biyoloji bölümlerine ilk defa öğrenci alarak eğitim-öğretim hayatına başlamıştır. Fen-Edebiyat Fakültesi, daha sonra sırasıyla 2011-2012 eğitim-öğretim yılında Türk Dili ve Edebiyatı Bölümüne, 2014-2015 eğitim-öğretim yılında Arkeoloji ve Tarih bölümlerine, 2018-2019 eğitim-öğretim yılında İngiliz Dili ve Edebiyatı bölümüne ve 2019-2020 eğitim-öğretim yılında Matematik bölümüne öğrenci alarak genişlemesini sürdürmüştür. Hâlihazırda mevcut olan Fizik, Kimya, Biyoloji Bölümlerinde Lisans Tamamlama öğrencileri, Türk Dili ve Edebiyatı, Arkeoloji, Tarih, İngiliz Dili ve Edebiyatı ile Matematik Bölümlerinde de örgün öğretim öğrencileri bulunmakta olup Mütercim-Tercümanlık Bölümüne 2020-2021 yılında öğrenci alınması planlanmaktadır. Bu bölümlerin dışında Doğu Dilleri Bölümü, Antropoloji ve İstatistik Bölümü olmak üzere 3 bölümün daha önümüzdeki yıllarda kurulması hedeflenmiştir.

Mühendislik Fakültesi

Osmaniye Korkut Ata Üniversitesi Mühendislik Fakültesi, 2009-2010 eğitim-öğretim yılında Enerji Sistemleri Mühendisliği Bölümüne normal ve ikinci öğretim olarak öğrenci almaya başlamıştır. Mühendislik Fakültesi, 2010-2011 eğitim-öğretim yılında Gıda Mühendisliği Bölümüne, 2011-2012 eğitim-öğretim yılında da, İnşaat, Makine, Elektrik-Elektronik Mühendisliği Bölümlerine, 2012-2013 eğitim-öğretim yılında Kimya Mühendisliği Bölümüne, 2016-2017 eğitim-öğretim yılında ise Harita Mühendisliği Bölümüne, 2019-2020 eğitim-öğretim yılında ise Endüstri Mühendisliği Bölümüne öğrenci almaya başlamıştır. Bilgisayar Mühendisliği Bölümüne öğrenci alabilmek için yoğun bir faaliyet sürdüren Mühendislik Fakültesi, bu kapsamda gerekli altyapı hazırlıklarını büyük ölçüde tamamlamış olup, 2020-2021 eğitim-öğretim yılı için öğrenci alımı çalışmalarına devam etmektedir.

İktisadi ve İdari Bilimler Fakültesi

Osmaniye Korkut Ata Üniversitesi İktisadi ve İdari Bilimler Fakültesi bünyesinde; İşletme, İktisat, Yönetim Bilişim Sistemleri, Uluslararası İlişkiler, Siyaset Bilimi ve Kamu Yönetimi, Ekonometri ve Uluslararası Ticaret ve Lojistik bölümleri bulunmaktadır. Fakültede İşletme, Yönetim Bilişim Sistemleri, İktisat, Siyaset Bilimi ve Kamu Yönetimi, Uluslararası İlişkiler ve Uluslararası Ticaret ve Lojistik Bölümlerinde normal ve ikinci öğretim programlarında eğitim-öğretime devam edilmektedir. Ekonometri bölümüne ise öğrenci alınması ile ilgili çalışmalar devam etmektedir.

Mimarlık, Tasarım ve Güzel Sanatlar Fakültesi

Osmaniye Korkut Ata Üniversitesi Mimarlık, Tasarım ve Güzel Sanatlar Fakültesi 10.01.2012 tarihinde kurulmuştur. Bünyesinde Mimarlık, İç Mimarlık ve Çevre Tasarımı, Şehir Bölge Planlama, Endüstri Ürünleri Tasarımı, Grafik Tasarımı, Müzik, Resim, Seramik ve Geleneksel Türk Sanatları Bölümleri bulunmaktadır. Mimarlık, Tasarım ve Güzel Sanatlar Fakültesi öğrencilerini çağın gereksinimlerine uygun olarak entelektüel bir bakış açısı içerisinde, topluma düzeyli, düzenli bir kültür akışı sağlayan bireyler olarak yetiştirmeyi hedeflemektedir.

İlahiyat Fakültesi

Osmaniye Korkut Ata Üniversitesi İlahiyat Fakültesi, 2015-2016 eğitim-öğretim yılında normal ve ikinci öğretim programlarına öğrencilerini kabul etmiştir. Din Bilimleri alanında eğitim vermek üzere bünyesinde, Temel İslam Bilimleri, Felsefe ve Din Bilimleri, İslam Tarihi ve Sanatları Bölümleri açılmış bulunmaktadır.

Kadirli Sosyal ve Beşerî Bilimler Fakültesi

Osmaniye Korkut Ata Üniversitesi Kadirli Sosyal ve Beşerî Bilimler Fakültesinde; Coğrafya, Bilgi ve Belge Yönetimi bölümleri açılmıştır. Bilgi ve Belge Yönetimi ve Coğrafya bölümüne 2019-2020 eğitim-öğretim yılında öğrenci alımı yapılmıştır. 2020-2021 eğitim-öğretim yılında Felsefe, Psikoloji, Sanat Tarihi, Sosyoloji, bölümleri kurulması planlanmaktadır.

Sağlık Bilimleri Fakültesi

Osmaniye Korkut Ata Üniversitesi Sağlık Bilimleri Fakültesi bünyesinde Sağlık Yönetimi, Hemşirelik, Ebelik, Sosyal Hizmetler, Fizyoterapi ve Rehabilitasyon ile Beslenme ve Diyetetik Bölümü kurulmuştur. Hemşirelik Bölümüne 2016-2017 eğitim-öğretim yılında, Beslenme ve Diyetetik Bölümüne 2017-2018 eğitim-öğretim yılında, Sağlık Yönetimi Bölümüne 2019-2020 eğitim-öğretim yılında öğrenci alımı gerçekleştirilmiştir. Diğer bölümlerimizde akademik altyapı çalışmaları devam etmektedir.

Fen Bilimleri Enstitüsü

Mühendislik ve Fen Bilimleri alanlarında uzmanlaşmış personel ihtiyacını karşılamak için evrensel boyutta bilgiye ulaşabilen, bilgi üretebilen ve bunları toplumun yararına sunabilen bireyler yetiştirmeyi hedefleyen Osmaniye Korkut Ata Üniversitesi Fen Bilimleri Enstitüsünde; Makine Mühendisliği Anabilim Dalı tezli ve tezsiz yüksek lisans ve doktora, Enerji Sistemleri Mühendisliği Anabilim Dalı yüksek lisans, Fizik Anabilim Dalı yüksek lisans ve doktora, Kimya Anabilim Dalı yüksek lisans ve doktora, kimya Mühendisliği Anabilim Dalı yüksek lisans, Biyoloji Anabilim Dalı yüksek lisans eğitimi verilmektedir.

Fen Bilimleri Enstitüsü gerek bugünün gerekse geleceğin iş dünyası ihtiyaçlarını göz önünde bulundurarak, eğitim-öğretim programlarını geliştirmekte ve kaliteli eğitim-öğretim için gerekli her türlü koşulları öğrencilerine sunmaktadır.

Sosyal Bilimler Enstitüsü

Osmaniye Korkut Ata Üniversitesi Sosyal Bilimler Enstitüsünde 2009-2010 eğitim-öğretim yılında İşletme Anabilim Dalının altyapısı oluşturulmuştur. 2010-2011 eğitim-öğretim yılında İşletme Anabilim Dalı tezli yüksek lisans programına, 2011-2012 eğitim-öğretim yılında da aynı Anabilim Dalı yüksek lisans tezsiz programına öğrencilerini kabul etmiştir. Ayrıca 2012-2013 eğitim-öğretim yılı için doktora programına öğrenci alımı yapılmıştır. Yönetim ve Bilişim Sistemleri Anabilim Dalında 2013-2014 eğitim-öğretim yılında lisansüstü eğitim vermeye ve 2018-2019 eğitim-öğretim yılında da aynı Anabilim Dalı doktora programına öğrenci alımı yapılmıştır. Türk Dili ve Edebiyatı Anabilim Dalında 2014-2015 eğitim-öğretim yılından, İktisat Anabilim Dalında 2015-2016 eğitim-öğretim yılından, Siyaset Bilimi ve Kamu Yönetimi Anabilim Dalında 2018-2019 eğitim-öğretim yılından, Yönetim ve Organizasyon Bilim Dalında 2018-2019 eğitim-öğretim yılından, Muhasebe ve Finansman Bilim Dalında 2019-2020 eğitim-öğretim yılından itibaren lisansüstü eğitim vermeye başlanmıştır. Diğer Anabilim Dallarının akademik altyapılarının da hazırlık çalışmaları devam etmektedir. Enstitümüz; öğrencilerine Osmaniye Korkut Ata Üniversitesi'nin şirin ve sıcak yerleşke ortamında genç, dinamik ve güçlü akademik kadrosu ile nitelikli araştırma ve çalışma ortamı sunmakta ve geleceğin başarılı akademisyenlerini ve iş hayatının her alanında hâlihazırda önemli sorumluluklar almış ve alacak insan kaynağını yetiştirmeye ve geliştirmeye çalışmaktadır.

Yabancı Diller Yüksekokulu

Osmaniye Korkut Ata Üniversitesi Yabancı Diller Yüksekokulu 2013-2014 eğitim-öğretim yılından itibaren yabancı dil eğitimi vermeye başlamıştır. Yabancı Diller Yüksekokulu; hazırlık eğitimi programlarında, hazırlık sınıfı bulunan bir programa kaydını yaptıran, ancak yabancı dil yeterlilik sınavında başarısız olan öğrencilere gerek akademik çalışmaları boyunca, gerekse iş hayatı ve sosyal çevrelerde yabancı dili etkin bir şekilde kullanabilmeleri için gereksinim duyabilecekleri bilgi, beceri ve özgüveni kazandırmak amacıyla lisans programı öncesinde bir yarıyıl veya bir yıllık yabancı dil eğitim hizmeti sunmaktadır.

Kadirli Uygulamalı Bilimler Yüksekokulu

Osmaniye Korkut Ata Üniversitesi Kadirli Uygulamalı Bilimler Yüksekokulunda; Gastronomi ve Mutfak Sanatları, Gıda Teknolojisi, Organik Tarım İşletmeciliği, Spor Yönetimi, Rekreasyon Yönetimi bölümleri bulunmaktadır. Gastronomi ve Mutfak Sanatları ve Organik Tarım İşletmeciliği bölümlerine 2019-2020 eğitim-öğretim yılında öğrenci alımı gerçekleşmiştir. 2020-2021 eğitim-öğretim yılında Gıda Teknolojisi, Spor Yönetimi, Rekreasyon Yönetimi bölümlerine öğrenci alım çalışmaları devam etmektedir.

Beden Eğitimi ve Spor Yüksekokulu

Osmaniye Korkut Ata Üniversitesi Beden Eğitimi ve Spor Yüksekokulu henüz kuruluş aşamasında olan bir yüksekokuldur. Resmi Gazetenin 6 Aralık 2017 Tarihli ve 30262 Sayısında Bakanlar Kurulunun 11/9/2017 tarihli ve 2017/10830 sayılı kararı ile Üniversitemizde Beden Eğitimi ve Spor Yüksekokulu kurulmuştur.

Beden Eğitimi ve Spor Yüksekokulunda öğretim faaliyetleri, 2019-2020 Eğitim-Öğretim yılında Beden Eğitimi ve Spor Öğretmenliği Bölümüne özel yetenek sınavı ile alınan 40 adet öğrenci ile başlamıştır. Beden Eğitimi ve Spor Öğretmenliği, Spor Yöneticiliği ve Antrenörlük Eğitimi olmak üzere Yüksekokulumuzda toplam üç bulunmaktadır. 3 Doktor Öğretim Üyesi, 4 Öğretim Görevlisi ve 1 Araştırma Görevlisi ile eğitim-öğretim hizmeti sunulmaktadır.

Osmaniye Meslek Yüksekokulu

Osmaniye Korkut Ata Üniversitesi Osmaniye Meslek Yüksekokulu 43 yıllık geçmişiyle, her türlü gereksinime yanıt verecek şekilde hazırlanmış, derslik, atölye ve laboratuvar bakımından donanımlı fizikî altyapıya, güçlü ve tecrübeli akademik yapıya sahiptir. Osmaniye Meslek Yüksekokulunda; Yönetim ve Organizasyon Bölümü, Muhasebe ve Vergi Bölümü, Ulaştırma Hizmetleri Bölümü, Elektrik ve Enerji Bölümü, Bilgisayar Teknolojileri Bölümü, Çocuk Bakımı ve Gençlik Hizmetleri Bölümü, Çevre Koruma Teknolojileri Bölümü, Elektronik ve Otomasyon Bölümü, Mimarlık ve Şehir Planlama Bölümü, Motorlu Araçlar ve Ulaştırma Teknolojileri Bölümü, Makine ve Metal Teknolojisi Bölümü, El Sanatları Bölümü, İnşaat Bölümü, Tekstil, Giyim, Ayakkabı ve Deri Bölümü, Sağlık Bakım Hizmetleri Bölümü ve Yabancı Diller ve Kültürler Bölümü olmak üzere toplam 16 (onaltı) bölümde eğitim-öğretim hizmeti sunulmaktadır.

Kadirli Meslek Yüksekokulu

Osmaniye Korkut Ata Üniversitesi Kadirli Meslek Yüksekokulu çağdaş değerler ışığında, bilim ve teknolojiden yararlanarak iş dünyasının gereksinim duyduğu teknik ve idari konularda ara eleman ihtiyacına katkıda bulunmaya çalışmaktadır. Kadirli Meslek Yüksekokulunda; Muhasebe ve Vergi, Bilgisayar Teknolojileri, Elektronik ve Otomasyon ile Elektrik ve Enerji Bölümleri olmak üzere 4 bölümde eğitim-öğretim hayatı devam etmektedir.

Bahçe Meslek Yüksekokulu

Osmaniye Korkut Ata Üniversitesi Bahçe Meslek Yüksekokulu, kalifiye ara eleman yetiştirme amacına yönelik eğitim-öğretim yapan iki yıllık (dört yarıyıl) yükseköğretim kurumudur. Kimya ve Kimyasal İşleme Teknolojileri, Gıda İşleme, Yönetim ve Organizasyon, Dış Ticaret ile Finans, Bankacılık ve Sigortacılık bölümü olmak üzere beş bölümde eğitim hizmeti sunmaktadır. Bahçe Meslek Yüksekokulu, Türkiye'nin teknik ve idari konularda ara eleman ihtiyacına katkıda bulunmaya çalışmaktadır.

Düziçi Meslek Yüksekokulu

Osmaniye Korkut Ata Üniversitesi Düziçi Meslek Yüksekokulu, iş dünyasının gereksinim duyduğu teknik ve idari konularda ara eleman ihtiyacına katkıda bulunmaya çalışmaktadır. Bilgisayar Teknolojileri ve (Bilgi Güvenliği Teknolojisi), Ulaştırma Hizmetleri (Raylı Sistemler İşletmeciliği), Mülkiyet Koruma ve Güvenlik (Özel Güvenlik ve Koruma ve Sosyal Güvenlik) Bölümleri olmak üzere 3 bölüm ve 4 program ile eğitim-öğretim hayatına devam etmektedir.

Sağlık Hizmetleri Meslek Yüksekokulu

Sağlık Hizmetleri Meslek Yüksekokulu, Yükseköğretim Genel Kurul tarafından 2547 sayılı Kanunun 2880 sayılı Kanunla değişik 7/d-2 maddesi uyarınca, 21/11/2019 tarihinde kurulmuştur.



Resim 7: Damla Gönüllülük Hareketi Programı

ARAŞTIRMA FAALİYETİNİN YÜRÜTÜLDÜĞÜ BİRİMLER

Çeviri ve Redaksiyon Uygulama ve Araştırma Merkezi

Çeviri ve Redaksiyon Uygulama ve Araştırma Merkezi, Yükseköğretim Yürütme Kurulunca 20/11/2019 tarihinde, 2547 sayılı Kanun'un 2880 sayılı Kanunla değişik 7/d-2 maddesi uyarınca kurulmuştur. Merkez Türkiye'deki üniversiteler arasında etkin bir şekilde akademik çeviri hizmeti vermek için çalışmalarına en kısa sürede başlayacaktır.

Kariyer Geliştirme Uygulama ve Araştırma Merkezi (OKÜKAGEM)

Kariyer Geliştirme Uygulama ve Araştırma Merkezi, Yükseköğretim Yürütme Kurulunca 16.10.2019 tarihinde, 2547 sayılı Kanun'un 2880 sayılı



Kanunla değişik 7/d-2 maddesi uyarınca kurulmuştur. OKÜKAGEM'in yönetmeliği 25 Kasım 2019 (Sayı: 30959) tarihinde resmî gazetede yayımlanarak, yürürlüğe girmiştir.

Merkezin amacı ve faaliyetleri; Üniversitenin ilgili birimlerinin ve tüm akademik programlarının işbirliğiyle kariyer danışmanlığı alanında araştırmalar yapmak, Üniversite öğrencilerinin kariyer planlamalarına; liseden üniversiteye, üniversiteden çalışma yaşamına uyum sağlayabilmelerine ve mezuniyet sonrasında kendi niteliklerine uygun işlere yerleşmelerine kariyer danışmanlığı yoluyla yardımcı olmak, Üniversitenin öğrencilerine ve mezunlarına, mesleki yeterliklerini artırmalarına ve alanlarındaki yeni gelişmeleri takip etmelerine yönelik eğitimler vermek, Üniversite adaylarına ilgi ve yeteneklerini tanıtip nitelikleriyle uyumlu lisans programları hakkında bilgiler vererek Üniversitenin tercih edilebilirliğini artırmayı sağlamak, üniversite mezunlarının kariyer gelişim süreçlerine ilişkin izleme çalışmaları yapmak olarak belirtilmiştir.

Osmaniye Korkut Ata Üniversitesi Sürekli Eğitim Uygulama ve Araştırma Merkezi (OKÜSEM)

OKÜSEM'in amacı; yaşam boyu eğitim-öğretimi desteklemek ve yaygınlaştırmaktır. Bu



OKÜSEM
OSMANIYE KORKUT ATA ÜNİVERSİTESİ
SÜREKLİ EĞİTİM UYGULAMA VE ARAŞTIRMA MERKEZİ

suretle OKÜSEM; üniversitenin örgün lisans ve lisansüstü programları dışında eğitim verdiği ve araştırma yaptığı tüm alanlarda eğitim, danışmanlık, proje, rehberlik ve psikolojik danışma

hizmetleri vererek ve bunlarla ilgili yayınlar yaparak üniversitenin kamu, özel sektör ve uluslararası kuruluşlarla iş birliğinin gelişmesine katkıda bulunmayı hedeflemektedir.

OKÜSEM'in faaliyet alanları şunlardır;

İhtiyaç duyulan çeşitli konularda eğitim ve sertifika programları açmak, Yerleşke içinde ve dışında halkın katılımına açık etkinlikler ve talep edilen konularda kurslar düzenlemek, İnternet yoluyla her yaş için ve çeşitli ilgi gruplarına yönelik elektronik eğitim programları sunmak, Kamu ve özel kuruluşlara yönelik eğitim programları hazırlamak ve düzenlemek, Uzman konuşmacıların katılacakları seminer ve konferanslar organize etmek, İlgili birimlerin verecekleri kurs ve her türlü eğitsel çalışmaların organizasyonunu ilgili birimle işbirliği içinde yapmak, Üniversite dışındaki gerçek ve tüzel kişilere bilimsel danışmanlık hizmetleri sunmak, gerektiğinde bunlarla işbirliği yapmak, Rehberlik ve psikolojik danışma hizmetleri organize etmek, Üniversite dışı kurum, kuruluş ve kişilerle ortak projeler hazırlamak, uygulamak ve/veya uygulanmasını sağlamak, Üniversite veya Üniversite dışı kurum ve kuruluşların personeli için hizmet içi eğitim faaliyetleri düzenlemek, faaliyet alanları ile ilgili her türlü bilimsel, sosyal ve kültürel yayın yapmak, sürekli eğitim kapsamında Rektörlükçe önerilen ve/veya yönetim kurulunca kararlaştırılan diğer faaliyetleri gerçekleştirmektedir.

OKÜSEM bünyesinde 2019 yılı içerisinde açılan kursların listesi Tablo 14'te verilmiştir. Bu kurslardan kursiyerlere 206 sertifika verilmiştir.

Tablo 14: OKÜSEM Tarafından 2019 Yılında Gerçekleştirilen Kurslar

Kursun Adı	Katılımcı Sayısı	Kurs Dönemi
Arapça Kursu	19	09.11.2018-12.01.2019
İleri Excel Kursu	11	13.03.2019-28.03.2019
YDS-YÖKDİL Kursu	20	12.06.2019-06.09:2019
ISO 22000 Kalite Yönetim Sistemleri Kursu	58	27.04.2019-28.04.2019
HACCP Gıda Güvenliği Yönetim Sistemleri Kursu	60	27.04.2019-28.04.2019
ISO 9001 Kalite Yönetim Sistemleri Kursu	60	27.04.2019-28.04.2019
Enerji Yönetimi ve ISO 50001 Eğitimi Kursu	13	27.04.2019-28.04.2019
Uygulamalı İstiridye Mantarı Yetiştiriciliği Kursu	2	14.01.2019-08.02.2019
Beyaz Şapkalı Mantar Yetiştiriciliği Kursu	2	14.01.2019-08.02.2019
Ales Kursu	17	04.03.2019-02.05.2019

Osmaniye Korkut Ata Üniversitesi Türkçe Öğretimi Uygulama ve Araştırma Merkezi (TÖMER)

OKÜ TÖMER'in amacı yurt içi veya yurt dışından üniversitemize gelen uluslararası öğrencilere Türkçeyi öğretmek, çeşitli sosyal ve kültürel etkinliklerle Türkiye'yi, Türk dilini ve kültürünü tanıtmaktır. 4 temel dil becerisinde (okuma, yazma, dinleme ve konuşma) düzenlenen kurslarla ilgililere Türkçe öğreten OKÜ TÖMER, dil yeterliliğini belgelemek isteyenlere de sınav yaparak sertifika vermektedir. Bununla birlikte "Yabancılar Türkçe Öğretimi" alanında çalışan veya çalışmak isteyenlere yönelik mesleki eğitim programı olan "Yabancı Dil Olarak Türkçe Öğretimi Sertifika Programı" düzenlenmektedir. Eğitim-öğretim faaliyetlerinin yanı sıra OKÜ TÖMER Türk dili, anadili ve yabancı dil öğrenme-öğretme yöntem ve teknikleri gibi konularda çalışmalar yaparak elde edilen kazanımları merkezdeki eğitim faaliyetlerinde kullanmaktadır.

2018-2019 Eğitim-Öğretim Yılında TÖMER'de 8 ay boyunca 960 saatlik Türkçe eğitimini alan 130 öğrenciye B2 ve C1 düzeyinde sertifika verilmiştir. Bunun dışında Türkçe bildiğini belgelemek isteyen kursiyerlere de yeterlilik sınavı yapılarak başarılı olanlara sertifika verilmiştir.

2019 yılı içerisinde iki kez düzenlenen Yabancı Dil Olarak Türkçe Öğretimi Sertifika Programlarında başarılı olan toplam 46 kursiyere sertifika verilmiştir.



Resim 8: Yabancı Dil Olarak Türkçe Öğretimi Sertifika Programı

OKÜ TÖMER’de Türkçe eğitimi alan uluslararası öğrencilerin Ülkemize ve şehrimize uyum süreçlerinin kolaylaştırılması ve kültürümüzün tanıtılması için çeşitli sosyal ve kültürel faaliyetler yapılmaktadır. Bu kapsamda 2018-2019 Eğitim-Öğretim Yılı'nın başlamasıyla birlikte tanıtım ve tanışma programı yapılarak üniversitemiz uluslararası TÖMER öğrencilerine tanıtılmış, aynı zamanda öğrencilerle tanışmak ve kaynaşmak için bir yemek programı düzenlenmiştir. Akabinde Merkez öğrenciyle birlikte Osmaniye Bakım ve Rehabilitasyon Merkezine bir ziyaret düzenlenmiştir. OKÜ TÖMER tarafından düzenlenen “İletişim ve Dil” konulu konferansta TÖMER Müdürü Dr. Öğr. Üyesi Abdullah DEMİRAL, Nisan ayında düzenlenen bir başka programda ise Üniversitemiz öğretim üyesi Doç. Dr. Müjdat AVCI “İnsan ve Başarı” konulu konferansıyla öğrencilerimizi bilgilendirmiştir. Aynı programda “Yabancı Dil Olarak Türkçe Öğretimi Sertifika Programı”nda başarı gösteren kursiyerlere de sertifikaları verilmiştir. Bahar aylarının gelmesiyle öğrencilerimizin motivasyonunu yükseltmek amacıyla Aslantaş Doğa Kampı’nda bahar şenliği düzenlenmiştir. Ramazan ayında Rektörümüz Prof. Dr. Murat TÜRK’ün de katılımlarıyla bir iftar programı düzenlenerek Ramazan kültürü ve Türk misafirperverliği yabancı uyruklu öğrencilerimize gösterilmiştir. Üniversitemiz; Yurt Dışı Türkler ve Akraba Topluluklar Başkanlığı, Birleşmiş Milletler ve OKÜ TÖMER iş birliği ile Haziran ayında düzenlenen, İleri Düzey Türkçe Eğitimi Projesi kapsamında farklı şehir ve merkezlerde Türkçe öğrenen uluslararası öğrencilerden oluşan 12 takımın katıldığı futbol turnuvasına ev sahipliği yaparak üniversitemiz ve şehrimizin tanıtımına katkıda bulunmuştur. 8 ay süren eğitim programının sonlarına doğru yapılan Şanlıurfa gezisiyle Türk kültürü ve tarihinin önemli örnekleri TÖMER öğrencilerine tanıtılmıştır. Temmuz ayının sonunda düzenlenen, uluslararası öğrencilerimizin Türkçe şiir ve şarkılar söylediği mezuniyet töreniyle OKÜ TÖMER’de Türkçe öğrenen öğrencilere sertifikaları verilmiştir. 2019 yılına ait eğitim bilgileri Tablo 15’te verilmiştir.

Tablo 15: TÖMER 2019 Yılı Eğitim Bilgileri

Kursun Adı	Katılımcı Sayısı	Kurs Dönemi
Uluslararası Öğrenciler için Türkçe Kursu (8 Ay)	130	19.11.2018-26.07.2019
Yabancı Dil Olarak Türkçe Öğretimi Sertifika Programı-1	33	02.02.2019-01.03.2019
Yabancı Dil Olarak Türkçe Öğretimi Sertifika Programı-2	13	09.12.2019-27.12.2019
Türkçe Yeterlilik Belgesi	10	Yıl Boyunca

Bilimsel Araştırma Projeleri Birimi (BAP)

Bilimsel araştırma projeleri biriminin amacı, yükseköğretim kurumlarında öğretim üyeleri ve doktora, sanatta yeterlilik tıpta uzmanlık, ya da sanatta yeterlik eğitimi tamamlamış araştırmacılar tarafından yönetilen bilimsel araştırma proje tekliflerinin değerlendirilmesi, kabulü, desteklenmesi, bunlara ilişkin hizmetlerin yürütülmesi, izlenmesi, sonuçlarının değerlendirilmesi ve kamuoyuna duyurulmasıdır.

Bu amacı gerçekleştirmek için Yüksek Öğretim Kurumları Bilimsel Araştırma Projeleri Hakkındaki Yönetmeliğin 4. maddesi gereğince: Komisyon kurar. Komisyon görev ve yetkilerini aynı yönetmeliğin 5.maddesine istinaden İlgili Yükseköğretim Kurumunun Senatosunca çıkarılacak bir yönergede belirtilen esaslara göre yürütür.

Birimimiz ise bu amacın gerçekleşmesini sağlamak amacıyla yürütücü ile komisyon arasındaki bağlantıyı sağlar. Vermiş olduğu hizmeti üç ana başlık altında toplamak mümkündür.

Projelerin işleyişlerini ve aşamalarını takip etmek,

Üniversitemiz Bilimsel Araştırma Projeleri tarafından desteklenen ve öğretim üyeleri tarafından yürütülen projelere ilişkin tüm satın alma işlemlerini yürütmek,

İstatistikî veriler hazırlamak olarak belirlenmiştir.

Proje türleri ve nitelikleri aşağıdaki gibidir:

Araştırma altyapı projesi (PT1): Üniversitenin bilimsel araştırma, eğitim, teknoloji ve sosyal alt yapısını güçlendirmeyi ya da geliştirmeyi amaçlar. Üniversitenin ve akademik birimlerin başlıca hedefleri ve gereksinimlerini dikkate alarak, belirledikleri ilkeler temelinde Rektörlük, dekanlık, yüksekokul, enstitü ve araştırma-uygulama merkezi adına önerilmiş projelerdir. Bu projelerin sonuçlarından ulusal ve uluslararası nitelikli dergilerde yayın yapılması şartı aranmaz. Bu grupta yer alan projelerin öncelikli olarak desteklenmesi esastır.

Bireysel araştırma projesi (PT2): Üniversitenin öğretim üyeleri ile doktora, tıpta uzmanlık ya da sanatta yeterlik eğitimi tamamlamış araştırmacıların hazırladıkları kişisel ya da disiplinler arası projelerdir. Bu grupta yer alan projeler bütçe imkânları dâhilinde desteklenebilecektir.

Lisansüstü tez projeleri (PT3): Üniversitede sürdürülen yüksek lisans, doktora, sanatta yeterlik tezlerini desteklemek üzere tez yöneticisinin yürüttüğü veya yer aldığı araştırma projeleridir. Tez projeleri, danışmanlar tarafından ilgili öğrencilerle birlikte sunulur. Lisansüstü tez olduğunu gösteren, ilgili enstitüden alınmış belgenin de başvuruda verilme zorunluluğu vardır. Bu grupta yer alan projeler bütçe imkânları dâhilinde desteklenebilecektir.

Sanayi işbirliği projeleri (PT4): Üniversite dışı kurum veya kuruluşlar ile üniversite birimlerinin veya öğretim üyelerinin birlikte verdiği, bütçesi Üniversite ve/veya Üniversite dışı kuruluşlar tarafından karşılanan, uygulamaya ve ürün geliştirmeye yönelik projelerdir. Bu grupta yer alan projeler bütçe imkânları dâhilinde desteklenebilecektir.

Osmaniye Korkut Ata Üniversitesi Enerji Eğitim-Etüt, Uygulama ve Araştırma Merkezi (OKÜENERMER)

Enerji ve enerji verimliliğinin önemi dikkate alınarak, Osmaniye Korkut Ata Üniversitesi bünyesinde Enerji Eğitim-Etüt, Uygulama ve Araştırma Merkezi (ENERMER) Yüksek Öğretim Kurulu Başkanlığı'nın 13.03.2013 tarih ve 75850160-1041.041176 sayılı kararı ile kurulmuştur. Kurulan merkezin amacı; Üniversitenin başta Enerji Sistemleri Mühendisliği, Makine Mühendisliği ve Elektrik-Elektronik Mühendisliği Bölümleri'nin işbirliği ile disiplinler üstü ve arası bir merkez kurarak, enerji konularındaki uygulamaların Türkiye'de de etkili bir şekilde yaygınlaşmasına katkıda bulunmak, bu bağlamda ulusal ve uluslararası kurum ve kuruluşlarla müşterek çalışmalar yürütmek için diğer üniversiteler de dahil olmak üzere, özel ve tüzel kişiler ile kamu kurum ve kuruluşlarının ihtiyaç duydukları konularda evrensel düzeyde uygulama ve araştırma yaparak örgün ve yaygın eğitime yönelik faaliyetlerde bulunmak ve Üniversite dışındaki kuruluşlarla müşterek çalışma ortamı sağlamayı gerçekleştirmektir. OKÜ'nün, T.C. Enerji ve Tabii Kaynaklar Bakanlığı, Enerji Verimliliği Koordinasyon Kurulu (EVKK) onayıyla almış olduğu yetki çerçevesinde yürütülen faaliyetlerin tümü ENERMER koordinasyonunda gerçekleştirilmektedir.



OKÜ'nün, "Enerji Verimliliği Kanunu" ve "Enerji Kaynaklarının ve Enerjinin Kullanımında Verimliliğin Artırılmasına Dair Yönetmelik" hükümleri çerçevesinde, şirketleri yetkilendirme ve Enerji Yöneticisi ile Etüt Proje Sertifikası için uygulamalı eğitim faaliyetlerini yürütecek yetkili kurum teklifi, Enerji Verimliliği Koordinasyon Kurulu'nun 08.07.2013 tarih ve 2013/4 sayılı kararı ile kabul edilmiştir. OKÜ, enerji verimliliği hizmetlerini yürütebilmek için şirketleri yetkilendirebilen ve sertifika eğitim faaliyetlerini uygulamalı olarak gerçekleştirebilen Türkiye'de 3., Akdeniz Bölgesinde ise tek yetkili kurum olmuştur. OKÜENERMER'in teknolojik altyapısı; Enerji Verimliliği Uygulama Laboratuvarı, Isı ve Termodinamik Laboratuvarı, Akışkanlar Mekaniği Laboratuvarı ve Ölçüm Laboratuvarı bölümlerinden meydana gelmektedir. 2019 yılına ait eğitim bilgileri Tablo 16'da verilmiştir.

Tablo 16: ENERMER 2019 Yılı Eğitim Bilgileri

Eğitimin Adı	Katılımcı Sayısı	Kurs Dönemi
Enerji Yöneticisi Sertifika Eğitimi	27	17.06.2019-28.06.2019
Enerji Yöneticisi Sertifika Eğitimi	25	20.11.2019-13.12.2019

Osmaniye Korkut Ata Üniversitesi Merkezi Araştırma Laboratuvarı (OKÜMERLAB)

OKÜMERLAB, Fen-Edebiyat Fakültesinin Kimya ve Biyoloji Bölümü öğretim elemanlarının araştırma altyapılarını desteklemek amacıyla kurulmuştur. OKÜMERLAB bünyesinde gerçekleştirilecek Ar-Ge çalışmaları, Üniversite-Sanayi iş birliğini oluşturarak yeni ürünlerin geliştirilmesine imkân sağlayacaktır.

OKÜMERLAB Kimya Araştırma Laboratuvarı; İnorganik, Organik, Fizikokimya, Analitik ve Biyokimya Anabilim Dalı çalışmalarını içermektedir. Biyoloji Araştırma Laboratuvarı ise Botanik, Çevre, Mikrobiyoloji, Moleküler Biyoloji ve Zooloji Anabilim Dalı ile temel araştırmaları sürdürebilecek alt yapıya sahiptir.

Osmaniye Korkut Ata Üniversitesi Gıda Laboratuvarı (OKÜGIDA)

OKÜGIDA, Kalkınma Bakanlığı destekli ve DPT2010K121290 no'lu projesi kapsamında 2015'te kurulmuştur. OKÜGIDA'nın teknolojik altyapısı; Mikotoksin Analiz Laboratuvarı, Kimyasal ve Fiziksel Analiz Laboratuvarı, Mikrobiyoloji Laboratuvarı, Numune Kabul ve Analiz Raporlama Birimi ve Bölümlerinden meydana gelmektedir. Ayrıca; Gıda, Tarım ve Hayvancılık Bakanlığı ve Türk Akreditasyon Kurumu (TÜRKAK) nezdinde akredite olabilmek için gerekli çalışmaları yürütmektedir.

Osmaniye ili ve yakın çevresinde bulunan; çiftçilere, gıda üretici ve perakendecilerine, gıda tüketim sektörüne, yemek üreticilerine, kamu kuruluşlarına (Gıda Tarım ve Hayvancılık Bakanlığı, Çevre Bakanlığı, Belediyeler, Sağlık Bakanlığı ve Silahlı Kuvvetler Birlikleri, Eğitim kurumları vd.), bal ile yem üreticilerine ve benzeri sektörlerle gıda ve yem kontrolü konusunda güvenilir ve kaliteli hizmet vermekte ve TS EN ISO/IEC 17025 Uluslararası Standardının gereklerini karşılayan bir laboratuvar ortamı sağlamak üzere çalışmaktadır.

Bunun yanında OKÜGIDA; Osmaniye bölgesinde, gıda ürünleri ihracatında rekabet gücünün artırılması amacıyla, ihracat desteklerinde katma değeri yüksek, markalı ve nihai tüketiciye yönelik ürünlerin geliştirilmesi ve çeşitlendirilmesine yönelik projelerin Ar-Ge çalışmalarına da destek vermeyi planlamaktadır.

Mikotoksin Analiz Laboratuvarı

OKÜGIDA mikotoksin analizlerine bölgenin öncelikli problemi olan aflatoksin analizleri ile başlamıştır. Mikotoksinler, bitkisel ürünlerin üretimi sırasında ortaya çıkan ve insan sağlığını tehdit eden önemli kimyasal tehlikelerden birisidir. Yerfıstığı, Antep fıstığı, fındık, hububat, yaş meyve ve sebzelerin kurutulması ve depolanması aşamasında uygulanan yanlış yöntemler mikotoksin oluşumuna ve miktarının artmasına neden olur. Yemlerde oluşan mikotoksinler ise hayvan sağlığını ve et, süt gibi hayvansal ürünler vasıtasıyla yine insan sağlığını tehdit eder. Bu sayede OKÜGIDA'nın özellikle yerfıstığı ve süt üreticilerine hizmet götürmesi söz konusu olacaktır.

Kimyasal ve Fiziksel Analiz Laboratuvarı

Piyasaya güvenilir gıda sürebilmek için üretim esnasında uygulanan işlemler, ambalajlama ve depolama sürecinde gıdada meydana gelen değişimlerin takip edilmesi gerekir. Kimyasal ve Fiziksel Analiz Laboratuvarı tüketici sağlığını doğrudan etkileyebilecek bu değişimleri belirlemek üzere kurulmuştur.

Mikrobiyoloji Laboratuvarı

OKÜGIDA bünyesinde yer alan Mikrobiyoloji Analiz Laboratuvarı gıda hijyeni alanında çalışmalar yapmak üzere kurulmuş ve modern test cihazları ile donatılmıştır. ELFA (Enzyme Linked Fluorescence Assay) yöntemini kullanan Mini Vidas cihazı ile patojen analizleri, EMS bazlı Tempo cihazı ile de kalite indikatörü analizleri yapılabilmekte ve çok kısa sürelerde sonuç verilebilmektedir. Gıda, Tarım ve Hayvancılık Bakanlığı'nın 28145 sayılı "Gıda Hijyeni Yönetmeliği"nin uygulanması ile OKÜGIDA Mikrobiyoloji Analiz Laboratuvarının donanımı ve bilgi birikimi sayesinde bölgedeki gıda ve yem işletmelerine büyük katkı sağlaması beklenmektedir.



Resim 9: OKÜ Merkezi Araştırma Laboratuvarı

Osmaniye Korkut Ata Üniversitesi Toprak, Bitki ve Sulama Suyu Analiz Laboratuvarı (OKÜTAL)

OKÜTAL; toprak, bitki ve sulama suyu analizi yapmak üzere 27.11.2015 tarihinde Karacaoğlan Yerleşkesinde yer alan OKÜMERLAB binası içerisinde kurulmuştur. Osmaniye ve çevre illerde bulunan çiftçilere toprak, bitki ve sulama suyu analiz hizmeti vermektedir. 27.11.2015 tarihinde KAPSAM-1 (toprak) analiziyle yetkilendirilen laboratuvar, 26.04.2016 tarihinde yapılan ikinci başvuruda KAPSAM-4 (bitki) ile de yetkilendirilmiştir.

2.2. İdari Birimler

Genel Sekreter

Genel Sekreter, idari hizmetin başı olup Rektöre karşı sorumludur. İdari teşkilatta bulunan birimlerin verimli, düzenli ve uyumlu bir şekilde çalışmasını sağlar. Genel Sekreterlik, ilgili kurul kararlarını Üniversiteye bağlı birimlere gönderir. İdari personelin görevlendirilmesinde Rektör'e öneride bulunur. Basın Halkla İlişkiler Birimi işlerini yürütür. Rektörlüğün yazışmalarını gerçekleştirir ve protokol, ziyaret ve tören işlerini yürütmektedir.

Bilgi İşlem Daire Başkanlığı

Bilgi İşlem Daire Başkanlığının görevi; Üniversitemizin ihtiyaç duyacağı bilişim hizmetlerini tespit etmek, araştırmak, planlamak ve gerçekleştirmektir. Bununla birlikte Rektörlüğe bağlı tüm birimlerde kullanılan bilgisayar, sunucu ve network cihazlarının teknik servis ve bakım hizmetlerini sağlamak, ulusal ve uluslararası akademik ağların tüm birimlere ulaşması ve sağlıklı çalışması için gerekli teknik işlemleri yürütmek, Üniversitemize bağlı tüm birimlere bilişim konusunda rehberlik etmek, teknik şartname ve diğer hazırlıklarda destek sağlamaktır.

Yapı İşleri Teknik Daire Başkanlığı

Yapı İşleri Teknik Daire Başkanlığı, bina ve tesislerin projelerini yapmak, ihale dosyalarını hazırlamak, yapı ve onarımlarla ilgili ihaleleri yürütmek, inşaatları kontrol etmek ve teslim almak, bakım ve onarım işlerini yapmak, kalorifer, kazan dairesi, soğuk oda, jeneratör, havalandırma sistemleri ile telefon santrali, çevre düzenleme ve araç işletme, asansör bakım ve onarımı gibi benzer işleri yürütmektedir.

Personel Daire Başkanlığı

Personel Daire Başkanlığı, Üniversitenin insan kaynakları planlaması ve personel politikasıyla ilgili çalışmalar yapmak, personel sisteminin geliştirilmesiyle ilgili önerilerde bulunmak, üniversite personelinin atama, özlük ve emeklilik işlemlerini yapmak, idari personelin hizmet öncesi ve hizmet içi eğitim programlarını düzenlemek ve uygulamaktadır.

Sağlık, Kültür ve Spor Daire Başkanlığı

Sağlık, Kültür ve Spor Daire Başkanlığı, öğrencilerin barınma, beslenme ve benzeri ihtiyaçlarını karşılamak, öğrencilerin ve personelin, kültürel ve sosyal ihtiyaçlarını karşılayacak faaliyetleri düzenlemek, sosyal, kültürel ve sportif faaliyetlerle üniversite öğrencilerinin moral ve kişilik gelişmesini desteklemek, toplum bilincinin oluşmasını sağlamak, boş zamanlarını değerlendirmelerini ve dinlenmelerini sağlamak, akademik gelişmelerine katkıda bulunmak üzere oluşturulacak öğrenci kulüplerinin kuruluş ve işleyişine ilişkin usul ve esasları düzenlemek ve benzeri görevleri yürütmektedir.

Öğrenci İşleri Daire Başkanlığı

Öğrenci İşleri Daire Başkanlığı, tüm öğrencilerin kayıt kabulü, transkript, öğrenci belgesi, askerlik durum belgesi, onur ve yüksek onur belgeleri, diploma, çift anadal diploması, diploma eki, yandal sertifikası, tüm resmi yazışmalar gibi öğrencilerin ders durumları ile ilgili

tüm işleri yürütmektedir. Üniversitemiz öğrencilerine kaliteli ve hızlı hizmet vermek için 2007 yılından itibaren tüm işlemler Öğrenci Bilgi Sistemi (ÖBS) sayesinde bilgisayar ortamında gerçekleştirilmektedir. Verilerin ÖBS’de tutulması sunulan hizmet kalitesini arttırmaktadır.

Kütüphane ve Dokümantasyon Daire Başkanlığı

Kütüphane ve Dokümantasyon Daire Başkanlığı, Üniversitemizin eğitim-öğretim ve bilimsel faaliyetlerine yardımcı olmak amacıyla; her türlü bilimsel materyali sağlamak, düzenlemek ve hizmete sunmak üzere kurulmuş bir birimdir. Bu amacı gerçekleştirmek üzere; gereken her türlü bilgi ve belgeyi sağlar, sağlanan bilgi ve belgeleri bütün araştırmacıların ve öğrencilerin kullanımına sunulacak şekilde düzenler ve bilgi kaynaklarından en iyi şekilde faydalanmayı sağlamak amacıyla her düzeydeki kullanıcıya kurum içinde ve dışında hizmet verir.

İdari ve Mali İşler Daire Başkanlığı

İdari ve Mali İşler Daire Başkanlığı, Üniversite için gerekli olan araç, gereç ve malzemenin temini ile ilgili hizmetleri yürütmek, temizlik, aydınlatma, ısıtma, bakım ve onarım, basım ve grafik işleri ile evrak, yazı, teksir hizmetlerini yerine getirmek, sivil savunma, güvenlik ve çevre kontrolü işlerini gerçekleştirmektedir.

Strateji Geliştirme Daire Başkanlığı

Strateji Geliştirme Daire Başkanlığı, idarenin stratejik plan ve performans programının hazırlanmasını koordine etmek ve sonuçlarının konsolide edilmesi çalışmalarını yürütmek, izleyen iki yılın bütçe tahminlerini de içeren idare bütçesini stratejik plan ve yıllık performans programına uygun olarak hazırlamak, izlemek ve değerlendirmek, ayrıntılı harcama programı hazırlamak ve ilgili birimlere göndermek, bütçe kayıtlarını tutmak, bütçe kesin hesabı ile mali istatistikleri hazırlamak, idare gelirlerini tahakkuk ettirmek, gelir ve alacaklarının takip ve tahsil işlemlerini yürütmek, muhasebe hizmetlerini yürütmek, idarenin faaliyet raporunu hazırlamak, taşınır ve taşınmaz mallara ilişkin icmal cetvellerini düzenlemek, idarenin yatırım programının hazırlanmasını koordine etmek, üst yöneticilere bilgi sunmak ve danışmanlık yapmak, ön mali kontrol faaliyeti yürütmek, iç kontrol sisteminin kurulması, standartların uygulanması ve geliştirilmesi konularında çalışmalar yapmaktadır.

Hukuk Müşavirliği

Üniversitenin öğrenciler, diğer kişi ve kurumlarla olan anlaşmazlık ve uyuşmazlıklarında adli ve idari mercilerde üniversitenin haklarını savunmak, üniversitenin tasarruflarının yürürlükteki kanunlara uygun olarak icrasında idareye yardımcı olmaktadır.

Döner Sermaye

Resmi Gazete’de yayımlanan 07.09.2008 tarih ve 26990 sayılı Osmaniye Korkut Ata Üniversitesi Döner Sermaye İşletmesi Yönetmeliği uyarınca, Üniversitemiz Yönetim Kurulunun 24.12.2009 tarih ve 2009/14/2 sayılı kararı ile Döner Sermaye İşletme Müdürlüğü faaliyetine başlamıştır. Döner Sermaye İşletme Müdürlüğü’nün faaliyet alanına giren iş ve hizmetler; Yükseköğretim kurumları dışındaki kamu kurum ve kuruluşları ile

gerçek ve tüzel kişiler tarafından istenilecek bilimsel görüş, proje, araştırma ve benzeri hizmetlerde bulunmak, kurslar ve hizmet içi eğitim programları hazırlamak ve uygulamak, bilimsel sonuçların uygulanmasını sağlamak, her türlü danışmanlık, analiz, sentez, bakım onarım, iş değerlendirmesi ve organizasyonu yapmak, deneysel kuramsal raporlar ve bunlarla ilgili görüş ve öneriler sunmak, işletme hesapları ve fizibilite raporları hazırlamak, ihtisas laboratuvarları, araştırma merkezleri, atölye, arazi ve benzeri hizmet birimlerinde yapılacak tetkik, analiz, deney, bakım onarım, basım-yayım hizmetleri ve üretim ile ilgili iş ve hizmetleri yapmak, faaliyet alanları ile sınırlı olmak üzere mal ve hizmet üretiminde bulunmak, elde edilen ürünlerin değerlendirilmesini, tanıtılmasını ve pazarlamasını yapmaktır.

3. Bilgi ve Teknolojik Kaynaklar

3.1. Yazılım ve Bilgisayarlar

Osmaniye Korkut Ata Üniversitesinde başta kablolu ve kablosuz ağ cihazları ile sunucular olmak üzere tüm bilişim hizmetleri alanında Bilgi İşlem Daire Başkanlığı hizmet vermektedir.

Üniversitemizde yazılım, sistem ve ağ yönetimi ile teknik servis hizmetlerini içeren bilişim hizmetleri Başkanlığımızca verilmektedir. Osmaniye Korkut Ata Üniversitesinin ağ altyapısı başlangıçta, 2 Mbps bağlantı hızıyla Çukurova Üniversitesine bağlı olarak kurulmuştur. Türk Telekom ve ULAKNET ile yapılan anlaşmalar neticesinde, 16 Mart 2009 tarihinde Metro Ethernet yapısına geçilmiştir. Böylece 10 Mbps bant genişliği ile internet daha verimli ve hızlı bir şekilde kullanılmaya başlanmıştır. Böylelikle internet omurgası Çukurova Üniversitesinden ayrılmıştır. 2010 Yılında 10 Mbps olan bağlantı hızı 2014 yılı sonu itibarıyla 200 Mbps'a yükseltilmiştir. 2015 Yılı sonunda da 300 Mbps olmuştur. 2019 yılında 400 Mbps olmuştur. Yerleşkede Layer 2 ve Layer 3 seviyesinde çalışan 9 adet ana dağıtım cihazı bulunmaktadır. Ana dağıtım cihazlarından sonra birimlere ağ çıkışı sağlayan Layer 2 ya da Layer 3 olarak çalışan 120 adet anahtar cihaz bulunmaktadır. Tübitak-Ulaknet ile yapılan görüşmeler neticesinde Üniversitemizin bant genişliği Kasım 2019'te 400 Mbps'ye çıkarılmıştır. Bu çalışmayla Üniversitemizin bilişim ağı son üç yıl içerisinde altı katına ulaşmıştır. Çalışmalara devam edilmektedir.

Bağlı Meslek Yüksekokullarımız 2010 yılı içerisinde Merkez Yerleşkeye fiber optik bağlantıyla dâhil olmuştur. Böylece tüm birimler ana omurgamızdan internete çıkar duruma gelmiştir. Bağlantı hızı Kadirli Yerleşkesinde 50 Mbps, Bahçe Yerleşkesinde 20 Mbps, Düziçi Yerleşkesinde ise 30 Mbps'dir.

Merkez Yerleşkede yer alan sistem odasında Hp 7206 serisi yönlendirici ile yine Merkez Yerleşkede bulunan TT santrali (CTT) arasında 400 Mbps ATM bağlantısı bulunmakta ve TT santralinden Osmaniye Türk Telekom İl Müdürlüğü'ne (OTT) STM-1 bağlantı gerçekleştirilmektedir. Sistem Odası ile TT Mehmet Akif Santrali arasında bağlantı 4 damarlı single mode fiber optik kablo (SMFO) ile sağlanmaktadır.

Merkez Yerleşkeye ait omurga ağ altyapısını gösteren şema Şekil 2’de verilmiştir.

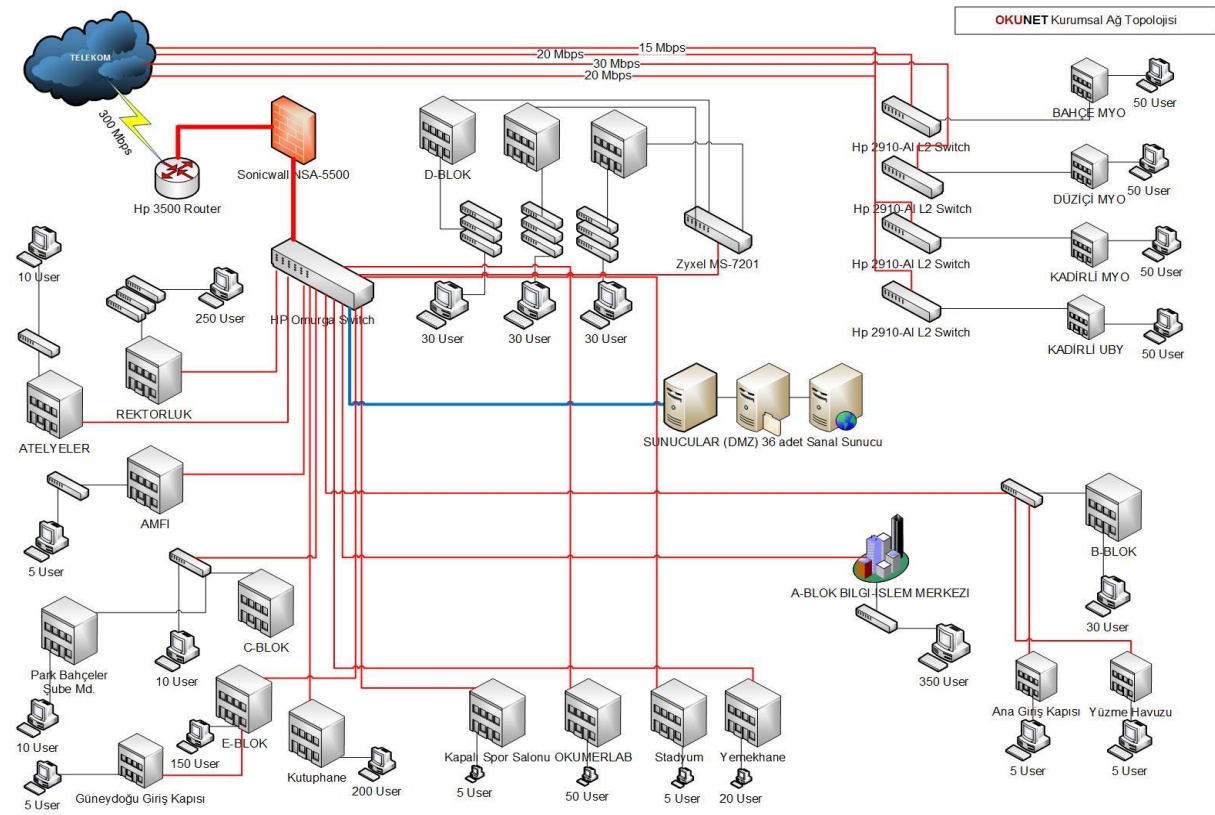

Şekil 2: Osmaniye Korkut Ata Üniversitesi Ağ Planı

Ayrıca Osmaniye Korkut Ata Üniversitesi 2010 yılı sonunda uluslararası kablosuz ağ topluluğu olan Eduroam ağına dâhil olmuştur. Bugün yerleşkelerimizdeki toplam 248 adet erişim noktası üzerinden Eduroam sinyalleri yayılmaya devam etmektedir.

Osmaniye Korkut Ata Üniversitesi internet altyapısında Merkez Yerleşkedeki ana sistem odamızda kurulu bulunan Palo Alto firewall aygıtı kullanılmakta ve böylece ağ ve iletişim güvenliği sağlanmaktadır. Yapılan iyileştirmeler ile Üniversitemiz network ve sunucu alt yapısı faaliyet halindedir. Ana sistem odamızda ve yedekleme merkezimizde yer alan kabinetler içerisinde 8 adet fiziksel sunucu kurulumu yapılmış ve sanallaştırma teknolojileri kullanılarak sanallaştırılmıştır. Böylelikle hem fiziki mekân hem de maddi kaynaklar açısından tasarruf sağlanmıştır. Tüm sistemlerimiz kendi sunucularımız üzerinden hizmet verir hale gelmiştir. Üniversitedeki akademik ve idari personel ile öğrencilerin yararlandığı belli başlı servisler Tablo 17’de verilmiştir.

Tablo 17: Osmaniye Korkut Ata Üniversitesinin Yararlandığı Bilişim Hizmetleri

Adı	Dns Adı	İşlevi	Servisleri
Web Sunucular Web Server1 Web Server2 Web Server3 Web Server4	www.osmaniye.edu.tr Diğer Tüm Birimlere Ait Web Sayfaları (İçerik Yönetim Sistemi)	Web Yayını	IIS, Apache, MySQL, SMTP
Mail Sunucular Personel ve Öğrenci Sunucuları	mail.osmaniye.edu.tr	E-Posta	Office365 Platformu
İsim Sunucuları (DNS) Ns1 +Ns2 + Ns3	ns1.osmaniye.edu.tr ns2.osmaniye.edu.tr ns3.osmaniye.edu.tr	DNS	Linux Bind
Kimlik Doğrulama Sunucuları	dc1.osmaniye.edu.tr dc2.osmaniye.edu.tr	Yok	Windows Active Directory
Kütüphane Otomasyonu	library.osmaniye.edu.tr	Kütüphane Katalog	Yordam Kütüphane Otomasyonu
Açık Erişim Sistemi	acikerisim.osmaniye.edu.tr	Açık Erişim ve Arşiv İşleri	Dspace Açık Erişim Sistemi
Öğrenci İşleri Otomasyonu	obs.osmaniye.edu.tr	Öğrenci İşleri	Proliz Öğrenci İşleri Otomasyonu
EBYS Sistemi	ebys.osmaniye.edu.tr	Elektronik Yazışma	CBKSoft Ebys Otomasyonu
Kablosuz Ağ Kontrol Sistemi	okugate.osmaniye.edu.tr	Kablosuz Ağ Trafik Kontrolü	Kablosuz Ağ Kontrol Sistemi
Proxy Erişimi	proxy.osmaniye.edu.tr	Proxy ağ geçidi	Proxy Hizmeti
Uzaktan Eğitim	uzemmoodle.osmaniye.edu.tr emconnect.osmaniye.edu.tr	Uzaktan Eğitim	Uzaktan Eğitim Hizmeti
Elektronik Belge ve Doküman Yönetim Sistemi	ebysapp.osmaniye.edu.tr ebysdata.osmaniye.edu.tr	Elektronik Yazışma	EBYS Hizmeti
Akademik Personel Bilgi Sistemi (AKBİS)	akbis.osmaniye.edu.tr	Akademik İstatistik ve Akademik Web	Akademik Bilgi Servisi
Elektronik Anket Yönetim Sistemi	anket.osmaniye.edu.tr	Anket Değerlendirme	Elektronik Anket Yönetim Sistemi
Yabancı Uyruklu Öğrenci Bilgi Sistemi	obs.osmaniye.edu.tr	Öğrenci İşleri	Yabancı Uyruklu Öğrenci Seçme ve Takip Servisleri
Kartlı Geçiş ve Yemekhane Takip Sistemi	okukart.osmaniye.edu.tr	Yemekhane ve Giriş-Çıkış Takibi	Giriş-Çıkış, Araç Takip, Yemekhane Kontrol Servisleri
IP Kamera Sistemi	Local Storage	Güvenlik Takibi	IP Kamera Kayıt ve İzleme Servisi
Dijital Signage	ds.osmaniye.edu.tr	Yerleşke Dijital Yayın	Dijital Yayın Görüntüleme Servisi
Kablosuz Bağlantı Hizmeti	eduroam.osmaniye.edu.tr	Kablosuz İnternet Hizmeti	Kablosuz İnternet Servisleri
Teknik Servis Hizmetleri	destek.osmaniye.edu.tr	Teknik Servis Hizmetleri	Arıza Destek Servisi
Bilimsel araştırma projeleri sistemi	Bapsis.osmaniye.edu.tr	Bap birimi	Yöksis
Antispam	antispam.osmaniye.edu.tr	Mail Güvenliği	Antispam Servisleri
Rektörlük İletişim Merkezi	rimer.osmaniye.edu.tr	İstek ve Şikayet Bildirimi	Üniversite İletişim Hizmeti
Açık Erişim	openaccess.osmaniye.edu.tr	Açık Erişim	Dspace Hizmetleri
Bilgi Güvenliği	some.osmaniye.edu.tr	Siber Olaylar Hakkında Bilgilendirme	Bilgilendirme Servisleri

3.2 Meslek Yüksekokullarının Network Altyapısı

Osmaniye Korkut Ata Üniversitesi Meslek Yüksekokulları 2019 yılı fiber optik kablo mesafe değerleri ve bağlantı hız değerleri Tablo 18’de sunulmuştur.

Tablo 18: Meslek Yüksek Okullarının Network Alt Yapısı

Meslek Yüksekokulu	Bağlı Bulunan Telekom Santrali	En Yakın Fiber Mesafesi (mt)	Bağlantı Hızı
Düziçi Yerleşkesi	Osmaniye	2314	50 Mbps
Bahçe Yerleşkesi	Bahçe	2800	40 Mbps
Kadirli Yerleşkesi	Kadirli	5300	40 Mbps

Bilgi İşlem Daire Başkanlığı ana sistem odasına en az 15 Mbps fiber bağlantıyla dâhil edilen diğer meslek yüksekokullarımızda Layer3 anahtarlama cihazları kullanılmaktadır.

3.3. Teknolojik Kaynaklar

Üniversite bünyesinde öğrenim, akademik ve idari amaçlı kullanılan bilgisayar sayısı toplamı 2543’tür. Üniversitenin gelişimine bağlı olarak bu sayı her geçen gün artmaktadır. Üniversitenin teknolojik kaynaklarına Tablo 19’da yer verilmiştir.

Tablo 19: Teknolojik Kaynaklar

Teknolojik Kaynaklar	Adet
Masaüstü bilgisayar sayısı	2263
Dizüstü bilgisayar sayısı	280
Tablet (PC)	30
Sanal Sunucu Sayısı	50
Fiziki Sunucu Sayısı	13
Yazılımlar	43
KIOSK Tarama Ünitesi	12

3.4. Kütüphane Kaynakları

Üniversitemizin eğitim – öğretim ve bilimsel faaliyetlerine yardımcı olmak amacıyla; her türlü bilimsel materyali sağlamak, düzenlemek ve hizmete sunmak üzere kurulmuş bir birimdir. Bu amacı gerçekleştirmek üzere; gereken her türlü bilgi ve belgeyi sağlar, sağlanan bilgi ve belgeleri bütün araştırmacıların ve öğrencilerin kullanımına sunulacak şekilde düzenler ve bilgi kaynaklarından en iyi şekilde faydalanmayı sağlamak amacıyla her düzeydeki kullanıcıya kurum içinde ve dışında hizmet verir.

OKÜ Kütüphanede, 71.905 (MYO’larla birlikte ~77.519 adet) basılı kitap, 445.280 adet elektronik kitap (Abonelik Modeli), dergi sayısı (elektronik ortamda-TUBITAK-EKUAL desteği) 29.468 adet, 1.220 konferans bildirisi, 3.341 standart 2154 rapor sahibidir. 2020 yılı sonu itibari ile Merkez Kütüphanemizdeki basılı kitap sayısı hedefimiz 85.000’e, Elektronik kitap sayısında 450.000’e ulaşmaktır.

Koleksiyondan da anlaşılacağı gibi bir kütüphane dermesinde çok çeşitli yayınlar bulunmaktadır. Ayrıca, bilimsel yayınlarda elektronik biçimin oranı gittikçe artmaktadır. Diğer taraftan, hiçbir kütüphanenin kendi başına tüm yayınlara sahip olmasının mümkün olmadığı anlaşılmış, sahip olma yerine “erişim” anlayışı ön plana çıkmıştır. Kütüphaneler satın aldıkları yayın maliyetlerini azaltmak için ortaklaşa girişimin önemini kavramış ve birlikte hareket etmeye çalışmaktadırlar. Osmaniye Korkut Ata Üniversitesi Merkez Kütüphanesi de işbirliği çalışmalarını desteklemektedir. Kurulduğu günden itibaren TÜBİTAK-EKUAL ve Anadolu Üniversite Kütüphaneleri Konsorsiyumuna (ANKOS) üye olmuştur.

OKÜ Kütüphane aynı zamanda Kütüphanelerarası İşbirliği Takip Sistemi (Kits), Ulusal Toplu katalog (To-kat), TÜBESS üyesidir ve mevcut basılı kaynakları www.toplukatalog.gov.tr adresinden taranabilmektedir. 2015 yılında hedeflerimiz arasında bulunan TÜBESS (Elektronik Belge Sağlama Hizmetleri) için sözleşme imzalanmış ve ilgili hesap 2015 yılında aktif hale getirilerek hizmet verilmeye başlanmıştır.

Tablo 20: Kütüphane Kaynakları

Kütüphane Kaynakları	Adet
Kitap sayısı	77.519
Elektronik yayın sayısı (kitap-yıllık abonelik)	445.280
Diğerleri (elektronik dergi-EKUAL bağış)	29.468

Tablo 21: OKÜ Kütüphane Üye ve Hizmet istatistikleri:

Kayıtlı Kullanıcı	Kayıtlı Kullanıcı Sayısı	Ödünç Verilen Materyal			
		Toplam	Kitap	Sürelili Yayın	Kitap Dışı Materyal
Akademik personel	321	1421	1402		19
İdari personel	311	849	787		62
Öğrenci	7411	20257	14728		5529
Diğer	2308	3865	2644		1221
Toplam	10351	26392	19561		6831

Tablo 22: Ödünç Verme Servisi Hizmetleri (Kitap dışı materyaller)

Kayıtlı Kullanıcı	Kayıtlı Kullanıcı Sayısı	Ödünç Verilen Materyal			
		Toplam	Grup Çalışma Salonu	Kareler	Tablet PC
Toplam	10351	6831	2863	3968	-

2019 yılında kütüphanemizi 452.018 kişi ziyaret etmiştir. İstatistiklere 7/24 salonu dâhil edilmemiştir.

3.5. Diğer Bilgi ve Teknolojik Kaynaklar

Osmaniye Korkut Ata Üniversitesinin sahip olduğu diğer bilgi ve teknolojik kaynaklar Tablo 23'te listelenmiştir.

Tablo 23: Diğer Bilgi ve Teknolojik Kaynaklar

Teknolojik Kaynaklar	Adet
Projeksiyon	316
Slâyt Makinesi	3
Barkod Yazıcılar ve Okuyucular	32
Yazıcı	510
Fotokopi Makinesi	43
Faks	7
Fotoğraf Makinesi	18
Kamera	41
Güvenlik Kamerası	432
Güvenlik Kamerası Kayıt Cihazı	19
Televizyonlar	49
Tarayıcılar	38
Müzik Setleri	44
Mikroskoplar	30
DVD Player	6
Akıllı Tahta	2
Büro Tipi Buzdolabı	16
Baskı Makinası	10

4. İnsan Kaynakları

Osmaniye Korkut Ata Üniversitesinde görev yapmakta olan akademik ve idari personel hakkında bilgilerin verildiği bu bölümde ilk olarak, kadro ve istihdam şekillerine göre akademik personelin dağılımı ele alınmıştır. Buna göre, Osmaniye Korkut Ata Üniversitesinin toplam 725 olan akademik personel kadrosunun 494'ünün dolu, 231'sinin ise henüz boş olduğu görülmektedir.

4.1. Akademik Personelin Kadro ve İstihdam Şekline Göre Dağılımı

Tablo 24: Akademik Personelin Kadro ve İstihdam Şekline Göre Dağılımı

ÜN VAN	Kadroların Doluluk Oranına Göre			Kadroların İstihdam Şekline Göre	
	Dolu	Boş	Toplam	Tam Zamanlı	Yarı Zamanlı
Profesör	32	10	42	42	-
Doçent	28	40	68	68	-
Dr. Öğretim Üyesi	146	34	180	180	-
Öğretim Görevlisi	127	55	182	182	-
Araştırma Görevlisi	161	92	253	253	-
TOPLAM	494	231	725	725	-

4.2. Yabancı Uyruklu Akademik Personel

Osmaniye Korkut Ata Üniversitesinde 2547 sayılı Kanununun 34. maddesine göre biri İktisadi ve İdari Bilimler Fakültesinde diğeri ise İlahiyat Fakültesinde olmak üzere iki adet yabancı uyruklu Dr. Öğretim Üyesi görev yapmaktadır.



Resim 10: Litvanya European Humanities University ile Erasmus+ Anlaşması

4.3. Akademik Personelin Yurtiçi ve Yurtdışı Görevlendirmeleri

Osmaniye Korkut Ata Üniversitesinde 2547 sayılı Yükseköğretim Kanununun 38. ve 39. maddesine göre 2019 yılında 3 Profesör, 2 Doçent, 7 Dr. Öğretim Üyesi, 2 öğretim görevlisi, 7 araştırma görevlisi olmak üzere toplam 21 öğretim elemanı yurtdışında; 21 profesör, 19 doçent, 92 Dr. öğretim üyesi, 22 öğretim görevlisi, 124 araştırma görevlisi olmak üzere toplam 299 öğretim elemanı yurtiçinde kongre, konferans, seminer vb. bilimsel toplantılar ile bilim ve meslekleriyle ilgili diğer toplantılara katılmak, araştırma ve inceleme yapmak üzere görevlendirilmişlerdir.

Tablo 25: Akademik Personelin Yurtdışı ve Yurtiçi Görevlendirmeleri Tablosu (2547/38/39)

Ünvan	Yurtdışı Görevlendirme	Yurtiçi Görevlendirme	Toplam
Profesör	3	21	24
Doçent	2	19	21
Dr. Öğretim Üyesi	7	92	99
Öğretim Görevlisi	2	22	24
Araştırma Görevlisi	7	124	131
TOPLAM	21	278	299



Resim 11: OKÜ Akademik Teşvik ve Binış Giydirmeye Ödül Töreni

Osmaniye Korkut Ata Üniversitesinde 2547 sayılı Yükseköğretim Kanununun 40(a), 40(b) ve 40(d) maddelerine göre 2019 yılı verileri tablo 26'da verilmiştir.

Tablo 26: Akademik Personelin Yurtiçi Görevlendirmeleri Tablosu (2547/40 (a),(b),(d))

UNVAN	2547/40-a	2547/40-b	2547/40-d	TOPLAM
Profesör	6	3		9
Doçent	5	1		6
Dr. Öğretim Üyesi	15	1	9	25
Öğretim Görevlisi	35			35
TOPLAM	61	5	9	75

4.4. Akademik Personelin Ücretli Olarak Üniversitemizde Görevlendirilmeleri

2547 sayılı Yükseköğretim Kanununun 31. maddesine göre 2019 yılında Üniversitemizde ücretli olarak 2 avukat, 1 Murakıb, 1 Hâkim ve 1 İmam Hatip görevlendirilmiştir.

4.5. Akademik Personelin Anabilim Dallarına Göre Dağılımı

Osmaniye Korkut Ata Üniversitesinde bulunan akademik kadronun anabilim dallarına göre dağılımı Tablo 27’de görülmektedir.

Tablo 27: Akademik Personelin Anabilim Dallarına Göre Dağılımı

Birim	Anabilim Dalları	Prof.	Doçent	Öğretim Görevlisi	Araştırma Görevlisi	Uzman	Dr. Öğretim Üyesi	Toplam
BAHÇE MYO	BİLGİSAYAR PROGRAMCILIĞI			1				1
BAHÇE MYO	DIŞ TİCARET			2			1	3
BAHÇE MYO	BANKACILIK VE SİGORTACILIK			2			1	3
BAHÇE MYO	GIDA TEKNOLOJİSİ			2			1	3
BAHÇE MYO	KİMYA TEKNOLOJİSİ			4				4
BAHÇE MYO	LOJİSTİK			2				2
B.E.S.Y.O.	BEDEN EĞİTİMİ VE SPOR			2	1		3	6
DÜZİÇİ MYO	-			5				5
DÜZİÇİ MYO	BİLGİ GÜVENLİĞİ TEKNOLOJİSİ			3				3
DÜZİÇİ MYO	ÖZEL GÜVENLİK VE KORUMA			3				3
DÜZİÇİ MYO	SOSYAL GÜVENLİK			3				3
DÜZİÇİ MYO	RAYLI SİSTEMLER İŞLETMECİLİĞİ			3				3
FEN BİLİMLERİ ENS.	-				11			11
FEN EDEBİYAT FAK.	KLASİK ARKEOLOJİ ANABİLİM				2		3	5
FEN EDEBİYAT FAK.	PROTOHİSTORYA VE ÖNASYA ARKEOLOJİSİ				1		1	2
FEN EDEBİYAT FAK.	BOTANİK	1					1	2
FEN EDEBİYAT FAK.	GENEL BİYOLOJİ						1	1
FEN EDEBİYAT FAK.	HİDROBİYOLOJİ						1	1
FEN EDEBİYAT FAK.	ZOOLOJİ	1						1
FEN EDEBİYAT FAK.	GENEL FİZİK	1						1
FEN EDEBİYAT FAK.	KATIHAL FİZİĞİ						2	2
FEN EDEBİYAT FAK.	NÜKLEER FİZİK	2	2					4
FEN EDEBİYAT FAK.	İNGİLİZ DİLİ VE EDEBİYATI		1		4		2	7
FEN EDEBİYAT FAK.	ANALİTİK KİMYA		1					1

Birim	Anabilim Dalları	Prof.	Doçent	Öğretim Görevlisi	Araştırma Görevlisi	Uzman	Dr. Öğretim Üyesi	Toplam
FEN EDEBİYAT FAK.	ANORGANİK KİMYA	2						2
FEN EDEBİYAT FAK.	ORGANİK KİMYA	1						1
FEN EDEBİYAT FAK.	CEBİR VE SAYILAR TEORİSİ				1		2	3
FEN EDEBİYAT FAK.	GEOMETRİ						1	1
FEN EDEBİYAT FAK.	TOPOLOJİ				1			1
FEN EDEBİYAT FAK.	UYGULAMALI MATEMATİK		1				2	3
FEN EDEBİYAT FAK.	MÜTERCİM-TERCÜMANLIK(İN GİLİZCE)						2	2
FEN EDEBİYAT FAK.	ESKİÇAĞ TARİHİ						1	1
FEN EDEBİYAT FAK.	GENEL TÜRK TARİHİ				1		1	2
FEN EDEBİYAT FAK.	ORTAÇAĞ TARİHİ		1		1			2
FEN EDEBİYAT FAK.	TÜRKİYE CUMHURİYETİ TARİHİ		1				1	2
FEN EDEBİYAT FAK.	YAKIN ÇAĞ TARİHİ				1		1	2
FEN EDEBİYAT FAK.	YENİ ÇAĞ TARİHİ				1			1
FEN EDEBİYAT FAK.	ESKİ TÜRK DİLİ				1		2	3
FEN EDEBİYAT FAK.	ESKİ TÜRK EDEBİYATI		1		1			2
FEN EDEBİYAT FAK.	TÜRK HALK EDEBİYATI	1			1		1	3
FEN EDEBİYAT FAK.	TÜRK LEHÇELERİ VE EDEBİYATLARI	1						1
FEN EDEBİYAT FAK.	YENİ TÜRK DİLİ	1			1		2	4
FEN EDEBİYAT FAK.	YENİ TÜRK EDEBİYATI		1		1			2
İ.İ.B.F.	EKONOMETRİ				1		1	2
İ.İ.B.F.	İSTATİSTİK						1	1
İ.İ.B.F.	YÖNEYLEM				1			1
İ.İ.B.F.	İKTİSADİ GELİŞME VE ULUSLARARASI İKTİSAT				1		2	3
İ.İ.B.F.	İKTİSAT POLİTİKASI				2		2	4
İ.İ.B.F.	İKTİSAT TARİHİ	1			4			5
İ.İ.B.F.	İKTİSAT TEORİSİ				3		3	6
İ.İ.B.F.	MUHASEBE FİNANSMAN	2			2		2	6
İ.İ.B.F.	SAYISAL YÖNTEMLER	2		1	1			4

Birim	Anabilim Dalları	Prof.	Doçent	Öğretim Görevlisi	Araştırma Görevlisi	Uzman	Dr. Öğretim Üyesi	Toplam
İ.İ.B.F.	TİCARET HUKUKU				2			2
İ.İ.B.F.	ÜRETİM YÖNETİMİ VE PAZARLAMA			1	2		1	4
İ.İ.B.F.	YÖNETİM VE ORGANİZASYON	1			1		2	4
İ.İ.B.F.	HUKUK BİLİMLERİ				2		1	3
İ.İ.B.F.	KENTLEŞME VE ÇEVRE SORUNLARI	1			1			2
İ.İ.B.F.	SİYASET VE SOSYAL BİLİMLER				1		3	4
İ.İ.B.F.	YÖNETİM BİLİMİ	1			1		1	3
İ.İ.B.F.	SİYASET TARİHİ				1		1	2
İ.İ.B.F.	ULUSLARARASI İLİŞKİLER			1	1		2	4
İ.İ.B.F.	ULUSLARARASI TİCARET VE LOJİSTİK				4		5	9
İ.İ.B.F.	YÖNETİM VE BİLİŞİM SİSTEMLERİ	2	1	1	3		4	11
İLAHİYAT FAKÜLTESİ	DİN BİLİMLERİ				3		3	6
İLAHİYAT FAKÜLTESİ	İSLAM FELSEFESİ				1		1	2
İLAHİYAT FAKÜLTESİ	İSLAM TARİHİ	1					1	2
İLAHİYAT FAKÜLTESİ	TÜRK İSLAM EDEBİYATI VE İSLAM SANATLARI			1				1
İLAHİYAT FAKÜLTESİ	ARAP DİLİ VE BELEGATI			2	3			5
İLAHİYAT FAKÜLTESİ	HADİS				2		1	3
İLAHİYAT FAKÜLTESİ	İSLAM HUKUKU				2		1	3
İLAHİYAT FAKÜLTESİ	KELAM VE İSLAM MEZHEPLERİ TARİHİ				1		1	2
İLAHİYAT FAKÜLTESİ	KUR'AN-I KERİM OKUMA VE KRAAT İLMİ			1				1
İLAHİYAT FAKÜLTESİ	TASAVVUF				1			1
İLAHİYAT FAKÜLTESİ	TEFSİR				1		1	2
KADİRLİ MESLEK YÜKSEKOKULU	-			2				2
KADİRLİ MESLEK YÜKSEKOKULU	BİLGİSAYAR DESTEKLİ TASARIM VE ANİMASYON			3				3
KADİRLİ MESLEK YÜKSEKOKULU	BİLGİSAYAR PROGRAMCILIĞI			4				4

Birim	Anabilim Dalları	Prof.	Doçent	Öğretim Görevlisi	Araştırma Görevlisi	Uzman	Dr. Öğretim Üyesi	Toplam
KADİRLİ MESLEK YÜKSEKOKULU	ELEKTRİK			3				3
KADİRLİ MESLEK YÜKSEKOKULU	ELEKTRONİK TEKNOLOJİSİ			3				3
KADİRLİ MESLEK YÜKSEKOKULU	MUHASEBE VE VERGİ UYGULAMALARI			2			1	3
KADİRLİ SOSYAL VE BEŞERİ BİLİMLER FAKÜLTESİ	BİLGİ VE BELGE YÖNETİMİ				1		4	5
KADİRLİ SOSYAL VE BEŞERİ BİLİMLER FAKÜLTESİ	BÖLGESEL COĞRAFYA						1	1
KADİRLİ SOSYAL VE BEŞERİ BİLİMLER FAKÜLTESİ	TÜRKİYE COĞRAFYASI						1	1
KADİRLİ UYGULAMALI BİLİMLER YÜKSEKOKULU	GASTRONOMİ VE MUTFAK SANATLARI				3		3	6
KADİRLİ UYGULAMALI BİLİMLER YÜKSEKOKULU	GIDA TEKNOLOJİSİ		1		2		3	6
KADİRLİ UYGULAMALI BİLİMLER YÜKSEKOKULU	ORGANİK TARIM İŞLETMECİLİĞİ		1		1		4	6
KADİRLİ UYGULAMALI BİLİMLER YÜKSEKOKULU	SPOR YÖNETİCİLİĞİ				1			1
MİMARLIK TASARIM VE GÜZEL SANATLAR FAKÜLTESİ	ENDÜSTRİ ÜRÜNLERİ TASARIMI				4			4
MİMARLIK TASARIM VE GÜZEL SANATLAR FAKÜLTESİ	GELENEKSEL TÜRK SANATLARI				3			3
MİMARLIK TASARIM VE GÜZEL SANATLAR FAKÜLTESİ	GRAFİK TASARIMI				4			4
MİMARLIK TASARIM VE GÜZEL SANATLAR FAKÜLTESİ	İÇ MİMARLIK VE ÇEVRE TASARIMI				4		1	5

Birim	Anabilim Dalları	Prof.	Doçent	Öğretim Görevlisi	Araştırma Görevlisi	Uzman	Dr. Öğretim Üyesi	Toplam
MİMARLIK TASARIM VE GÜZEL SANATLAR FAKÜLTESİ	MİMARLIK				4			4
MİMARLIK TASARIM VE GÜZEL SANATLAR FAKÜLTESİ	RESİM ANASANAT DALI	1					2	3
MİMARLIK TASARIM VE GÜZEL SANATLAR FAKÜLTESİ	SERAMİK			1	2			3
MİMARLIK TASARIM VE GÜZEL SANATLAR FAKÜLTESİ	ŞEHİR VE BÖLGE PLANLAMA				4			4
MÜHENDİSLİK FAKÜLTESİ	BİLGİSAYAR BİLİMLERİ				1		2	3
MÜHENDİSLİK FAKÜLTESİ	BİLGİSAYAR DONANIMI						1	1
MÜHENDİSLİK FAKÜLTESİ	BİLGİSAYAR YAZILIMI			1	3		1	5
MÜHENDİSLİK FAKÜLTESİ	DEVRELER VE SİSTEMLER			1				1
MÜHENDİSLİK FAKÜLTESİ	ELEKTROMANYETİK ALANLAR VE MİKRODALGA TEKNİĞİ						1	1
MÜHENDİSLİK FAKÜLTESİ	ELEKTRONİK		1		2			3
MÜHENDİSLİK FAKÜLTESİ	KONTROL VE KUMANDA SİSTEMLERİ						1	1
MÜHENDİSLİK FAKÜLTESİ	TELEKOMÜNİKASYON	1					2	3
MÜHENDİSLİK FAKÜLTESİ	ENDÜSTRİ MÜHENDİSLİĞİ			1	2			3
MÜHENDİSLİK FAKÜLTESİ	ÜRETİM PLANLAMASI						1	1
MÜHENDİSLİK FAKÜLTESİ	YÖNEYLEM						1	1
MÜHENDİSLİK FAKÜLTESİ	ELEKTRİK TESİSLERİ		1					1
MÜHENDİSLİK FAKÜLTESİ	ENERJİ BİLİMİ VE TEKNOLOJİLERİ		1				1	2
MÜHENDİSLİK FAKÜLTESİ	ENERJİ PLANLAMASI VE YÖNETİMİ	1			1			2
MÜHENDİSLİK FAKÜLTESİ	ISIL ENERJİ SİSTEMLERİ		1	1				2
MÜHENDİSLİK FAKÜLTESİ	YENİLENEBİLİR ENERJİ SİSTEMLERİ		1		1			2
MÜHENDİSLİK FAKÜLTESİ	GIDA MÜHENDİSLİĞİ		3		3		4	10
MÜHENDİSLİK FAKÜLTESİ	FOTOGRAMETRİ						1	1

Birim	Anabilim Dalları	Prof.	Doçent	Öğretim Görevlisi	Araştırma Görevlisi	Uzman	Dr. Öğretim Üyesi	Toplam
MÜHENDİSLİK FAKÜLTESİ	JEODEZİ				1			1
MÜHENDİSLİK FAKÜLTESİ	KAMU ÖLÇMELERİ				2		2	4
MÜHENDİSLİK FAKÜLTESİ	ÖLÇME TEKNİĞİ				2		1	3
MÜHENDİSLİK FAKÜLTESİ	UZAKTAN ALGILAMA				1			1
MÜHENDİSLİK FAKÜLTESİ	GEOTEKNİK	1						1
MÜHENDİSLİK FAKÜLTESİ	HİDROLİK						1	1
MÜHENDİSLİK FAKÜLTESİ	MALZEME				1		1	2
MÜHENDİSLİK FAKÜLTESİ	MEKANİK			1	1		1	3
MÜHENDİSLİK FAKÜLTESİ	PROJE YÖNETİMİ	1					2	3
MÜHENDİSLİK FAKÜLTESİ	ULAŞIM				1			1
MÜHENDİSLİK FAKÜLTESİ	YAPI		1		2		1	4
MÜHENDİSLİK FAKÜLTESİ	KİMSAYAL TEKNOLOJİLER				1		1	2
MÜHENDİSLİK FAKÜLTESİ	PROSES VE REAKTÖR TASARIMI		1		2		2	5
MÜHENDİSLİK FAKÜLTESİ	TEMEL İŞ VE TERMODİNAMİK		1		1		3	5
MÜHENDİSLİK FAKÜLTESİ	ENERJİ	1	1					2
MÜHENDİSLİK FAKÜLTESİ	KONSTRÜKSİYON VE İMALAT			1	1		1	3
MÜHENDİSLİK FAKÜLTESİ	MAKİNE TEORİSİ VE DİNAMİĞİ						1	1
MÜHENDİSLİK FAKÜLTESİ	MALZEME	1			3			4
MÜHENDİSLİK FAKÜLTESİ	MEKANİK						1	1
MÜHENDİSLİK FAKÜLTESİ	TERMODİNAMİK	1	1		1			3
OSMANİYE MESLEK YÜKSEKOKULU	-			2			1	3
OSMANİYE MESLEK YÜKSEKOKULU	BİLGİSAYAR PROGRAMCILIĞI			5				5
OSMANİYE MESLEK YÜKSEKOKULU	ÇEVRE KORUMA VE KONTROL			2			2	4
OSMANİYE MESLEK YÜKSEKOKULU	ÇOCUK GELİŞİMİ			3				3
OSMANİYE MESLEK YÜKSEKOKULU	ELEKTRİK		1	3				4
OSMANİYE MESLEK YÜKSEKOKULU	ELEKTRONİK TEKNOLOJİSİ			3				3
OSMANİYE MESLEK YÜKSEKOKULU	İNŞAAT TEKNOLOJİSİ			4				4

Birim	Anabilim Dalları	Prof.	Doçent	Öğretim Görevlisi	Araştırma Görevlisi	Uzman	Dr. Öğretim Üyesi	Toplam
OSMANİYE MESLEK YÜKSEKOKULU	MAKİNE			4			1	5
OSMANİYE MESLEK YÜKSEKOKULU	HARİTA VE KADASTRO			3				3
OSMANİYE MESLEK YÜKSEKOKULU	MUHASEBE VE VERGİ UYGULAMALARI			3				3
OSMANİYE MESLEK YÜKSEKOKULU	YAŞLI BAKIMI			2				2
OSMANİYE MESLEK YÜKSEKOKULU	TEKSTİL TEKNOLOJİSİ			3			1	4
OSMANİYE MESLEK YÜKSEKOKULU	POSTA HİZMETLERİ			3				3
OSMANİYE MESLEK YÜKSEKOKULU	İŞLETME YÖNETİMİ			2			1	3
REKTÖRLÜK	-			7				7
REKTÖRLÜK	-			3				3
SAĞLIK BİLİMLERİ FAKÜLTESİ	BESLENME VE DİYETETİK	2		2	4		2	10
SAĞLIK BİLİMLERİ FAKÜLTESİ	EBELİK						2	2
SAĞLIK BİLİMLERİ FAKÜLTESİ	HEMŞİRELİK		1	3	3		5	12
SAĞLIK BİLİMLERİ FAKÜLTESİ	SAĞLIK YÖNETİMİ				2		3	5
SAĞLIK BİLİMLERİ FAKÜLTESİ	SOSYAL HİZMETLER		1		3		1	5

4.6. Akademik Personelin Yaş İtibariyle Dağılımı

Osmaniye Korkut Ata Üniversitesi akademik personelinin yaş itibariyle dağılımı Tablo 28’de verilmiştir.

Tablo 28: Akademik Personelin Yaş İtibariyle Dağılımı

	21–25 Yaş	26–30 Yaş	31–35 Yaş	36–40 Yaş	41–50 Yaş	51 ve Üzeri	Toplam
Kişi Sayısı	11	87	155	80	116	45	494
Yüzde (%)	2%	18%	31%	16%	23%	9%	100%

4.7. Akademik Personelin Hizmet Süreleri Dağılımı

Akademik personelin hizmet süreleri itibariyle dağılımı Tablo 29’da verilmiştir.

Tablo 29: Akademik Personelin Hizmet Süreleri Oranlarına Göre Dağılımı

	1-3 Yıl	4-6 Yıl	7-10 Yıl	11-15 Yıl	16-20 Yıl	21 ve Üzeri	TOPLAM
Kişi Sayısı	110	85	108	53	52	86	494
Yüzde (%)	22%	17%	22%	11%	11%	17%	100%

4.8. İdari Personel

İnsan kaynakları ile ilgili olarak idari personel kadroların doluluk oranı, eğitim durumu, hizmet süreleri ve yaş itibariyle dağılım değerleri Tablolar ile gösterilmiştir. İdari personelin kadro doluluk sayıları Tablo 30’da verilmiştir.

Tablo 30: İdari Personel

İdari Personel (Kadroların Doluluk Oranına Göre)	Dolu	Boş	TOPLAM
Genel İdari Hizmetler	252	169	421
Sağlık Hizmetleri Sınıfı	2	10	12
Teknik Hizmetler Sınıfı	66	29	95
Avukatlık Hizmetleri Sınıfı	-	2	2
Yardımcı Hizmetler Sınıfı	21	16	37
TOPLAM	341	226	567

4.9. Engelli İdari Personelin Hizmet Sınıflarına Göre Dağılımı

Osmaniye Korkut Ata Üniversitesinde 11 adet engelli idari personel bulunmaktadır. Engelli personellerin hizmet sınıfını gösteren dağılım, Tablo 31’de verilmiştir.

Tablo 31: Engelli İdari Personelin Hizmet Sınıfına Göre Dağılımı

Hizmet Sınıfı	Unvanı	Engelli Personel Sayısı
Genel İdari Hizmetler	Bilgisayar İşletmeni	8
	Memur	1
	Sekreter	1
Teknik Hizmetler	Teknisyen	1
	Programcı	1
Yardımcı Hizmetler	Hizmetli	1
TOPLAM		13

4.10. İdari Personelin Eğitim Durumu

Osmaniye Korkut Ata Üniversitesi idari personelinin eğitim durumunu gösteren dağılım, Tablo 32’de verilmiştir.

Tablo 32: İdari Personelin Eğitim Durumu

	İlköğretim	Lise	Ön Lisans	Lisans	Yüksek Lisans ve Doktora	TOPLAM
Kişi Sayısı	22	39	62	198	20	341
Yüzde (%)	6,45	11,43	18,18	58,06	5,86	100

4.11. İdari Personelin Hizmet Süresi ve Yaş İtibariyle Dağılımı

Osmaniye Korkut Ata Üniversitesi idari personelinin yaş durumunu gösteren dağılım, Tablo 33’de verilmiştir.

Tablo 33: İdari Personelin Yaş İtibariyle Dağılımı

	21–25 Yaş	26–30 Yaş	31–35 Yaş	36–40 Yaş	41–50 Yaş	51 ve Üzeri	TOPLAM
Kişi Sayısı	9	28	103	73	81	47	341
Yüzde (%)	2,63	8,21	30,20	21,40	23,75	13,78	100

4.12. İdari Personelin Hizmet Süreleri Oranlarına Göre Dağılımı

Osmaniye Korkut Ata Üniversitesi idari personelinin hizmet süresi durumunu gösteren dağılım, Tablo 34’te verilmiştir.

Tablo 34: İdari Personelin Hizmet Süreleri Oranlarına Göre Dağılımı Kişi Sayısı

	1-3 Yıl	4-6 Yıl	7-10 Yıl	11-15 Yıl	16-20 Yıl	21-Üzeri	TOPLAM
Kişi Sayısı	16	61	118	54	21	71	341
Yüzde (%)	4,69	17,88	34,60	15,86	6,15	20,82	100

4.13. Sürekli İşçiler

Osmaniye Korkut Ata Üniversitesindeki, işçilerin çalıştıkları pozisyonlara göre dağılımı Tablo 35’te verilmiştir.

Tablo 35: İşçilerin Çalıştıkları Pozisyonlara Göre Dağılımı

	Dolu	Boş	Toplam
Sürekli İşçiler	187	-	187
TOPLAM	187	-	187

Osmaniye Korkut Ata Üniversitesindeki, 4857 sayılı İş Kanununa tabi sürekli işçilerin sayısı 187’dir.

4.14. Sürekli İşçilerin Hizmet Süreleri

Osmaniye Korkut Ata Üniversitesi sürekli işçilerinin hizmet sürelerine göre dağılımı, Tablo 36’da verilmiştir.

Tablo 36: İşçilerin Hizmet Sürelerine Göre Dağılımı

	1-3 Yıl	4-6 Yıl	7-10 Yıl	11-15 Yıl	16-20 Yıl	21-Üzeri	TOPLAM
Kişi Sayısı	23	47	97	11	6	3	187
Yüzde (%)	12,29	25,13	51,87	5,88	3,20	1,60	100%

4.15. Sürekli İşçilerin Yaş İtibariyle Dağılımı

Osmaniye Korkut Ata Üniversitesi sürekli işçilerin yaş itibariyle dağılımı, Tablo 37’de verilmiştir.

Tablo 37: Sürekli İşçilerin Yaş İtibariyle Dağılımı

	21-25 Yaş	26-30 Yaş	31-35 Yaş	36-40 Yaş	41-50 Yaş	51-Üzeri	TOPLAM
Kişi Sayısı	-	15	42	49	66	15	187
Yüzde (%)	-	8,02	22,45	26,20	35,29	8,02	100%

4.16. İdari Personelin Atamasına İlişkin Bilgiler

2019 yılında ataması yapılan, göreve başlayan, emekli olan veya diğer nedenlerden Osmaniye Korkut Ata Üniversitesinden ayrılan personel sayıları Tablo 38’de verilmiştir.

Tablo 38: Personellerin Atamasına/Ayrılmasına İlişkin Bilgiler

	2019 Yılında Ataması Yapılan Personel Sayısı	2019 Yılında Ayrılan Personel Sayısı	
		Emekli	Diğer
Akademik Personel	56	-	13
İdari Personel	13	4	11
TOPLAM	69	4	24



Resim 12: OKÜ İktisadi ve İdari Bilimler Fakültesi

5. Sunulan Hizmetler

5.1. Eğitim Hizmetleri

Osmaniye Korkut Ata Üniversitesi öğrenci sayıları, örgün öğretim ve ikinci öğretim olmak üzere iki ayrı grupta, kız ve erkek öğrencilerin sayıları dikkate alınarak Tablo 39'da verilmiştir.

Tablo 39: Osmaniye Korkut Ata Üniversitesi Öğrenci Sayıları

BİRİM ADI	1.ÖĞRETİM			2.ÖĞRETİM			1. ve 2. ÖĞRETİM		
	KIZ	ERKEK	TOPLAM	KIZ	ERKEK	TOPLAM	KIZ	ERKEK	TOPLAM
MYO (TOPLAM)	1020	1932	2952	364	882	1246	1384	2814	4198
Osmaniye MYO	631	1361	1992	357	871	1228	988	2232	3220
Kadirli MYO	80	232	312	1	3	4	81	235	316
Düziçi MYO	120	181	301	-	-	-	120	181	301
Bahçe MYO	189	158	347	6	8	14	195	166	361
YÜKSEKOKULLAR (TOPLAM)	152	165	317	-	-	-	152	165	317
Kadirli Uygulamalı Bilimler Yüksekokulu	133	144	277	-	-	-	133	144	277
Beden Eğitimi ve Spor Yüksekokulu	19	21	40	-	-	-	19	21	40
Yabancı Diller Yüksekokulu	-	-	-	-	-	-	-	-	-
FAKÜLTELER (TOPLAM)	2268	2735	5003	853	1485	2338	3121	4220	7341
Mühendislik Fakültesi	280	1070	1350	93	668	761	373	1738	2111
Sağlık Bilimleri Fakültesi	441	154	595	-	-	-	441	154	595
Fen Edebiyat Fakültesi	499	417	916	195	106	301	694	523	1217
İktisadi ve İdari Bilimler Fakültesi	601	808	1409	281	427	708	882	1235	2117
Mimarlık,Tasarım ve Güzel Sanatlar Fakültesi	-	-	-	-	-	-	-	-	-
İlahiyat Fakültesi	337	236	573	284	284	568	621	520	1141
Kadirli Sosyal ve Beşeri Bilimler Fakültesi	110	50	160	-	-	-	110	50	160
ENSTİTÜLER (TOPLAM)	222	289	511	33	126	159	255	416	670
Sosyal Bilimler Enstitüsü	128	154	282	33	126	159	161	281	442
Fen Bilimleri Enstitüsü	94	135	229	-	-	-	94	135	229
GENEL TOPLAM	3662	5122	8784	1250	2493	3743	4912	7615	12526

Osmaniye Korkut Ata Üniversitesindeki Doktora Programları öğrencilerinin sayılarına ilişkin bilgiler Tablo 40’te verilmiştir.

Tablo 40: Doktora Programları Öğrenci Sayıları

ENSTİTÜLER	DOKTORA	TOPLAM
SOSYAL BİLİMLER ENSTİTÜSÜ	62	62
FEN BİLİMLERİ ENSTİTÜSÜ	30	30
TOPLAM	92	92

5.1.1. Engelli Öğrenci Sayıları

Osmaniye Korkut Ata Üniversitesindeki engelli öğrencilerin sayılarına ilişkin bilgiler Tablo 41’de verilmiştir.

Tablo 41: Engelli Öğrenci Sayıları

	I.ÖĞRETİM		II. ÖĞRETİM		TOPLAM
	ERKEK	KIZ	ERKEK	KIZ	
MESLEK YÜKSEKOKULLARI	6	1	10	1	18
YÜKSEKOKULLAR	2	2	-	-	4
FAKÜLTELER	4	2	10	4	20
ENSTİTÜLER	-	-	-	-	-
TOPLAM	12	5	20	5	42

5.1.2. Sınıflara Göre Öğrenci Dağılımı

Osmaniye Korkut Ata Üniversitesi öğrencilerinin sınıflara göre dağılım sayıları Tablo 42’de verilmiştir.

Tablo 42: Sınıflara Göre Öğrenci Dağılımı

	HAZIRLIK	1.SINIF	2. SINIF	3. SINIF	4. SINIF	TOPLAM
MESLEK YÜKSEKOKULLARI	1	1256	2941	-	-	4198
YÜKSEKOKULLAR	-	102	47	68	100	317
FAKÜLTELER	93	1136	1235	1756	3121	7341
ENSTİTÜLER	-	360	263	18	29	670
TOPLAM	94	2854	4486	1842	3250	12526

5.1.3. Çift Anadal ve Yandal Programına Katılan Öğrenci Sayısı

Osmaniye Korkut Ata Üniversitesi öğrencilerinin çift anadal ve yandal programına göre dağılım sayıları Tablo 43'te verilmiştir.

Tablo 43: Çift Anadal ve Yandal Programına Katılan Öğrenci Sayısı

	ÇİFT ANADAL PROGRAMI	YANDAL PROGRAMI	TOPLAM
İKTİSADİ VE İDARİ BİLİMLER FAKÜLTESİ	-	2	2
MÜHENDİSLİK FAKÜLTESİ	23	1	24
TOPLAM	23	3	26

5.1.4. Disiplin Cezaları

Osmaniye Korkut Ata Üniversitesinde uzaklaştırma, kınama veya uyarı cezası alan öğrencilere ilişkin bilgiler Tablo 44'te verilmiştir.

Tablo 44: Disiplin Cezaları

DÖNEM İÇİNDE CEZA ALANLAR							
Uyarma		Kınama		Uzaklaştırma		Çıkarma	
Erkek	Kız	Erkek	Kız	Erkek	Kız	Erkek	Kız
2	2	-	-	5	3	-	-

5.1.5. Yatay Geçişle Üniversitemize Gelen Öğrencilerin Sayıları

Osmaniye Korkut Ata Üniversitesine yatay geçiş ile gelen öğrenci sayısı Tablo 45'te verilmiştir.

Tablo 45: Yatay Geçiş ile Üniversitemize Gelen Öğrenci Sayıları

BİRİM ADI	GELEN ÖĞRENCİ SAYISI
FEN EDEBİYAT FAKÜLTESİ	31
İKTİSADİ VE İDARİ BİLİMLER FAKÜLTESİ	46
İLAHİYAT FAKÜLTESİ	92
MÜHENDİSLİK FAKÜLTESİ	65
KADIRLI SOSYAL VE BEŞERİ BİLİMLER FAKÜLTESİ	1
BAHÇE MESLEK YÜKSEKOKULU	3
DÜZİÇİ MESLEK YÜKSEKOKULU	3
KADIRLI MESLEK YÜKSEKOKULU	1
OSMANİYE MESLEK YÜKSEKOKULU	51
SAĞLIK BİLİMLERİ FAKÜLTESİ	40
TOPLAM	333

5.1.6. Dikey Geçişle Üniversiteye Gelen Öğrenci Sayısı

Osmaniye Korkut Ata Üniversitesine dikey geçiş yapan öğrenci sayıları Tablo 46'da verilmiştir.

Tablo 46: Dikey Geçiş ile Üniversitemize Gelen Öğrenci Sayıları

BİRİM ADI	GELEN ÖĞRENCİ SAYISI
İKTİSADİ VE İDARİ BİLİMLER FAKÜLTESİ	16
İLÂHİYAT FAKÜLTESİ	12
MÜHENDİSLİK FAKÜLTESİ	31
KADIRLI SOSYAL VE BEŞERİ BİLİMLER FAKÜLTESİ	3
KADIRLI UYGULAMALI BİLİMLER FAKÜLTESİ	6
SAĞLIK BİLİMLERİ FAKÜLTESİ	12
TOPLAM	80



Resim 13: OKÜ 15 Temmuz Şehitler Amfisinde Etkinlik

Osmaniye Korkut Ata Üniversitesi yabancı uyruklu öğrencilerin geldikleri ülke ve birimlere göre dağılımı Tablo 47’de verilmiştir.

Tablo 47: Yabancı Uyruklu Öğrencilerin Geldikleri Ülke ve Birimlere Göre Dağılımı

Birim Adı	Geldiği Ülke	Cinsiyeti		Toplam
		Kız	Erkek	
Fen Edebiyat Fakültesi	Azerbaycan	1	1	2
	Suriye	4	1	5
	Türkiye	3	4	7
İktisadi ve İdari Bilimler Fakültesi	Azerbaycan	5	33	38
	Türkmenistan	1	5	6
	Türkiye	2	5	7
	Suriye	7	9	16
Mühendislik Fakültesi	Azerbaycan	-	6	6
	Türkmenistan	1	5	6
	Türkiye	13	15	28
	Filistin	-	-	-
	Kenya	-	-	-
	Kırgızistan	-	-	-
	Afganistan	-	-	-
	Suriye	13	24	37
	Mısır	-	1	1
	Zambia	-	1	1
İlahiyat Fakültesi	Suriye	10	2	12
	Türkiye	2	4	6
Kadirli Uygulamalı Bilimler Yüksekokulu	Suriye	1	-	1
	Azerbaycan	-	2	2
Bahçe Meslek Yüksekokulu	Türkmenistan	-	-	-
	Suriye	1	-	1
Osmaniye Meslek Yüksekokulu	Suriye	5	10	15
	Türkmenistan	-	2	2
	Türkiye	3	3	6
Kadirli Meslek Yüksekokulu	Suriye	-	1	1
Kadirli Sosyal ve Beşeri Bilimler Fakültesi	Türkmenistan	-	1	1
Sağlık Bilimleri Fakültesi	Türkiye	1	-	1
TOPLAM		73	135	208

5.1.7. Öğrenci Kontenjanları

Halen eğitim-öğretimi sürdüren akademik birimlere ait ÖSYM kontenjanları, yerleşen öğrenci sayıları, boş kalan kontenjanlar ve doluluk oranları Tablo 48’de gösterilmiştir.

Tablo 48: Öğrenci Kontenjanlar

BİRİMİ	BÖLÜM	ÖSS Kontenjanı	ÖSS Sonucu Yerleşen	ÖSS Sonucu Kayıt Yaptıran	Doluluk Oranı (%)
MÜHENDİSLİK FAKÜLTESİ	Elektrik Elektronik Mühendisliği	62	8	7	11,29
	Enerji Sistemleri Mühendisliği	21	1	1	4,76
	Harita Mühendisliği	31	9	9	29,03
	İnşaat Mühendisliği	72	18	17	23,61
	İnşaat Mühendisliği (İ.Ö.)	62	3	3	4,83
	Makine Mühendisliği	41	4	4	9,75
	Kimya Mühendisliği	21	0	0	0
	Endüstri Mühendisliği	41	8	8	19,51
FEN EDEBİYAT FAKÜLTESİ	Arkeoloji	20	14	12	60,00
	Tarih	62	63	62	100
	Türk Dili ve Edebiyatı	62	66	62	100
	Türk Dili ve Edebiyatı (İ.Ö.)	62	68	62	100
	İngiliz Dili ve Edebiyatı	62	66	62	100
	Matematik	31	32	31	100
İİBF	İşletme	41	42	41	100
	Yönetim Bilişim Sistemleri	62	62	62	100
	Siyaset Bilimi ve Kamu Yönetimi	62	63	62	100
	İktisat	41	25	24	58,53
	Uluslararası Ticaret ve Lojistik	52	45	42	80,76
	Uluslararası İlişkiler	41	42	41	100

BİRİMİ	BÖLÜM	ÖSS Kontenjanı	ÖSS Sonucu Yerleşen	ÖSS Sonucu Kayıt Yaptıran	Doluluk Oranı (%)
İLAHİYAT FAKÜLTESİ	İlahiyat	93	95	93	100
	İlahiyat (İ.Ö.)	82	83	82	100
KADIRLI SOSYAL VE BEŞERİ BİLİMLER FAKÜLTESİ	Bilgi ve Belge Yönetimi	52	54	44	84,61
	Coğrafya	41	45	41	100
SAĞLIK BİLİMLERİ FAKÜLTESİ	Hemşirelik	82	83	82	100
	Beslenme ve Diyetetik	72	73	72	100
	Sağlık Yönetimi	41	43	41	100
BEDEN EĞİTİMİ VE SPOR YÜKSEKOKULU	Beden Eğitimi ve Spor Öğretmenliği	40	41	41	102,5
OSMANIYE MESLEK YÜKSEKOKULU	Bilgisayar Programcılığı	47	50	46	97,87
	Çevre Koruma ve Kontrol	26	27	26	100
	Çocuk Gelişimi	67	70	66	98,50
	Çocuk Gelişimi (İ.Ö.)	52	54	51	98,07
	Elektrik	47	50	47	100
	Elektronik Teknolojisi	41	45	40	97,56
	Harita ve Kadastro	62	65	60	96,77
	Harita ve Kadastro (İ.Ö.)	41	44	40	97,56
	İnşaat Teknolojisi	62	65	62	100
	İnşaat Teknolojisi (İ.Ö.)	41	43	41	100
	İşletme Yönetimi	62	67	61	98,38
	İşletme Yönetimi (İ.Ö.)	41	47	41	100
	Makine	47	48	47	100
	Muhasebe ve Vergi Uygulamaları	62	69	61	98,38
	Muhasebe ve Vergi Uygulamaları (İ.Ö.)	41	46	41	100
	Posta Hizmetleri	62	71	62	100
	Posta Hizmetleri (İ.Ö.)	62	64	62	100
Tekstil Teknolojisi	31	28	21	67,74	

BİRİMİ	BÖLÜM	ÖSS Kontenjanı	ÖSS Sonucu Yerleşen	ÖSS Sonucu Kayıt Yaptıran	Doluluk Oranı (%)
DÜZİÇİ MESLEK YÜKSEK OKULU	Gıda Teknolojisi	31	37	26	83,87
	Dış Ticaret	26	30	26	100
	Kimya Teknolojisi	26	28	26	100
	Bankacılık ve Sigortacılık	31	34	31	100
	Lojistik	31	37	30	96,77
	Özel Güvenlik Koruma	41	45	34	82,92
	Raylı Sistemler İşletmeciliği	41	43	37	90,24
	Bilgi Güvenliği Teknolojisi	41	47	38	92,68
	Sosyal Güvenlik	41	47	41	100
	Elektrik	26	29	26	100
	Elektronik Teknolojisi	31	33	30	96,77
	Muhasebe ve Vergi Uygulamaları	41	48	41	100
KADIRLI UYGULAMALI BİLİMLER YÜKSEKOKULU	Gastronomi ve Mutfak Sanatları	52	54	52	100
	Organik Tarım İşletmeciliği	31	10	10	32,25
	Sayfa Toplamı				
TOPLAM		2836	2631	2431	85,71

5.1.8. Kaydı Silinen Öğrenci Sayısı

Osmaniye Korkut Ata Üniversitesinden çeşitli nedenlerle ayrılan öğrencilerin sayıları Tablo 49’da verilmiştir.

Tablo 49: Kaydı Silinen Öğrenci Sayıları

	Kendi İsteği ile Ayrılan	Öğretim Ücreti ve Katkı Payı Yatırmayanlar	Başarısızlık (Azami Süre)	Yüksek Öğretimden Çıkarma	Yatay Geçiş	Diğer	TOPLAM
FEN EDEBİYAT FAKÜLTESİ	36	-	-	-	15	-	51
İKTİSADİ VE İDARİ BİLİMLER FAKÜLTESİ	24	-	1	-	1	2	28
İLAHİYAT FAKÜLTESİ	11	-	4	-	4	-	19
MİMARLIK TASARIM VE GÜZEL SANATLAR FAKÜLTESİ	-	-	-	-	-	-	-
MÜHENDİSLİK FAKÜLTESİ	37	-	5	-	9	-	51
SAĞLIK BİLİMLERİ FAKÜLTESİ	-	-	-	-	-	-	-
KADİRLİ UYGULAMALI BİLİMLER YÜKSEKOKULU	6	-	-	-	2	-	8
BEDEN EĞİTİMİ VE SPOR YÜKSEKOKULU	-	-	-	-	-	-	-
KADİRLİ SOSYAL VE BEŞERİ BİLİMLER FAKÜLTESİ	-	-	-	-	-	-	-
BAHÇE MYO	15	-	57	-	1	-	73
DÜZİÇİ MYO	6	-	47	-	-	-	53
KADİRLİ MYO	7	-	83	-	2	1	93
OSMANİYE MYO	86	-	177	-	2	-	265
TOPLAM	228		374		36	3	641

5.2. Diğer Eğitim Hizmetleri

Osmaniye Korkut Ata Üniversitesi, uluslararası gelişmeler ve yükseköğretimle ilgili değişimler doğrultusunda; uluslararası, ulusal ve bölgesel gelişmelere cevap verecek stratejileri geliştirme ve bunları hayata geçirme konusunda oldukça isteklidir. Bu bağlamda, fırsat eşitliğine dayalı, akademik özgürlüklere duyarlı, toplumla yakından ilgili, akademik gelişmeleri yakından takip eden, disiplinlerarası çalışmaları destekleyen, yaşam boyu öğrenmeyi benimseyen ve öğrenci merkezli eğitimi esas alan yaklaşımlar, OKÜ'nün öncelikleri arasında yer almaktadır.

1- Osmaniye Korkut Ata Üniversitesi tarafından, paydaşlara yönelik eğitim hizmeti verilmekte, mesleki danışmanlık, bilirkişilik, kurullarda üyelik, proje hizmetlerinde görev alma; iş becerilerinin artırılması, ara insan gücünün yetiştirilmesi amacıyla halka yönelik eğitim çalışmaları ve yaşam boyu öğrenme kursları; seminer, konferans ve sempozyumlar düzenlenmekte ve stajlar tertip edilmektedir.

2- Osmaniye Korkut Ata Üniversitesi Sağlık Kültür ve Spor Daire Başkanlığı bünyesinde çok farklı dallarda öğrenci kulüpleri bulunmaktadır. Öğrenci gelişimine yönelik sosyal, kültürel ve sportif faaliyetler bütçe ve fizikî imkânlar dâhilinde desteklenmektedir. Öğrenci kulüplerinin faaliyetlerini sürdürebilmeleri için çalışma ofisleri bulunmaktadır. Öğrenci konseyi tarafından çeşitli sosyal ve kültürel faaliyetler de desteklenmektedir.

3- Osmaniye Korkut Ata Üniversitesi, 90 öğrencisine kısmi zamanlı işlerde çalışma imkânı sunarak eğitim-öğretim harcamalarına katkıda bulunmaktadır. Öğrencilerimizin, Üniversitemizin çeşitli birimlerinde kısmi zamanlı işlerde görev almaları neticesinde mezuniyet sonrası iş hayatına dair tecrübe elde etmeleri sağlanmaktadır.

4- Osmaniye Korkut Ata Üniversitesi Sosyal Tesisleri, yapılacak bilimsel, sosyal ve kültürel etkinliklere katılacak konukların, tüm ihtiyaçlarının karşılanabileceği şekilde düzenlenmiştir.

5- Osmaniye Korkut Ata Üniversitesi Mezunları ve Mensupları Derneği (OKÜMDER), mezunlarına yönelik hizmet vermek amacıyla kurulmuştur. Mezunlarla iletişim halinde olabilmek için mezun bilgi sistemi oluşturulmuş olup çalışmalar devam etmektedir.

6- Kütüphane binasında halkın kullanımına açık 7/24 okuma salonları, ilimiz ve çevre illerin öğrencilerinin kolayca ulaşabileceği oyuncak müzesi, planetaryum ve gözlem evi bulunmaktadır.

7- Ülkenin 2023 vizyonunu dikkate alarak enerji, tarım ve gıda hedefleri ile uyumlu olarak, kurumun Uygulama ve Araştırma Merkezi (UYGAR) kapsamında OKÜMERLAB bünyesinde bu üç öncelikli alan ile ilgili birimler kurulmuş olup, çalışmaları devam etmektedir. OKÜ enerji verimliliği hizmetlerini yürütebilmek için şirketleri yetkilendirebilen ve sertifika (Enerji Yöneticisi-Etüt Proje) eğitim faaliyetlerini uygulamalı olarak gerçekleştirebilen Türkiye'de aktif olarak faaliyet gösteren tek yetkili Üniversitedir. Enerji ve Tabii Kaynaklar Bakanlığı'ndan (ETKB) alınan yetki çerçevesinde OKÜ bünyesinde yürütülen faaliyetlerin tümü Enerji Eğitim-Etüt, Uygulama ve Araştırma Merkezi

(ENERMER) koordinasyonunda gerçekleştirilmektedir. Yürütülen faaliyetler, ETKB ve OKÜ komisyonlarınca denetlenmekte ve izlenmektedir.

8- Öğrencilerin ve halkın kullanımına yönelik içerisinde sauna ve buhar hamamı bulunan 1 yarı olimpik yüzme havuzu, halı saha, 2 tenis kortu, FIFA standartlarına uygun çim saha, fitness salonu, 2 squash salonu, çeşitli spor alanları, önlisans, lisans ve lisansüstüne yönelik laboratuvarlar donanımlı çalışma alanları aktif olarak hizmet vermektedir.



Resim 14: OKÜ Bisiklet Kulübü Etkinliği

5.3. Diğer Hizmetler

5.3.1. Öğrenci Kolları

Öğrencilerin mesleki anlamda donanımlı hale gelmesinin yanında özgür düşünme yeteneklerinin gelişmesi de hayatta başarıya giden yolda zorunludur. Bu nedenle gençlerin zamanlarının değerlendirilmesi ve enerji yükünün olumlu bir yaratıcılığa yönelmesinde sanatsal, kültürel ve düşünsel etkinlikler önemli yer tutmaktadır. Osmaniye Korkut Ata Üniversitesi bünyesinde, öğrencilerin sosyal ilişkileri kuvvetli, küresel bir bakış açısına sahip, bilimsel düşünebilen bireyler olarak yetişebilmesi için özgürce etkinliklerde bulunabileceği değişik branşlarda faaliyet gösteren 37 adet öğrenci kolu bulunmaktadır.

Tablo 50: Faaliyette Olan Kulüpler

Sıra No	Kulüp Adı	Danışman Öğretim Elemanı
1	OKÜ Genç Gönülleri Kulübü	Dr. Öğr. Üyesi Ahmet DOĞAN
2	OKÜ Fikir Etkinlik Kulübü	Dr. Öğr. Üyesi Ahmet DOĞAN
3	OKÜ Gıda Kulübü	Arş. Gör. Özge SÜFER
4	OKÜ Genç Fenerbahçeliler Taraftar Kulübü	Öğr. Gör. Demet ÖZTÜRK
5	OKÜ Yenilenebilir Enerji Kulübü	Doç. Dr. Bülent YANIKTEPE
6	OKÜ Genç Fikirler Kulübü	Dr. Öğr. Üyesi Emrah MERAL
7	OKÜ Yapı Kulübü	Dr. Öğr. Üyesi Behçet DÜNDAR
8	OKÜ Santraç Kulübü	Arş. Gör. Şaban YALGIN
9	OKÜ Bisiklet Kulübü	Öğr. Gör. A. Ertuğrul ARIK
10	OKÜ IEEE Kulübü	Dr. Öğr. Üyesi Aybüke LEBA
11	OKÜ Geleceğe Uzanan Eller Kulübü	Öğr. Gör. Merve Bilgen YAŞAR
12	OKÜ Müzik ve Sanat Kulübü	Öğr. Gör. Fatih UÇAR
13	OKÜ Beslenme ve Sağlıklı Yaşam Kulübü	Arş. Gör. Yahya Faruk KARATAŞ
14	OKÜ Harita Mühendisliği Kulübü	Dr. Öğr. Üyesi Selim Serhan YILDIZ
15	OKÜ STK Divanı Kulübü	Dr. Öğr. Üyesi Üyesi Fazıl NACAR
16	OKÜ Kültür ve Edebiyat Kulübü	Dr. Öğr. Üyesi Ali DOĞANER
17	OKÜ Kızılay Kulübü	Öğr. Gör. Birsen İmren SELAMOĞLU
18	OKÜ Yeniler Kulübü	Dr. Öğr. Üyesi Suat ÖNAL
19	OKÜ Arkeoloji Topluluğu Kulübü	Arş. Gör. Musa Can FIRAT
20	OKÜ Sahne Oyunları Kulübü	Öğr. Gör. Celal BIÇAKÇI
21	OKÜ IARES Kulübü	Dr. Öğr. Üyesi Müslüm DEMİR

Sıra No	Kulüp Adı	Danışman Öğretim Elemanı
22	OKÜ Türkçe Düşünce Kulübü	Doç. Dr. Mustafa Fedai ÇAVUŞ
23	OKÜ Tarih Topluluğu Kulübü	Arş. Gör. Mustafa GAZEL
24	OKÜ Yazılım ve Robotik Kulübü	Dr. Öğr. Üyesi İbrahim ÖZTÜRK
25	OKÜ Birlik Kulübü	Doç. Dr. Mutlu Yüksel AVCILAR
26	OKÜ Engelsiz Gelecek Kulübü	Öğr. Gör. Mehmet İŞIKER
27	OKÜ Şiddetle Mücadele Kulübü	Öğr. Gör. İmray NUR
28	OKÜ Osmaniye Uni Bjk Kulübü	Dr. Öğr. Üyesi Tuğba YOLCU
29	OKÜ Bilim ve Akıl Oyunları Kulübü	Arş. Gör. Aykut EMNİYET
30	OKÜ Dans Kulübü	Dr. Öğr. Üyesi Ebru Gözüyeşil
31	OKÜ Geleneksel Okçuluk	Arş. Gör. Murat Farsak
32	OKÜ Dağcılık ve Spor Tırmanışları Kulübü	Arş. Gör. Mithat EKİNCİ
33	OKÜ Vizyon Kulübü	Öğr. Gör. Eyyüp Serkan ÖNCEL
34	OKÜ Osmanlı Medeniyeti	Dr. Öğr. Üyesi Nuri ERDEM
35	OKÜ Stratejik Düşünce Kulübü	Arş. Gör. Muhammet Talha KAKIZ
36	OKÜ Uluslararası İlişkiler Araştırma Kulübü	Öğr. Gör. Mehmet Onur ÖZER
37	OKÜ Genç Yeşilay Kulübü	Öğr. Gör. Şehmus ÜNVERDİ



Resim 15: OKÜ Dünya Çocuk Hakları Günü Etkinliği

5.3.2. Sportif Etkinlikler

Öğrencilerin ve personelin beden ve ruh sağlıklarının korunması ve geliştirilmesi, onlara disiplinli çalışma alışkanlığı kazandırılması, spora ilgi duymalarının sağlanması, enerjilerini bu olumlu yönde kullanmaları ile olumsuz ortamlardan uzaklaşmaları ve boş zamanlarını değerlendirmek için ilgi duydukları spor dalında çalışmalar yapmaları için gerekli ortam oluşturulmaktadır.

Grup çalışmaları ve karşılaşmalar düzenlenmekte, yurtiçinde yapılan spor karşılaşmalarına Osmaniye Korkut Ata Üniversitesini temsilen öğrencilerimiz gönderilmektedir.

5.3.3. Kültürel Etkinlikler

Osmaniye, son derece önemli bir konumda bulunan, çevresindeki pek çok büyük ilin geçiş noktasında, her türlü ulaşım ağına yakın bir ildir. Böylesine verimli bir noktada bulunan Osmaniye’de, bizler Üniversite olarak bilimsel projelerimizi geliştirip uygulayabileceğimiz, gençlerimize ve halkımıza fayda sağlayacak pek çok çalışmanın öncüsü olmaya adayız. Bu doğrultuda Şehir-Toplum-Üniversite kaynaşmasını gerçekleştirebilmiş üniversitelerin ve şehirlerin gelişebileceğinin idrakindeyiz. Üniversitemizin akademik yaşamına başlamasıyla birlikte, Osmaniye’de ekonomik, sosyal, kültürel ve bilimsel anlamda bir hareketlilik yaşanmaya başlanmıştır. Kültürel etkinliklerimizle üzerimize düşen görevleri halkımıza yakışır bir şekilde yerine getirme çabamız artarak sürecektir.

5.4. İdari Hizmetler

2019 yılı bütçesinde Üniversitemize tahsis edilen, Personel Giderleri Ödenekleri % 100, Sosyal Güvenlik Kurumu Giderleri Ödenekleri % 99, Mal ve Hizmet Alımı Giderleri Ödenekleri % 91, Cari Transferler % 93 ve Sermaye Giderleri Ödeneklerinin % 90’ü kullanılmıştır.

Osmaniye Korkut Ata Üniversitesi 2019 yılı içinde yatırım programında yer alan;

2019 Yılı Yatırım Projelerinin Dağılımı; Eğitim-Yükseköğretim ve Spor, DKH-Sosyal sektörü olmak üzere 2 sektör altında toplanmıştır. 2019 yılında yatırım için tahsis edilen ödeneklerin % 90’ı kullanılmıştır. Üniversitemizin fiziksel ve teknolojik gelişmesine yardımcı olacak yatırımların planlama ve uygulama işlemleri yapılmıştır.

2019 yılında sunulan hizmetlere aşağıda yer verilmiştir.

2019H032370 Çeşitli Ünitelerin Etüt Projesi

2019 yılı içerisinde; Çeşitli Ünitelerin Etüt Projesi işimizde herhangi bir gerçekleşme olmamıştır.

2009H032130 Kampus Altyapısı Projesi

2019 yılı içerisinde; Kampus Altyapısı Projesi işimizde herhangi bir gerçekleşme olmamıştır. 2020 yılı için altyapı projelendirme çalışmaları devam etmektedir.

2009H032140 Derslik ve Merkezi Birimler Projesi

2019 yılı içerisinde; 2017 yılı ilk yarısında başlayan Bahçe MYO Binası İnşaatı ile Mühendislik Fakültesi Laboratuvar İnşaatı tamamlanmış ve kullanıma açılmıştır.

2009H032150 Lojman ve Sosyal Tesisler Projesi

2019 yılı içerisinde; Lojman ve Sosyal Tesis Projesi işimizde herhangi bir gerçekleşme olmamıştır.

2019H033270 Muhtelif İşler Projesi**Yapı İşleri ve Teknik Daire Başkanlığı tarafından:**

2019 yılı içinde; mevcut binaların bakımı, onarımı, tadilatı, yenileme ve tamiratlarını yapmak ve derslik ihtiyacını karşılamak gerekliliğinden yola çıkılarak bu ödeneğin harcaması yapılmıştır. Üniversitemizin yatırım programında yer alan muhtelif işler işimizde, tadilat işi, çeşitli mal alımı, idari binanın, laboratuvarın ve derslik bloklarının onarımı ve bakımı yapılmıştır. Kampüs içindeki bazı binaların çatı onarımları ve yalıtımları ile dış cephe kaplamaları, bina içi boya-badana vb. işleri yapılmıştır.

İdari ve Mali İşler Daire Başkanlığı tarafından:

2019 yılı içinde; akademik ve idari birimlerin makine teçhizat ihtiyaçları temin edilerek birim depolarına girişleri sağlanmıştır. Hizmet ve faaliyetlerin etkin ve etkili bir şekilde yerine getirilmesi için, mevcut kaynaklar en uygun ve verimli bir şekilde kullanılmaya çalışılmıştır. Finansal kaynaklarımız harcama aşamasında en kaliteli mal, malzeme ve hizmeti en kısa sürede ve en ucuz şekilde temin edilmek amacıyla kullanılmıştır.

Bilgi İşlem Daire Başkanlığı tarafından:

2019 yılı içerisinde Bilgi İşlem Daire Başkanlığımızca TS ISO/IEC 27001 Bilgi Güvenliği Yönetim Sistemi ile ilgili denetimler ve süreçler sonuçlandırılarak Kalite Belgesi alınmıştır.

2019 yılı içinde yapılan işler; Akademik ve İdari birimlerin ihtiyacı için, TÜBİTAK-ULAKNET ile yapılan görüşmeler neticesinde Üniversitemizin internet çıkış hızı 300 Mbps'ye çıkarılmıştır. Bu çalışmayla Üniversitemizin bilişim ağı son üç yıl içerisinde altı katına ulaşmıştır. İdari ve akademik personele ait e-mail hesaplarının gruplandırılması ve ilişkisi kesilen personellerin e-mail hesaplarının kapatılması işlemleri yapılmıştır. Öğrenci Otomasyon Bilgi Sistemleri ve EBYS Otomasyon Bilgi Sistemleri bakım ve onarım işlemleri yaptırılmıştır.

Microsoft Open Value Eğitim Çözümleri Lisansı (1 yıl süreli-250 adet) alımı yapılmıştır. DevExpress Universal (Geliştiriciler İçin NET UI Denetimi Yazılımı (1 Kullanıcı), HP Blade System C7000 Şase İçin 24 Port 10G FlexFabric Anahtarlama Modülü-Blade Şase Switch İçin 10G SR SFP Çevirici-HP Blade System C7000 Şase için Blade Sunucu alımı yapılmıştır.

Veam Backup&Replication Enterprise (8CPU) Yazılımı Lisans Yenileme Alımı (1 Yıl), Penetrasyon (sızma testi) hizmeti, Palo Alto PA-3050 URL Filterin Lisans alımı vb. alımlar yapılmış ve hizmete sunulmuştur.

2019H035450 Yayın Alımı Projesi

Kütüphane ve Dokümantasyon Daire Başkanlığı Yayın Alımı Projesi İşinde 2019 yılı içinde; akademik ve idari birimlerin ihtiyacı için, 2019 eğitim-öğretim döneminde kütüphanedeki kitap sayısı, abone olunan veri tabanı sayısı ile öğrenci başına düşen kitap sayısı artırılarak, kütüphane kullanıcı memnuniyet oranı yükseltilmiştir.

2008H050160 Açık ve Kapalı Spor Salonu Projesi

Üniversitemizin yatırım programında yer alan Spor Tesisleri işimizde 2019 yılı içerisinde herhangi bir gerçekleştirme olmamıştır.

2010K121290 DKH Merkezi Araştırma Laboratuvarı Projesi

OKÜ Merkezi Araştırma Laboratuvarı ait ödenekler yetersiz olduğundan, laboratuvar donanım ve cihazlarının alımları yapılmamış olup, çalışmalar devam etmektedir.

2019 Yılı Yatırım Uygulamaları

Yatırım karakterli altyapı geliştirme projelerimizin, Ülkemiz yatırım politikaları ve Cumhurbaşkanlığı Strateji ve Bütçe Başkanlığı Plan ve Programlarına uygun olarak bitirilmesi hedeflenmektedir.

Bu çerçevede, bütçe uygulamaları, şimdiye kadar olduğu gibi kamu harcamalarında mali disiplin ilkeleri ve belirlenen bütçe hedefleri esas alınarak, Üniversitemizin bütçe ödeneklerinin, ayrıntılı harcama programı çerçevesinde azami tasarruf anlayışı ile kullanımına özen gösterilmiştir.

Akademik ve idari hizmetlerin istenilen düzeyde ve kalitede sunulabilmesi amacıyla, tahsis edilen kaynakların bütçe ve gider mevzuatına uygun olarak etkili, ekonomik ve verimli bir şekilde kullanılmasına devam edilecektir.

Verilen ödeneklerle, 2019 yılı içinde tamamlanamayan projelerin 2020 yılında bitirilmesi beklenmektedir. Ayrıca devam eden projelerin süresinde bitirilmesi için ihtiyaç duyulan ek ödenek gibi mali desteklerin sağlanması amacıyla ilgili kuruluşların nezdinde zamanında girişimlerde bulunulacaktır.

Yatırım Uygulamalarında Karşılaşılan Temel Sorunlar

Osmaniye Korkut Ata Üniversitesinin mevcut arsa ve arazileri tek parça halinde olmayıp dağınık halde bulunmaktadır. Bu dağınık yapı, Üniversitenin planlanmasında büyük sorun teşkil etmektedir. Bu parsellerin bütünleştirilmesi için bazı girişimlerde bulunulmuş olup çalışmalar devam etmektedir.

T.C. Hazine ve Maliye Bakanlığı ile Cumhurbaşkanlığı Strateji ve Bütçe Başkanlığı tarafından idari ve teknik insan kaynaklarının bilgi düzeyinin artırılmasına yönelik olarak hizmet içi eğitim faaliyetlerinin sağlanması yararlı olacaktır.

Arazi tahsisi ve kamulaştırma işleminin bürokratik ve mali engeller nedeniyle gerçekleşmemesi sonucunda tahsis edilen ödeneklerin tamamının kullanılamaması, Yapım

İşleri İhale Mevzuatının uygulanmasında, ihale sürecinin çok uzun sürmesi, çok sayıda evrak düzenlenmesi gibi nedenlerle gecikmeler olması uygulamalarda karşılaşılan temel sorunlardır.

6. Yönetim ve İç Kontrol Sistemi

6.1. Yönetim

Osmaniye Korkut Ata Üniversitesi yönetimi; 2547 sayılı Yükseköğretim Kanunu, 2809 sayılı Yükseköğretim Kurumları Teşkilat Kanunu, Yükseköğretim Üst Kuruluşları ile Yükseköğretim Kurumlarının İdari Teşkilatları Hakkında Kanun Hükmünde Kararname ve 5018 sayılı Kamu Mali Yönetimi ve Kontrol Kanunu, 5436 sayılı Kanunun 12. maddesi ile değiştirilmiş (II) sayılı Cetvelin (A) maddesinde sayılan Yükseköğretim Kurulu, Üniversiteler ve Yüksek Teknoloji Enstüsüleri içerisinde yer aldığı şekilde oluşmuştur.

Üniversite yönetimi tüzel kişiliğinin temsilcisi Rektör, Rektöre bağlı Rektör Yardımcısı, Genel Sekreter, Senato, Yönetim Kurulu, Fakülteler, Enstitüler, Yüksekokullar, Merkezler ve Genel Sekretere bağlı Daire Başkanlıkları ve Hukuk Müşavirliğinden oluşmaktadır.

6.2. İç Kontrol

5018 sayılı Kamu Mali Yönetimi ve Kontrol Kanunu gereği mali yönetim ve iç kontrol süreçlerine ilişkin standartlar ve yöntemler T.C. Hazine ve Maliye Bakanlığınca, iç denetime ilişkin standart ve yöntemler İç Denetim Koordinasyon Kurulu tarafından belirlenir, geliştirilir ve uyumlaştırılır. Bu kurumlar, ayrıca sistemlerin koordinasyonunu sağlar ve kamu idarelerine rehberlik hizmeti verir denilmektedir.

5018 sayılı Kanununun 55, 56, 57 ve 58 inci maddelerine dayanılarak hazırlanan ve 31.12.2005 tarih ve 26040 sayılı 3. mükerrer Resmi Gazete’de yayımlanan İç Kontrol ve Ön Mali Kontrole İlişkin Usul ve Esaslarda iç kontrole ilişkin düzenlemeler gerçekleştirilmiştir.

İç Kontrolün Standartları;

T.C. Hazine ve Maliye Bakanlığı tarafından hazırlanan ve 26.12.2007 tarih ve 26738 sayılı Resmi Gazete’de yayımlanarak yürürlüğe giren Kamu İç Kontrol Standartları Tebliği ile kamu idarelerinde iç kontrol sisteminin oluşturulması, uygulanması ve geliştirilmesi amacıyla 18 standart ve bu standartlar için 78 genel şart belirlenmiştir.

Osmaniye Korkut Ata Üniversitesi iç kontrol çalışmalarını 2010 Yılı İç Kontrol Standartları Uyum Eylem Planı kapsamında başlatmıştır. Söz konusu eylem planı 2015 yılında revize edilmiş olup, Eylem Planı kapsamında yapılan iş ve işlemler elektronik ortamda yer almaktadır.

2019 Yılı İç Kontrol Standartları Uyum Eylem Planı Kapsamında;

5018 sayılı Kanunla; stratejik yönetim anlayışının benimsenmesi, süreç yönetiminin hayata geçirilmesi, performans esaslı bütçe ile stratejik planın ilişkilendirilmesi ve en önemli unsur olan tüm bu sistemlerin çalışmasını sağlayacak etkin bir iç kontrol yapısının kurulması esas alınmıştır. Osmaniye Korkut Ata Üniversitesi 2015 Yılı İç Kontrol Standartlarına Uyum Eylem Planı kapsamında;

Osmaniye Korkut Ata Üniversitesi 2010 ve 2015 Yılı İç Kontrol Standartları Uyum Eylem Planları kapsamında başlatılmış ve bu kapsamda OKÜ Görev Tanımları Genelgesi (2015/1)”, “OKÜ Kurumsal Risk Yönetimi Yönergesi”, “OKÜ Bilgisayar, Ağ ve Bilişim Kaynakları Kullanım Yönergesi”, “OKÜ İş Süreci ve İş Akışı Rehberi”, “OKÜ Hassas Görevler Rehberi”, “OKÜ Etik Davranış İlkeleri ve İş Etik Yönergesi”, “OKÜ İnsan Kaynakları Yönergesi”, “OKÜ Hizmet İçi Eğitime İlişkin Usul ve Esaslar” ve her harcama biriminde yapılan iş ve işlemleri içeren “Birim İşlem Yönergesi” yayımlanmıştır.

Osmaniye Korkut Ata Üniversitesi yapılan düzenlemeler kapsamında 2019 yılı İç Kontrol çalışmalarına 08/11/2019 Tarih E.29104 sayılı yazısıyla (istifa, nakil, emeklilik vb. nedenlerle) harcama birimlerinde birim iç kontrol koordinatörleri ve iç kontrol çalışma ekibi revize edilmiştir.

Osmaniye Korkut Ata Üniversitesi İç Kontrol Standartları Uyum Eylem Planında öngörülen eylemlerin akademik ve idari birimlerimiz tarafından uygulanması ve bu kapsamda her harcama biriminde birim iç kontrol koordinatörleri ve iç kontrol çalışma ekibi tarafından;

- Her Harcama biriminde yapılan iş ve işlemleri içeren Birim İşlem Yönergesi,
- Hizmet Standardı ve Hizmet Envanteri,
- Süreç, Alt Süreç ve Detay Süreçler,
- İş Süreci ve İş Akış Tabloları,
- Süreç, Alt Süreç ve Detay Süreçlerde yer alan iş ve işlemlerle ilgili hassas görevlerin belirlenmesi çalışmaları yenilenmiş,
- Birim düzeyinde her iş akış süreci için belirlenen risklerin tablo halinde çıkartılması ve risklerin öncelik sırasına göre numaralandırılması çalışmalarının tamamlanması ve web adreslerinde yayımlamaları 03/10/2019 Tarih ve E.25538 sayılı yazıyla harcama birimlerinden istenilmiştir. Söz konusu Risk çalışmaları birimlerimiz tarafından tamamlanmış ve web sayfamızda yayımlanmıştır.

Osmaniye Korkut Ata Üniversitesi Strateji Geliştirme Daire Başkanlığınca, 2019 Yılı İç Kontrol Sistemi ve çalışmalarının değerlendirilmesi amacıyla 09/01/2020 Tarih ve E.748 sayılı yazımızla üniversitemizde görev yapan tüm akademik ve idari personele İç Kontrol Standartları Anketi yapılmış olup, anket sonuçlarına 2019 Yılı İç kontrol Standartları Uyum Eylem Planı İzleme ve Değerlendirme Raporunda yer verilmiştir.

- Her Harcama biriminde yapılan iş ve işlemler için Web sayfası, İş Takvimi, Matbu Formlar ve Dilekçe örnekleri, Rapor Formatları çalışmaları yapılmakta ve her yıl güncellenmektedir.
- Söz konusu dokümanlara Osmaniye Korkut Ata Üniversitesi Strateji Geliştirme Daire Başkanlığı <http://sgdb.osmaniye.edu.tr/> web adresinden erişim sağlanmaktadır.

İç Kontrole İlişkin Yetki ve Sorumluluklar;

Üst yönetici olan Rektör, iç kontrol sisteminin kurulması ve gözetilmesinden, harcama yetkilileri ise görev ve yetki alanları çerçevesinde, idari ve malî karar ve işlemlere ilişkin olarak iç kontrolün işleyişinden sorumludur.

Strateji Geliştirme Daire Başkanlığı iç kontrol sisteminin kurulması, standartlarının uygulanması ve geliştirilmesi konularında çalışmalar yapar ve ön malî kontrol faaliyetini yürütür. Muhasebe yetkilisi, muhasebe kayıtlarının usulüne ve standartlara uygun, saydam ve erişilebilir şekilde tutulmasından sorumludur.

Üst yönetici, harcama yetkilileri ve diğer yöneticiler, mesleki değerlere ve dürüst yönetim anlayışına sahip olunmasından, malî yetki ve sorumlulukların bilgili ve yeterli yöneticilerle personele verilmesinden, belirlenmiş standartlara uyulmasının sağlanmasından, mevzuata aykırı faaliyetlerin önlenmesinden, kapsamlı bir yönetim anlayışıyla uygun bir çalışma ortamının ve saydamlığın sağlanmasından görev ve yetkileri çerçevesinde sorumludurlar.

Üst yönetici ve bütçe ile ödenek tahsis edilen harcama yetkilileri, her yıl, iş ve işlemlerin amaçlara, iyi malî yönetim ilkelerine; kontrol düzenlemelerine ve mevzuata uygun bir şekilde gerçekleştirildiğini içeren iç kontrol güvence beyanını düzenler ve birim faaliyet raporları ile idare faaliyet raporlarına eklerler.

İç kontrol düzenlemeleri ve iç kontrol sisteminin işleyişi, yöneticilerin görüşü, kişi ve/veya idarelerin talep ve şikâyetleri ile iç ve dış denetim sonucunda düzenlenen raporlar dikkate alınarak yılda en az bir kez değerlendirmeye tâbi tutulur ve gerekli önlemler alınır.

Gelir, gider, varlık ve yükümlülüklerle ilişkin malî karar ve işlemler, harcama birimleri ve malî hizmetler birimi tarafından idarenin bütçesi, bütçe tertibi, kullanılabilir ödenek tutarı, ayrıntılı harcama veya finansman programları, merkezi yönetim bütçe kanunu ve diğer malî mevzuat hükümlerine uygunluk yönlerinden kontrol edilir. Malî karar ve işlemler harcama birimleri tarafından kaynakların etkili, ekonomik ve verimli bir şekilde kullanılması açısından da kontrol edilmektedir.

Harcama birimlerinde süreç kontrolü yapılmaktadır. Süreç kontrolünde, her bir işlem daha önceki işlemlerin kontrolünü içerecek şekilde tasarlanır ve uygulanır. Malî işlemlerin yürütülmesinde görev alanlar, yapacakları işlemde önceki işlemleri de kontrol ederler.

Üst yönetici olarak Rektör, iş ve işlemlerinin amaçlara, iyi malî yönetim ilkelerine, kontrol düzenlemelerine ve mevzuata uygun bir şekilde gerçekleştirildiğini içeren iç kontrol güvence beyanını düzenlemiştir. Bu iç kontrol güvence beyanı da Faaliyet Raporunun sonunda yer almaktadır. Aynı şekilde Harcama Yetkilileri de Birim Faaliyet Raporlarında bu beyanı düzenlemişlerdir.

II. AMAÇLAR HEDEFLER

A. İdarenin Amaç ve Hedefleri

Tablo 51: Stratejik Amaçlar ve Hedefler

STRATEJİK AMAÇLAR VE HEDEFLER	
S.A.1	Kurumun fiziki ve sosyal kapasitesini güçlendirmek
H.1.1	Akademik ve idari personelin niteliğini, kurumsal aidiyeti ve memnuniyeti arttırmak
H.1.2	Basın ve halkla ilişkiler hizmetlerini etkinleştirmek, kurumun ulusal ve uluslararası tanınırlığını arttırmak
H.1.3	Fiziki ve sosyal altyapıyı geliştirmek, mevcut olanı korumak
H.1.4	Eğitim ve araştırmada teknoloji kullanımını yaygınlaştırmak
H.1.5	Üniversite harcamalarında mali disiplinin sağlanarak, finansal kaynakları etkili, ekonomik ve verimli kullanmak
S.A.2	Eğitim-öğretim faaliyetlerini geliştirmek
H.2.1	Bölüm ve programlarda gerekli olan teknolojik ve fiziki altyapı ihtiyaçlarını karşılamak
H.2.2	OKÜ'nün gelişimini ve büyümesini sağlayacak güncel enstitü, fakülte, bölüm ve programlar açarak öğrenci sayısını arttırmak
H.2.3	Eğitim öğretim kalitesinin sürekliliğini sağlamak
H.2.4	Öğretim elemanlarının eğitici ve öğretici yönlerini geliştirmek
H.2.5	Ulusal ve uluslararası nitelikli öğrencilerin üniversitemizi tercih etmesini sağlamak
H.2.6	Uzaktan eğitim uygulama ve araştırma merkezinin açılarak program ve ilgili derslerin belirlenmesi
H.2.7	Öğrencilerin derslere yönelik ilgi, istek ve öğrenme kapasitelerinin artırılmasını sağlamak
H.2.8	Psikolojik danışma ve rehberlik hizmetlerini çeşitlendirilerek etkinleştirmek
H.2.9	Önlisans, lisans ve lisansüstü program öğrencilerinin akademik gelişimini desteklemeye yönelik eğitim, konferans, seminer ve oryantasyonlar düzenlemek

Tablo 47: Stratejik Amaçlar ve Hedefler (DEVAM)

STRATEJİK AMAÇLAR VE HEDEFLER	
S.A.3	Bilimsel araştırma etkinliklerini geliştirmek
H.3.1	Üniversite içi ve dışı bütçe kaynakları oluşturmak ve etkin kullanmak
H.3.2	Araştırma merkezlerinin faaliyetlerini arttırmak, yeni merkezler kurmak, akademik birimlerde mevcut laboratuvar altyapısını verimli kullanmak ve yeni laboratuvarlar kurulmasını sağlamak
H.3.3	Araştırmaları ekonomik değere ve toplumsal faydaya dönüştürmek
H.3.4	Bilimsel bilgiye erişimi sağlamak
H.3.5	Proje ve yayın sayısının artırılmasını özendirmek ve ulusal ve uluslararası dergilerdeki yayın sayısını arttırmak
H.3.6	Öğretim üyelerinin mesleki ve bilimsel faaliyetlerini geliştirmek
H.3.7	Lisansüstü programları etkinleştirmek ve öğrenci sayısını arttırmak
H.3.8	Yurtiçi ve yurtdışındaki üniversiteler, araştırma kurumları ile iş birliğini geliştirmek
S.A.4	Üniversitenin özel sektör, kamu kuruluşları, sivil toplum örgütleri ve halk ile birlikteliğini sağlamak, geliştirmek ve güçlendirmek
H.4.1	Özel sektör, kamu kuruluşları ve sivil toplum örgütlerinin üniversitemizden beklentileri güncellemek ve takip etmek
H.4.2	2023 yılı sonuna kadar bölge insanına yönelik bilimsel, eğitsel, kültürel, sanatsal, sosyal ve sportif projeler ile hayat boyu öğrenim faaliyetlerini arttırmak
H.4.3	2023 yılı sonuna kadar halkın üniversite faaliyetlerinden ve olanaklarından haberdar olmasını sağlamak ve bu olanaklardan yararlanılmasını arttırmak
S.A.5	Ülkemizin sürdürülebilir kalkınmasına katkıda bulunmak amacıyla, ulusal ve bölgesel düzeyde, Üniversitemiz programlarında girişimcilik, yaratıcılık ve inovasyona yönelik ders sayısını arttırmak, organizasyonlara destek olmak, sanayi kuruluşları ile ortak düzenlenen seminer, kurs vb. etkinlikleri geliştirmek ve güçlendirmek
H.5.1	Bölgesel ve ulusal düzeyde Ülkemizin sürdürülebilir kalkınmasına katkıda bulunmak

B. Temel Politika ve Öncelikler

Temel Politikalar

İdari faaliyetlerimizde ve bütçemizin hazırlık ve uygulamasında; Anayasa, 2547 sayılı Yükseköğretim Kanunu, Kalkınma Planları, Yıllık Programlar, Orta Vadeli Programlar, Orta Vadeli Mali Planlar, Yüksek Öğretim Stratejisi, Bilgi Toplumu Stratejisi ve Eki Eylem Planı ile diğer mevzuatlarda belirlenen usul ve esaslara titizlikle uyulmaktadır.

Öncelikler

Orta Vadeli Programın “Eğitim Sisteminin Geliştirilmesi” bölümünde, “Düşünme, algılama ve problem çözme yeteneği gelişmiş, yeni fikirlere açık, özgüven ve sorumluluk duygusuna sahip, demokratik değerleri ve milli kültürü özümsemiş, farklı kültürleri yorumlayabilen, paylaşıma ve iletişime açık, sanat ve estetik duyguları güçlü bireyler yetiştirmek eğitim politikasının temel amacıdır.” denilerek Üniversitemizin öncelikleri belirlenmiştir.

Yoğun mesailer ve büyük emekler sonrasında, bugün görmekteyiz ki, Ülkemizin her ilinde en az bir üniversite bulunmaktadır. Ülkemizdeki bu eğitim seferberliği ile Üniversitemize, gençlerimizi yarınlar hazırlama fırsatı tanınmıştır.

C. Diğer Hususlar

- Osmaniye Korkut Ata Üniversitesi; toplumsal gelişmenin sağlanması amacıyla; düşünme, algılama ve sorun çözme yeteneği gelişmiş, Atatürk ilkelerine bağlı, demokratik, özgürlükçü, milli ve manevi değerleri özümsemiş, yeni fikirlere açık, kişisel sorumluluk duygusuna sahip, çağdaş uygarlığa katkıda bulunabilen, bilim ve teknoloji kullanımına ve üretimine yatkın, sanata değer veren, beceri düzeyi yüksek, üretken ve yaratıcı, bilgi çağı insanı yetiştirmeyi,
- Ülkemizin yükseköğretim kurumlarından birisi olarak, yerel parametreler, dünyadaki ve Türkiye’deki gelişmelerle birlikte dikkate alınarak teknik ağırlıklı bir Üniversite olmayı,
- Eğitimi, insan kaynaklarının geliştirilmesini desteklemek üzere yurtiçi ve yurtdışındaki üniversiteler ile işbirliği kurarak, değişen ve gelişen ekonomi ile işgücü piyasasının gerekleri doğrultusunda kişilerin istihdam becerilerini artırmaya yönelik yaşam boyu öğrenim stratejileri geliştirmeyi,
- Ulusal kaynakların en yüksek ekonomik ve sosyal faydayı sağlayacak şekilde geliştirilmesi, iller ve bölgeler arasındaki gelişmişlik farklarının en aza indirilmesi, ekonomik, sosyal, kültürel ve sektörel politikalara mekânsal boyut kazandırılabilmesi amacıyla yeni fakülteler kurmayı amaçlamıştır.



III. FAALİYETLERE İLİŞKİN BİLGİ VE DEĞERLENDİRMELER

A-Mali Bilgiler

OKÜ Yatırımlarının Finansman Kaynakları

Osmaniye Korkut Ata Üniversitesi 5018 sayılı Kanun'da II sayılı Özel Bütçeli İdareler Cetvelinin Yükseköğretim Kurulu, Üniversiteler ve Yüksek Teknoloji Enstitüleri içerisinde sayılmış olup Özel Bütçeli bir kurumdur.

Gelirlerimiz ise:

- a) Özel Bütçe
- b) Hazine Yardımı
- c) Öz Gelirler
 - 1) Kira Gelirleri
 - 2) SKS Gelirleri
 - 3) İkinci Öğretim Gelirleri
- d) Döner Sermaye
- e) Bütçe Dışı Kaynak
 - 1) TÜBİTAK
 - 2) SAN-TEZ
 - 3) AB
 - 4) Şartlı Bağış ve Yardımlardan oluşmaktadır.



OKÜ Yatırımlarının Finansman Kaynaklarının Yasal Dayanakları

Anayasa'nın 130. maddesinde yükseköğretimin paralı olduğuna dair herhangi bir düzenleme yer almamakla birlikte, 14.6.1973 tarih ve 1739 sayılı Milli Eğitim Temel Kanunu'nun halen yürürlükte olan 38. maddesinde "...Yükseköğretim paralıdır." hükmü yer almaktadır. Bu hükümler de dikkate alınarak Osmaniye Korkut Ata Üniversitesi yatırımlarının finansmanı aşağıda belirtilen kaynaklardan sağlanmaktadır:

- 2547 sayılı Yasanın 55. maddesi uyarınca her yıl bütçeye konulacak ödenekler,
- 2547 sayılı Yasanın 46. maddesi uyarınca cari hizmet maliyetine katkı olarak alınan öğrenci katkısı gelirleri,
- Yükseköğretim Kurumlarında İkili Öğretim Yapılması hakkındaki 27.11.1992 tarih ve 3843 sayılı Yasanın 7. maddesi uyarınca normal örgün öğretimin bitimini takiben yapılan ikinci öğretim katkı payı gelirleri,

- 2547 sayılı Kanununun 58. maddesi uyarınca döner sermayeden elde edilen gayrisafi hâsılatın %10'undan az olmamak üzere elde edilen gelirler,
- 2547 sayılı Kanununun Ek 25. maddesi uyarınca kurumumuz adına tapuda kayıtlı taşınmazların kiralanması ve işletilmesi sonucu elde edilen gelirler,
- 2547 sayılı Kanununun Ek 27. maddesi uyarınca yürütülen Tesciz Yüksek Lisans ücreti gelirleri toplamından oluşmaktadır.

1. Bütçe Uygulama Sonuçları

Osmaniye Korkut Ata Üniversitesinin 2019 yılı ödenek harcama ve gelir farkları detaylı bir şekilde Tablo 52'de gösterilmiştir.

Tablo 52: 2019 Yılı Ödenek Harcama ve Gelir Farkları Tablosu (₺)

2019 MALİ YILI BÜTÇE BAŞLANGIÇ ÖDENEĞİ	YIL İÇİNDE EKLENEN ÖDENEK	YIL SONU ÖDENEK TOPLAMI	YIL SONU HARCAMA	İPTAL EDİLEN ÖDENEK
97.224.000,00	12.689.248,00	109.913.248,00	107.015.071,14	0,00

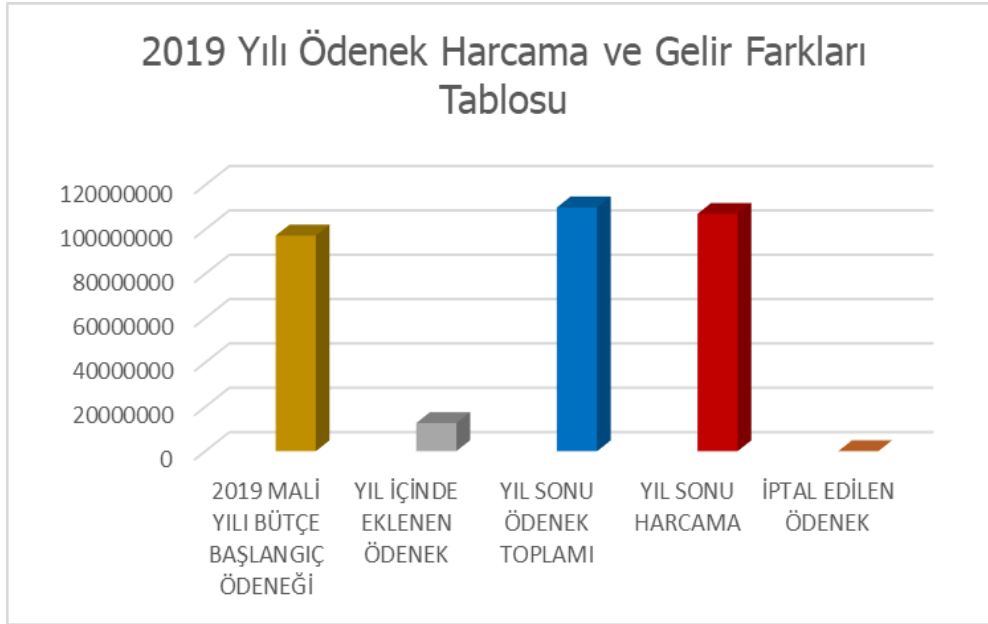

Grafik 1: 2019 Yılı Ödenek Harcama ve Gelir Farkları Tablosu

Bütçe Giderleri

Osmaniye Korkut Ata Üniversitesi 2019 Yılı Bütçe Giderleri İcmali Ekonomik Sınıflandırma itibariyle Tablo 53'te gösterilmiştir.

Tablo 53: 2019 Yılı Ekonomik Sınıflandırmaya Göre Bütçe Giderleri İcmali (₺)

EKONOMİ K KOD		AÇIKLAMA	TOPLAM ÖDENEK	GÖNDERİLEN ÖDENEK	BÜTÇE GİDERİ	ÖDENEK ÜSTÜ GİDER	İPTAL EDİLEN ÖDENEK	ERTESİ YILA DEVREDİLEN ÖDENEK
I	II							
01		PERSONEL GİDERLERİ	72.729.500,00	72.729.500,00	72.459.089,83	0,00	0,00	0,00
	01	MEMURLAR	63.738.500,00	63.738.500,00	63.642.827,05	0,00	0,00	0,00
	02	SÖZLEŞMELİ PERSONEL	262.600,00	262.600,00	262.455,94	0,00	0,00	0,00
	03	İŞÇİLER	8.096.400,00	8.096.400,00	8.094.914,83	0,00	0,00	0,00
	04	GEÇİCİ PERSONEL	632.000,00	632.000,00	458.892,01	0,00	0,00	0,00
02		SOSYAL GÜVENLİK KURUMLARINA DEVLET	10.457.700,00	10.457.700,00	10.381.249,48	0,00	0,00	0,00
	01	MEMURLAR	8.714.400,00	8.714.400,00	8.682.255,85	0,00	0,00	0,00
	03	İŞÇİLER	1.682.300,00	1.682.300,00	1.640.737,97	0,00	0,00	0,00
	04	GEÇİCİ PERSONEL	61.000,00	61.000,00	58.255,66	0,00	0,00	0,00
03		MAL VE HİZMET ALIM GİDERLERİ	11.668.048,00	11.661.048,00	10.616.394,49	0,00	0,00	0,00
	02	TÜKETİME YÖNELİK MAL VE MALZEME A.	8.813.164,00	8.812.164,00	8.052.552,07	0,00	0,00	0,00
	03	YOLLUKLAR	370.660,00	370.660,00	359.866,54	0,00	0,00	0,00
	04	GÖREV GİDERLERİ	1.257.000,00	1.257.000,00	1.230.892,03	0,00	0,00	0,00
	05	HİZMET ALIMLARI	864.424,00	864.424,00	679.172,26	0,00	0,00	0,00
	06	TEMSİL VE TANITMA GİDERLERİ	18.700,00	18.700,00	16.916,87	0,00	0,00	0,00
	07	MENKUL MAL, GAYRİMADDİ HAK A.	252.400,00	246.400,00	212.484,70	0,00	0,00	0,00
	08	GAYRİMENKUL MAL BAKIM VE ONARIM G.	91.700,00	91.700,00	64.510,02	0,00	0,00	0,00
05		CARI TRANSFERLER	2.001.000,00	2.001.000,00	1.862.397,68	0,00	0,00	0,00
	01	GÖREV ZARARLARI	1.559.000,00	1.559.000,00	1.420.402,25	0,00	0,00	0,00
	03	KAR AMACI GÜTMİYEN KURULUŞLARA Y.	442.000,00	442.000,00	441.995,43	0,00	0,00	0,00
06		SERMAYE GİDERLERİ	13.057.000,00	13.057.000,00	11.695.939,66	0,00	0,00	0,00
	01	MAMUL MAL ALIMLARI	4.032.000,00	4.032.000,00	3.355.881,92	0,00	0,00	0,00
	02	MENKUL SERMAYE ÜRETİM GİDERLERİ	100.000,00	100.000,00	0,00	0,00	0,00	0,00
	03	GAYRİ MADDİ HAK ALIMLARI	263.000,00	263.000,00	262.082,80	0,00	0,00	0,00
	04	GAYRİMENKUL ALIMLARI VE KAMULAŞTIRMA GİDERLERİ	2.000,00	2.000,00	0,00	0,00	0,00	0,00
	05	GAYRİMENKUL SERMAYE ÜRETİM GİDERLERİ	6.170.000,00	6.170.000,00	5.870.162,20	0,00	0,00	0,00
	07	GAYRİMENKUL BÜYÜK ONARIM GİDERLERİ	2.490.000,00	2.490.000,00	2.207.812,74	0,00	0,00	0,00
		GENEL TOPLAM	109.913.248,00	109.906.248,00	107.015.071,14	0,00	0,00	0,00

Osmaniye Korkut Ata Üniversitesi fonksiyonel ayırıma göre 2019 mali yılı bütçe ödeneği, bütçe giderleri ve ödenek iptalleri Tablo 54’te gösterilmiştir.

Tablo 54: 2019 Yılı Ödenekler ve Gerçekleşmeler (Fonksiyonel Dağılım ₺)

KODU	AÇIKLAMA	TOPLAM ÖDENEK	GÖNDERİLEN ÖDENEK	BÜTÇE GİDERİ	ÖDENEK ÜSTÜ GİDER	İPTAL EDİLEN ÖDENEK	ERTESİ YILA DEVİR
01	Genel Kamu Hizmetleri	16.701.600,00	16.701.600,00	15.751.609,42	0,00	0,00	0,00
08	Dinlenme, Kültür Ve Din Hizmetleri	2.444.870,00	2.444.870,00	2.435.182,41	0,00	0,00	0,00
09	Eğitim Hizmetleri	90.766.778,00	90.759.778,00	88.828.279,31	0,00	0,00	0,00
	GENEL TOPLAM	109.913.248,00	109.906.248,00	107.015.071,14	0,00	0,00	0,00

Osmaniye Korkut Ata Üniversitesi 2019 yılı sermaye giderleri ekonomik kod dağılımları ve harcama oranları Tablo 55’te gösterilmiştir.

Tablo 55: 2019 Yılı Sermaye Giderleri Ekonomik Kod Dağılımları ve Harcama Oranları (₺)

TERTİP	KBÖ	EKLENEN	DÜŞÜLEN	TOPLAM ÖDENEK	HARCAMA	ORAN
38.82.00.01-01.3.9.00-2-06.1	1.000.000,00	749.000,00	109.000,00	1.640.000,00	964.802,68	58,83
38.82.00.01-01.3.9.00-2-06.3	250.000,00	109.000,00	96.000,00	263.000,00	262.082,80	99,65
38.82.00.01-08.2.0.00-2-06.1	1.200.000,00	0,00	200.000,00	1.000.000,00	999.577,12	99,96
38.82.00.01-09.4.1.00-2-06.1	2.000.000,00	0,00	613.000,00	1.387.000,00	1.386.502,12	99,96
38.82.00.01-09.4.1.00-2-06.2	100.000,00	0,00	0,00	100.000,00	0,00	0,00
38.82.00.01-09.4.1.00-2-06.4	2.000,00	0,00	0,00	2.000,00	0,00	0,00
38.82.00.01-09.4.1.00-2-06.5	7.000.000,00	0,00	830.000,00	6.170.000,00	5.870.162,20	95,14
38.82.00.01-09.4.1.00-2-06.7	1.450.000,00	1.040.000,00	0,00	2.490.000,00	2.207.812,74	88,67
38.82.00.01-09.8.8.00-2-06.1	5.000,00	0,00	0,00	5.000,00	5.000,00	100,00
TOPLAM	13.007.000,00	1.898.000,00	1.848.000,00	13.057.000,00	11.695.939,66	89,58

Tablo 56: 2019 Yılı Bütçe Gelirleri Kesin Hesap Cetveli (₺)

EKONOMİK KODLAR				AÇIKLAMA	BÜTÇE GELİRİ TAHMİNİ	TAHAKKUK			TAHSİLAT (2019)			2019'A TAHAKKUK ARTIĞI	NET TAHSİLATIN TAHMİNİ E ORANI (%)
I	II	III	IV			2017'DEN TAHAKKUK ARTIĞI	2019 YILI TAHAKKUKU	2019 TOPLAM TAHAKKUK	TAHSİLAT	RED VE İADELER	NET TAHSİLAT		
03				TEŞEBBÜS VE MÜLKİYET G.	3.092.000,00	91.250,00	4.975.931,21	5.067.181,21	4.975.931,21	43.511,55	4.932.419,66	91.250,00	159,52
	01			MAL VE HİZMET SATIŞ G.	3.089.000,00	0,00	4.871.698,93	4.871.698,93	4.871.698,93	43.511,55	4.828.187,38	0,00	156,30
		01		Mal Satış Gelirleri	0,00	0,00	300,00	300,00	300,00	0,00	300,00	0,00	0,00
			01	Şartname Basılı Evrak Form	0,00	0,00	300,00	300,00	300,00	0,00	300,00	0,00	0,00
		02		Hizmet Gelirleri	3.089.000,00	0,00	4.871.398,93	4.871.398,93	4.871.398,93	43.511,55	4.827.887,38	0,00	156,29
			03	Avukatlık Vekâlet Ücreti Gelir	0,00	0,00	190,70	190,70	190,70	0,00	190,70	0,00	0,00
			29	Örgün ve Yaygın Öğretimden	107.000,00	0,00	256.996,66	256.996,66	256.996,66	3.734,78	253.261,88	0,00	236,69
			31	İkinci Öğretimden Elde Edilen	2.078.000,00	0,00	2.941.556,40	2.941.556,40	2.941.556,40	22.697,77	2.918.858,63	0,00	140,46
			33	Tezsiz Yüksek Lisans Gelirleri	219.000,00	0,00	524.642,00	524.642,00	524.642,00	4.800,00	519.842,00	0,00	237,37
			34	Tezli Yüksek Lisans Gelirleri	17.000,00	0,00	102.480,50	102.480,50	102.480,50	645,00	101.835,50	0,00	599,03
			36	Sosyal Tesis İşletme Gelirleri	55.000,00	0,00	271.712,90	271.712,90	271.712,90	360,00	271.352,90	0,00	493,37
			37	Kantin Kafeterya İşletme Gel	0,00	0,00	1.066,65	1.066,65	1.066,65	0,00	1.066,65	0,00	0,00
			98	667 Sayılı KHK Kapsamında	0,00	0,00	11.274,00	11.274,00	11.274,00	11.274,00	0,00	0,00	0,00
			99	Diğer hizmet gelirleri	613.000,00	0,00	761.479,12	761.479,12	761.479,12	0,00	761.479,12	0,00	124,22
	06			KİRA GELİRLERİ	3.000,00	91.250,00	104.232,28	195.482,28	104.232,28	0,00	104.232,28	91.250,00	3.474,41
		01		Taşınmaz Kiraları	3.000,00	91.250,00	104.232,28	195.482,28	104.232,28	0,00	104.232,28	91.250,00	3.474,41
			99	Diğer Taşınmaz Kira Gelirleri	3.000,00	91.250,00	104.232,28	195.482,28	104.232,28	0,00	104.232,28	91.250,00	3.474,41
04				ALINAN BAĞIŞ VE YARDIM	92.674.000,00	11.950.343,67	99.604.000,00	111.554.343,67	104.644.343,67	0,00	104.644.343,67	6.910.000,00	112,92
	02			MERKEZİ YÖNETİM BÜTÇE	92.674.000,00	11.950.343,67	99.584.000,00	111.534.343,67	104.624.343,67	0,00	104.624.343,67	6.910.000,00	112,90
		01		Cari	79.667.000,00	11.464.343,67	86.577.000,00	98.041.343,67	91.131.343,67	0,00	91.131.343,67	6.910.000,00	114,39
			01	Hazine yardımı	79.667.000,00	11.464.343,67	86.577.000,00	98.041.343,67	91.131.343,67	0,00	91.131.343,67	6.910.000,00	114,39
		02		Sermaye	13.007.000,00	486.000,00	13.007.000,00	13.493.000,00	13.493.000,00	0,00	13.493.000,00	0,00	103,74
			01	Hazine yardımı	13.007.000,00	486.000,00	13.007.000,00	13.493.000,00	13.493.000,00	0,00	13.493.000,00	0,00	103,74
	05			PROJE YARDIMLARI	0,00	0,00	20.000,00	20.000,00	20.000,00	0,00	20.000,00	0,00	0,00
		01		Cari	0,00	0,00	20.000,00	20.000,00	20.000,00	0,00	20.000,00	0,00	0,00
			10	YÖK Öğretim Üyesi Yetiştirme	0,00	0,00	20.000,00	20.000,00	20.000,00	0,00	20.000,00	0,00	0,00
05				DIĞER GELİRLER	1.458.000,00	104.041,83	2.359.216,93	2.463.258,76	2.128.671,21	0,00	2.128.671,21	334.587,55	146,00
	01			FAİZ GELİRLERİ	0,00	2.723,85	663.971,75	666.695,60	662.988,45	0,00	662.988,45	3.707,15	0,00
		09		Diğer Faizler	0,00	2.723,85	663.971,75	666.695,60	662.988,45	0,00	662.988,45	3.707,15	0,00
			01	Kişilerden Alacaklar Faizleri	0,00	2.723,85	1.459,32	4.183,17	476,02	0,00	476,02	3.707,15	0,00
			03	Mevduat Faizleri	0,00	0,00	512.218,44	512.218,44	512.218,44	0,00	512.218,44	0,00	0,00
			99	Diğer Faizler	0,00	0,00	150.293,99	150.293,99	150.293,99	0,00	150.293,99	0,00	0,00
	02			KİŞİ VE KURUMLARDAN AL	42.000,00	0,00	71.531,95	71.531,95	71.531,95	0,00	71.531,95	0,00	170,31
		06		Özel Bütçeli İdarelere Ait Pa	42.000,00	0,00	71.531,95	71.531,95	71.531,95	0,00	71.531,95	0,00	170,31
			16	Araştırma Projeleri Gelirleri P	42.000,00	0,00	71.531,95	71.531,95	71.531,95	0,00	71.531,95	0,00	170,31
	03			PARA CEZALARI	0,00	0,00	14.109,25	14.109,25	14.109,25	0,00	14.109,25	0,00	0,00
		02		İdari Para Cezaları	0,00	0,00	14.109,25	14.109,25	14.109,25	0,00	14.109,25	0,00	0,00
			99	Diğer İdari Para Cezaları	0,00	0,00	14.109,25	14.109,25	14.109,25	0,00	14.109,25	0,00	0,00
	09			DIĞER ÇEŞİTLİ GELİRLER	1.416.000,00	101.317,98	1.609.603,98	1.710.921,96	1.380.041,56	0,00	1.380.041,56	330.880,40	97,46
		01		Diğer Çeşitli Gelirler	1.416.000,00	101.317,98	1.609.603,98	1.710.921,96	1.380.041,56	0,00	1.380.041,56	330.880,40	97,46
			01	İrat Kaydedilecek Nakdi Tem	0,00	0,00	6.930,00	6.930,00	6.930,00	0,00	6.930,00	0,00	0,00
			06	Kişilerden Alacaklar	0,00	101.317,98	355.959,30	457.277,28	126.396,88	0,00	126.396,88	330.880,40	0,00
			19	Öğrenci Katkı Payı Telifi Gel	1.416.000,00	0,00	684.513,00	684.513,00	684.513,00	0,00	684.513,00	0,00	48,34
			99	Yukarıda Tanımlanmayan Diğ	0,00	0,00	562.201,68	562.201,68	562.201,68	0,00	562.201,68	0,00	0,00
				GENEL TOPLAM	97.224.000,00	12.145.635,50	106.939.148,14	119.084.783,64	111.748.946,09	43.511,55	111.705.434,54	7.335.837,55	114,89

Tablo 57: Karşılaştırmalı Bütçe Giderleri Kesin Hesap Cetveli (BİN ₺)

EKONOMİK KODU		AÇIKLAMA	2017 YILI				2018 YILI				2019 YILI			
			BÜTÇE BAŞLANGIÇ ÖDENEĞİ	TOPLAM ÖDENEK	BÜTÇE GİDERLERİ	GİDERİN TOPLAM ÖDENEĞE ORANI	BÜTÇE BAŞLANGIÇ ÖDENEĞİ	TOPLAM ÖDENEK	BÜTÇE GİDERLERİ	GİDERİN TOPLAM ÖDENEĞE ORANI	BÜTÇE BAŞLANGIÇ ÖDENEĞİ	TOPLAM ÖDENEK	BÜTÇE GİDERLERİ	GİDERİN TOPLAM ÖDENEĞE ORANI %
I	II													
01		Personel Giderleri	38.689	39.822	39.495	99	43.025	54.929	54.856	100	66.782	72.730	72.459	100
	1	Memurlar	37.797	38.850	38.529	99	42.006	49.063	49.026	100	58.330	63.739	63.643	100
	2	Sözleşmeli Personel	153	227	226	100	221	323	323	100	378	263	262	100
	3	İşçiler	283	290	288	99	338	5.154	5.153	100	7.409	8.096	8.095	100
	4	Geçici Personel	456	456	452	99	460	389	353	91	665	632	459	73
02		Sosyal Güvenlik Kurumlarına Devlet Prim Giderleri	5.400	5.461	5.414	99	5.910	7.610	7.601	100	9.364	10.458	10.381	99
	1	Memurlar	5.221	5.286	5.258	99	5.738	6.540	6.539	100	7.674	8.714	8.682	100
	2	Sözleşmeli Personel	33	40	38	97	47				76			
	3	İşçiler	64	61	53	87	69	1.012	1.010	100	1.553	1.682	1.641	98
	4	Geçici Personel	82	74	65	87	56	58	52	90	61	61	58	96
03		Mal ve Hizmet Alım Giderleri	11.527	15.486	13.457	87	11.668	10.702	9.220	86	6.070	11.668	10.616	91
	2	Tüketime Yönelik Mal Ve Malzeme Alım Giderleri	4.449	5.762	4.676	81	4.431	6.798	5.671	83	4.889	8.813	8.053	91
	3	Yolluklar	386	519	401	77	382	602	545	91	324	371	360	97
	4	Görev Giderleri	4	8	6	78	4	4	3	70	4	1.257	1.231	98
	5	Hizmet Alımları	6.272	7.607	7.046	93	6.444	2.858	2.647	93	508	864	679	79
	6	Temsil ve Tanıtma Giderleri	22	22	18	80	21	21	18	88	17	19	17	90
	7	Menkul Mal, Gayrimaddi Hak Alım Giderleri	288	1.116	949	85	280	298	250	84	238	252	212	84
	8	Gayrimenkul Mal Bakım ve Onarım Giderleri	106	453	362	80	106	121	84	70	90	92	65	70
05		Cari Transferler	1.521	1.649	1.648	100	1.470	1.620	1.615	100	2.001	2.001	1.862	93
	1	Görev Zararları	1.028	1.206	1.205	100	1.094	1.244	1.239	100	1.559	1.559	1.420	91
	3	Kar Amacı Gütmeyen Kuruluş Giderleri	493	443	443	100	376	376	376	100	442	442	442	100
06		Sermaye Giderleri	23.502	31.803	30.617	96	23.502	32.150	31.989	100	13.007	13.057	11.696	90
	1	Mamul Mal Alımları	5.250	5.306	4.254	80	6.248	6.766	6.745	100	4.205	4.032	3.356	83
	2	Menkul Sermaye Üretim Giderleri	100	165	164	99	100	8	7	89	100	100		
	3	Gayri Maddi Hak Alımları	250	225	204	91	300	430	429	100	250	263	262	100
	4	Gayrimenkul Alımları ve Kamu	2	2			2	2			2	2		
	5	Gayrimenkul Sermaye Üretim	17.004	24.219	24.161	100	15.502	22.582	22.454	99	7.000	6.170	5.870	95
	7	Gayrimenkul Büyük Onarım Giderleri	896	1.886	1.834	97	1.350	2.362	2.355	100	1.450	2.490	2.208	89
		GENEL TOPLAM	80.639	94.222	90.631	96	85.575	107.011	105.281	98	97.224	109.913	107.015	97

2. Temel Mali Tablolara İlişkin Açıklamalar

Bütçe Hedef ve Gerçekleşmeleri ile Meydana Gelen Sapmaların Nedenleri;

2019 yılı bütçesinde Üniversitemize tahsis edilen, Personel Giderleri Ödenekleri %100, Sosyal Güvenlik Kurumu Giderleri Ödenekleri % 99, Mal ve Hizmet Alımı Giderleri Ödenekleri % 91 Cari Transferler % 93 ve Sermaye Giderleri Ödeneklerinin % 90'ını kullanılmıştır.

2019 Yılı Yatırım Projelerinin Dağılımı; Eğitim-Yükseköğretim ve Spor, DKH-Sosyal sektörü olmak üzere 2 sektör altında toplanmıştır. 2019 yılı yatırım için tahsis edilen ödeneklerin % 90'sı kullanılmıştır.

2019 Yılı Yatırım Uygulamaları

Genel Yatırım Uygulama Durumu

Yatırım karakterli altyapı geliştirme projelerimizin, Ülkemiz yatırım politikaları ve Cumhurbaşkanlığı Strateji ve Bütçe Başkanlığı plan ve programlarına uygun olarak bitirilmesi hedeflenmektedir. Bu çerçevede, bütçe uygulamaları, şimdiye kadar olduğu gibi bundan sonraki dönemde de kamu harcamalarında mali disiplin ilkeleri ve belirlenen bütçe hedefleri esas alınarak, Üniversitemizin bütçe ödeneklerinin, ayrıntılı harcama programı çerçevesinde azami tasarruf anlayışı ile kullanımına özen gösterilmiştir.

Akademik ve idari hizmetlerin istenilen düzeyde ve kalitede sunulabilmesi amacıyla, tahsis edilen kaynakların bütçe ve gider mevzuatına uygun olarak etkili, ekonomik ve verimli bir şekilde kullanılmasına devam edilecektir.

Verilen ödeneklerle, 2020 yılında içerisinde hayati öneme sahip yeni projeler ile mevcut binaların bakım onarımı, makina teçhizat alımı, yazılım alımları, kitap ve elektronik kitap alımları için kullanılması hedeflenmektedir. Ayrıca devam eden projelerin süresinde bitirilmesi için ihtiyaç duyulan ek ödenek gibi mali desteklerin sağlanması amacıyla ilgili kuruluşların nezdinde zamanında girişimlerde bulunulacaktır.

3. Mali Denetim Sonuçları

Osmaniye Korkut Ata Üniversitesi 2019 yılı harcamaları için, T.C. Sayıştay Başkanlığı tarafından denetime tabi tutulmuştur.

Osmaniye Korkut Ata Üniversitesi 2019 Mali Yılı Kesin Hesap Kanun Tasarısı yasalaşmak üzere T.C. Hazine ve Maliye Bakanlığına ve T.C. Sayıştay Başkanlığına sunulmuştur. Osmaniye Korkut Ata Üniversitesi 2019 Yılı Kamu İdaresi Hesapları T.C. Sayıştay Başkanlığına gönderilmiştir.

Osmaniye Korkut Ata Üniversitesine mevzuatla verilen yetki ve yüklenen sorumluluklar çerçevesinde yapılan harcamalar ile yürütülen idari işlemlerin amacına uygun yürütülüp yürütülmediği açıklık, saydamlık, doğruluk ve hesap verilebilirlik ilkeleri gereği kamuoyu ve üst kurumların bilgisine sunulmuştur.

B. Performans Bilgileri

1. Faaliyet ve Proje Bilgileri

1.1. Faaliyet Bilgileri

1.1.1. Ulusal ve Uluslararası Bilimsel Toplantı Sayıları

Osmaniye Korkut Ata Üniversitesinde 2019 yılında düzenlenen faaliyet sayıları Tablo 58'de verilmiştir.

Tablo 58: OKÜ 2019 Yılı Faaliyetleri

Faaliyet Türü	Faaliyet Sayısı		
	Ulusal	Uluslararası	Toplam
Sempozyum ve Kongre		2	2
Konferans	24		24
Panel	2		2
Seminer	3		3
Söyleşi	6		6
Konser	6		6
Sergi	3		3
Turnuva	2		2
Teknik Gezi	30		30
Eğitim Semineri	5		5
TOPLAM	81	2	83



Resim 16: Çukurova Aşıklar Bayramı Etkinliği

Osmaniye Korkut Ata Üniversitesinde 2019 yılında düzenlenen etkinlikler listesi Tablo 57’de verilmiştir.

Tablo 59: OKÜ 2019 Yılı Kültürel Etkinlikleri

Tarih	2019 Yılı Kültürel Etkinlikleri
9 Ocak 2019	Geleneksel Keçe Sanatı Sergisi
21 Şubat 2019	Sektörden Kampüse Programı
25 Şubat 2019	Şehit ve Gazilerimizi Anma Konseri
26 Şubat 2019	Literatür Tarama Teknikleri ve Pratik Araştırma İpuçları” ve “Rosetta Stone Online Dil Eğitim Aracı” Başlıklı Seminer
1 Mart 2019	Can Veren Pervaneler isimli Program
5 Mart 2019	Kariyer Günü Etkinliği
5 Mart 2019	Springer Natura Yazar Çalıştayı
7 Mart 2019	Şair ve Yazar Şükrü ERBAŞ ile Söyleşi
8 Mart 2019	Kadına Şiddet Konulu Konferans
13 Mart 2019	Sağlıklı Yaşam Konferansı
13 Mart 2019	“İstiklal Marşının Kur'an, Siyer ve Türk Mitolojisi Ekseninde Okunması” Başlıklı Program
18 Mart 2019	104. Yılında Çanakkale Zaferi" Başlıklı Panel
19 Mart 2019	Orman Haftası dolayısıyla Kadırlı Uygulamalı Bilimler Yüksekokul Amfisi'nde Program
20 Mart 2019	'Hayal Et Lider Ol' Başlıklı Etkinlik
21 Mart 2019	Osmaniye Şehitlerimizin Yağlı Boya Portre Sergisi
21 Mart 2019	“Bir Tutkum Var” Başlıklı Program
22 Mart 2019	Doğaçlama Tiyatro Gösterisi
27 Mart 2019	“Başarıya Giden Yol” Başlıklı Konferans
27 Mart 2019	Göbeklitepe Gezisi
27 Mart 2019	“Üç Güzeller” Tiyatro Oyunu
29 Mart 2019	55. Kütüphane Haftası kapsamında Söyleşi Programı
3 Nisan 2019	“Türkçemiz Bayrağımızdır” Adlı Program
24 Nisan 2019	“Türk Dış Politikasında Ortadoğu'nun Jeopolitiği” Başlıklı Program
24 Nisan 2019	Çocuk Şenliği
25 Nisan 2019	“100. Yılında Milli Mücadele ve Atatürk” Başlıklı Konferans
26 Nisan 2019	“Bitkilerde ve Gıdalarda Önemli Aroma Öncüleri" Başlıklı Program

Tarih	2019 Yılı Kültürel Etkinlikleri
26 Nisan 2019	“ETA; SQL - Bilgisayarlı Muhasebe Programı” Konulu Seminer
29 Nisan 2019	İskenderun Deniz Çağdaş Musiki Derneği Konseri
30 Nisan 2019	"Düş Renginde Kariyer Yolculuğu" Başlıklı Program
30 Nisan 2019	“Selçuklular, Suikastler, Efsaneler” Başlıklı Konferans
30 Nisan 2019	"Ermeni Soykırımı Yalanları ve Gerçekler" Başlıklı Konferans
30 Nisan 2019	“Entrikalı Dolap Komedyası” Adlı Tiyatro Oyunu
2 Mayıs 2019	18. Uluslararası İşletmecilik Kongresi
3 Mayıs 2019	Üniversitemiz Anaokulu Yılsonu Gösterisi
6 Mayıs 2019	OKÜ Türk Gençliği Şöleni
7 Mayıs 2019	Korkut Ata Bilim Şenliği
10 Mayıs 2019	Hemşirelik Haftası Etkinlikleri
24 Mayıs 2019	Üniversitemiz Öğrencilerinden Resim Sergisi
27 Mayıs 2019	‘Arge, İnovasyon, Girişimcilik ve Tubitak Ardeb Destekleri Bilgilendirme Konferansı’
2 Temmuz 2019	TÖMER’ler Arası Futbol Turnuvası
16 Temmuz 2019	15 Temmuz Demokrasi ve Milli Birlik Günü Programı
8 Ekim 2019	Uzaktan Eğitim Sistemi Oryantasyon Programı
9 Ekim 2019	23. Geleneksel Çukurova Âşıklar Bayramı
11 Ekim 2019	Halk Hikâyecileri ve Âşıklar Kültür Programı
22 Ekim 2019	Oryantasyon Programı
23 Ekim 2019	Kütüphane Oryantasyon Programı
31 Ekim 2019	Türkü ve Şiir Programı
6 Kasım 2019	Kore Kültür Günü Etkinlikleri
8 Kasım 2019	1. Uluslararası Dil ve Edebiyat Kongresi
12 Kasım 2019	Gazi Mustafa Kemal Atatürk’ü Anma Konferansı
20 Kasım 2019	Dünya Çocuk Hakları Günü Etkinlikleri
22 Kasım 2019	“Kilikya Arkeolojisine Yeni Katkılar: Tatarlı Höyük Kazıları” Başlıklı Konferans
27 Kasım 2019	“Meslek Olarak Hemşirelik” Başlıklı Panel
27 Kasım 2019	“Türklerin Müslüman Olma Süreci” Başlıklı Konferans
3 Aralık 2019	"Başarı Bedel İster" Başlıklı Konferans

Tarih	2019 Yılı Kültürel Etkinlikleri
5 Aralık 2019	“İlahiyat Fakültesi Tanışma ve Kaynaşma Günü” Etkinliği
5 Aralık 2019	TÜBİTAK Bilim Söyleşisi
6 Aralık 2019	Santraç Turnuvası
6 Aralık 2019	3. Engelliler Kültür, Spor ve Sanat Şenliği
11 Aralık 2019	Günümüz Milli Talebeleri ve Arz Programı
11 Aralık 2019	İngilizceye Ders Değil Bir Dil Olarak Bakabilmek Başlıklı Söyleşi
12 Aralık 2019	Hizmet İçi Eğitim
12 Aralık 2019	‘Bipolar’, ‘Grup Anavarza’ ve Talat Ersoy’un katılımıyla Konser Etkinliği
12 Aralık 2019	Edebiyat Söyleşisi
20 Aralık 2019	“Yazarın Dili Coğrafyası Mekânları” Başlıklı Söyleşi
27 Aralık 2019	"O İletişim Buraya Gelecek" Konferansı



Resim 17: OKÜ Bocce Turnuvası Etkinliği

1.1.2. Öğrenci ve Personele Sunulan Barınma, Yemek ve Sağlık Hizmetleri

Osmaniye Korkut Ata Üniversitesi tarafından 2019 yılında öğrenciye ve personele sunulan barınma, yemek ve sağlık hizmetleri Tablo 60’ta verilmiştir.

Tablo 60: Öğrenciye ve Personele Sunulan Barınma, Yemek ve Sağlık Hizmetleri

	Barınma Hizmetleri		Yemek Hizmetleri	Sağlık Hizmetleri	
	Barınma Hizmetinden Yararlanan Kişi Sayısı	Ortalama Barınma Hizmeti Süresi	Yemek Hizmetinden Yararlanan Sayısı	Mediko Sağlık Hizmetinden Yararlanan Sayısı	Medikodan 2. Basamak Sevk Edilenlerin Sayısı
Öğrenci			150.000		
Personel			52.000		
TOPLAM			202.000		

1.1.3. Sporcu Bilgileri

Osmaniye Korkut Ata Üniversitesinin 2019 yılı sporcu bilgileri Tablo 61’de verilmiştir.

Tablo 61: Sporcu Bilgileri

	Katılınan Spor Dalı Sayısı	Müsabakalara Katılan Kişi Sayısı	Kazanılan Madalya Sayısı	Milli Sporcu Sayısı
Öğrenci	1	3	-	-
Personel	-	-	-	-
TOPLAM	1	3	-	-



Resim 18: OKÜ Makine Mühendisliği Bölümler Arası Futbol Turnuvası

1.2. Yayınlarla İlgili Faaliyet Bilgileri

Osmaniye Korkut Ata Üniversitesinin 2019 yılında indekslere giren hakemli dergilerde yapılan yayın sayıları Tablo 62’de verilmiştir.

Tablo 62: Üniversitemize Ait Yayın Bilgileri

YAYIN TÜRÜ	SAYI
Üniversitemize Yapılan Atıf Sayısı	Makale: 986
	Kitap: 45
	Bildiri: 47
Uluslararası Alan İndeksli Yayın Sayısı	Makale: 560
	Kitap: 157
Ulusal Alan İndeksli Yayın Sayısı	Makale: 211
	Kitap: 37
Konferanslarda Sunulan Bildiri Sayısı	Ulusal: 162
	Uluslararası: 1270
Yayımlanan Kitap Sayısı	Ulusal: 37
	Uluslararası: 37
Yayımlanan Kitap Bölümleri Sayısı	Ulusal: 17
	Uluslararası: 123
Dergilerde Editör Olarak Görev Alan Öğretim Elemanı Sayısı	Ulusal: 7
	Uluslararası: 21



Resim 19: TÜBİTAK Destekli Korkut Ata Bilim Şenliği

1.3. Proje Bilgileri

Osmaniye Korkut Ata Üniversitesinin 2019 yılı bilimsel araştırma proje sayıları ve ödenek bilgileri detaylı bir şekilde Tablolarda verilmiştir.

Tamamlanan ve Devam Eden Bilimsel Araştırma Projeleri

Osmaniye Korkut Ata Üniversitesinin 2019 yılı bilimsel araştırma proje sayıları ve ödenek bilgileri Tablo 63'te verilmiştir.

Tablo 63: Bilimsel Araştırma Proje Sayısı

PROJELER	ÖNCEKİ YILDAN DEVREDEN PROJELER	YIL İÇİNDE EKLENEN PROJELER	TOPLAM	YIL İÇİNDE TAMAMLANAN	TOPLAM ÖDENEK	TOPLAM ÖDENEK ₺
AB	2	4	6	1	185.400 AVRO	894.104
FARABI	2	15	17	9	85.400 TL	45.180 TL
BAP	184	79	263	29	1.490.210	316.358
Cumhurbaşkanlığı Strateji ve Bütçe Başkanlığı	-	-	-	-	584.129	-
TÜBİTAK	9	2	11	5	491.198,55	331.104,06



Resim 20: OKÜ Resim Sergisi

Tablo 64: 2019 Yılında Yapılan Bilimsel Araştırma Projesi Harcamaları Özeti

PROJELER	HARCANAN ₺
DPT2010K121290	0
Araştırma Altyapı Projesi (PT1)	156.419,62
Bireysel Araştırma Projesi (PT2)	61.973,58
Lisansüstü Tez Projesi (PT3)	55.218,05
Sanayi İşbirliği Projesi (PT4)	0
Bilimsel Yayınları Teşvik Desteği (PT5)	27.147,75
GENEL TOPLAM	300.759

Tablo 65: 2019 Yılında Yapılan Bilimsel Araştırma Projesi Faaliyet Raporu Özeti

PROJELER	Kabul Edilen	Sonuçlanan	Sonlandırılan	Aktif Olan	Türü Değişen
Araştırma Altyapı Projesi (PT1)	2	3	-	3	0
Bireysel Araştırma Projesi (PT2)	8	3	-	13	0
Lisansüstü Tez Projesi (PT3)	27	26	-	29	0
Sanayi İşbirliği Projesi (PT4)	0	0	0	0	0
Bilimsel Yayınları Teşvik Desteği (PT5)	42	35	-	21	0
GENEL TOPLAM					



Resim 21: OKÜ HUNTER Elektrikli Araç Tanıtımı

Tablo 66: Bilimsel Araştırma Proje Sayısı

PROJELER	TAMAMLANAN	DEVAM EDEN
BAP	32	45
TÜBİTAK	1	3

Tablo 67: 2017 Yılı (PT2) Projelerinin 2018 Yılı Harcamaları (₺)

Proje No	Proje Yöneticisi	Ödeneği	Sarf Harcama	Demirbaş Harcama	Hizmet Alımı	Toplam Harcama	Toplam Kalan	Süre Bitimi
2017-PT2-002	Hacer İÇEN	1.368,40	1.090,32	0	0	1.090,32	278,08	09.04.2019

Tablo 68: 2018 Yılı (PT1) Projelerinin 2019 Yılı Harcamaları (₺)

Proje No	Proje Yöneticisi	Ödeneği	Sarf Harcama	Demirbaş Harcama	Hizmet Alımı	Toplam Harcama	Toplam Kalan	Süre Bitimi
OKÜBAP-2018-PT1-003	Alpaslan DAYANGAÇ	160.333,00	324,50	140.418,82	0	156.419,62	3.913,38	12.11.2019

Tablo 69: 2018 Yılı (PT3) Projelerinin 2019 Yılı Harcamaları (₺)

Proje No	Proje Yöneticisi	Ödeneği	Sarf Harcama	Demirbaş Harcama	Hizmet Alımı	Toplam Harcama	Toplam Kalan	Süre Bitimi
OKÜBAP-2018-PT3-001	Muhittin ŞAHAN	2.200,00	583,86	0	251,93	835,79	1.364,21	10.05.2019
OKÜBAP-2018-PT3-004	Ertaç HÜRDOĞAN	3.000,00	0	0	0	00	3.000,00	10.05.2019
OKÜBAP-2018-PT3-008	Eyyup TEL	1.000,54	0	0	0	00	1.000,54	10.05.2019
OKÜBAP-2018-PT3-009	Eyyup TEL	201,08	0	0	0	00	201,08	10.05.2019
OKÜBAP-2018-PT3-011	Mustafa ÜBEYLİ	7.999,35	0	0	4.885,20	4.885,20	3.114,15	12.11.2020
OKÜBAP-2018-PT3-012	Kurban YAŞAR	3000,00	0	0	0	0	0	12.11.2019
OKÜBAP-2018-PT3-013	Ertuğrul CİHAN	8000,00	4.997,30	0	0	4.997,30	3.002,70	12.11.2020
OKÜBAP-2018-PT3-014	Ayşegül KAPLAN	3000,00	859,50	0	351	1.210,50	1.789,50	12.11.2019
OKÜBAP-2018-PT3-015	Ertaç HÜRDOĞAN	8.000,00	601,80	2.548,80	400	3.550,60	4.449,40	12.11.2020
OKÜBAP-2018-PT3-016	Ertaç HÜRDOĞAN	3000,00	0	0	0	0	0	12.02.2020
OKÜBAP-2018-PT3-017	Meriç ŞİMŞEK	3000,00	2.997,20	0	0	2.997,20	2,80	12.11.2019
OKÜBAP-2018-PT3-018	Meriç ŞİMŞEK	3000,00	2.994,97	0	0	2.994,97	5,03	12.11.2019
OKÜBAP-2018-PT3-019	Adnan BOZDOĞAN	3000,00	240,30	0	0	240,30	2.759,70	12.11.2019
OKÜBAP-2018-PT3-020	Adnan BOZDOĞAN	3000,00	0	0	0	0	3.000	12.11.2019

Tablo 70: 2018 Yılı (PT5) Projelerinin 2019 Yılı Harcamaları (₺)

Proje No	Proje Yöneticisi	Ödeneği	Sarf Harcama	Demirbaş Harcama	Hizmet Alımı	Yolluk	Toplam Harcama	Toplam Kalan	Süre Bitimi
OKÜBAP-2018-PT5-013	Halef DİZLEK	1.500,00	0	1500,00	0	0	1500,00	00	10.05.2019
OKÜBAP-2018-PT5-015	A. Tülin ÖZ	1.500,00	0	0	0	1.500,00	1.500,00	00	10.05.2020
OKÜBAP-2018-PT5-016	Ö. Faruk GAMLİ	500,00	0	0	382,80	0	382,80	117,20	12.06.2019
OKÜBAP-2018-PT5-017	Y. Alper KAPLAN	1.500,00	0	0	1.150,00	0	1.150,00	350,00	12.11.2020
OKÜBAP-2018-PT5-018	Ersin ÜNAL	800,00	320,96	351,64	0	0	672,60	127,40	12.11.2019
OKÜBAP-2018-PT5-021	Mehmet Tahir ERDİNÇ	500,00	477,90	0	0	0	477,90	22,10	12.11.2019
OKÜBAP-2018-PT5-022	Ertuğrul CİHAN	1000,00	955,98	0	0	0	955,98	44,02	12.11.2019

Tablo 71: 2018 Yılı (PT2) Projelerinin 2019 Yılı Harcamaları (₺)

Proje No	Proje Yöneticisi	Ödeneği	Sarf Harcama	Demirbaş Harcama	Hizmet Alımı	Yolluk	Toplam Harcama	Toplam Kalan	Süre Bitimi
OKÜBAP-2018-PT2-001	Tahsin ÖZER	4.046,84	536,33	0	1.000,00	984,39	2.520,72	1.526,12	10.05.2020
OKÜBAP-2018-PT2-002	Mustafa Fedai ÇAVUŞ	4.878,60	0	0	0	3.480,48	3.480,48	1.398,12	10.05.2020
OKÜBAP-2018-PT2-003	Özlem Varol AVCULAR	12.000,00	9.970,40	0	0	0	9.970,40	2.029,60	12.11.2020
OKÜBAP-2018-PT2-004	Halil ÖZDEMİR	5.935,00	4.578,40	0	1.298,00	0	5.876,40	58,60	12.11.2019
OKÜBAP-2018-PT2-005	Ceyhun YÜKSELİR	12.000,00	989,60	7.434,00	1.620,00	1.350,10	11.393,70	606,30	12.05.2020
OKÜBAP-2018-PT2-006	Hülya KELEŞ	8.000,00	6.495,90	0	1.475,00	0	7.970,90	29,10	12.11.2019

Tablo 72: 2019 Yılı (PT1) Projelerinin 2019 Yılı Harcamaları (₺)

Proje No	Proje Yöneticisi	Ödeneği	Sarf Harcama	Demirbaş Harcama	Hizmet Alımı	Toplam Harcama	Toplam Kalan	Süre Bitimi
OKÜBAP-2019-PT1-001	Derya ATİK	70.000,00	0	0	0	0	0	12.05.2020
OKÜBAP-2019-PT1-002	Hediye KIRLIAKIN	32.000,00	0	0	0	0	0	12.11.2020

Tablo 73: 2019 Yılı (PT2) Projelerinin 2019 Yılı Harcamaları (₺)

Proje No	Proje Yöneticisi	Ödeneği	Sarf Harcama	Demirbaş Harcama	Hizmet Alımı	Yolluk	Toplam Harcama	Toplam Kalan	Süre Bitimi
OKÜBAP-2019-PT2-001	Nuri ERDEM	8.000,00	0	7.999,22	0	0	7.999,22	0,78	20.11.2020
OKÜBAP-2019-PT2-002	Emel ÜNAL TURHAN	8.000,00	0	0	0	0	0	0	20.05.2021
OKÜBAP-2019-PT2-003	Fatma HEPSAĞ	8.000,00	4.338,70	0	350	1.999,20	6.687,90	1.312,10	20.05.2021
OKÜBAP-2019-PT2-004	A. Tülin ÖZ	8.000,00	1.756,54	0	500,00	0	2.256,54	5.743,46	20.05.2021
OKÜBAP-2019-PT2-005	Meriç Ş. ASLANOĞLU	8.000,00	2.727,00	0	0	0	2.727,00	5.273,00	20.05.2020
OKÜBAP-2019-PT2-006	Fuat BOZOK	8.000,00	0	0	0	0	0	0	12.06.2020
OKÜBAP-2019-PT2-007	Önder KAŞKA	12.000,00	0	0	0	0	0	0	12.11.2021
OKÜBAP-2019-PT2-008	Murat FARSAK	8.000,00	0	0	0	0	0	0	12.11.2020

Tablo 74: 2019 Yılı (PT3) Projelerinin 2019 Yılı Harcamaları (₺)

Proje No	Proje Yöneticisi	Ödeneği	Sarf Harcama	Demirbaş Harcama	Hizmet Alımı	Yolluk	Toplam Harcama	Toplam Kalan	Süre Bitimi
OKÜBAP-2019-PT3-001	Tarık BARAN	3.000,00	973,50	1.521,02			2.494,52	505,48	20.03.2020
OKÜBAP-2019-PT3-002	Menderes ÇENET	3.000,00	2.497,77	500,32			2.998,09	1,91	20.05.2020
OKÜBAP-2019-PT3-003	Eyyup TEL	3.000,00	1.793,30				1.793,30	1.206,70	20.05.2020
OKÜBAP-2019-PT3-004	Nazmi SEDEFOĞLU	3.000,00							20.05.2021
OKÜBAP-2019-PT3-005	Nazmi SEDEFOĞLU	3.000,00			510,41		510,41	2.489,59	20.11.2020
OKÜBAP-2019-PT3-006	Basri ÇALIŞKAN	3.000,00	1.422,42	1.499,78			2.922,20	77,80	20.05.2020
OKÜBAP-2019-PT3-007	Ali İhsan ÖZTÜRK	3.000,00	638,80		1.947		2.703,80	296,20	20.05.2020
OKÜBAP-2019-PT3-008	Eyyup TEL	3.000,00							20.05.2021
OKÜBAP-2019-PT3-009	Coşkun ÖZALP	3.000,00	1.878,26				1.878,26	1.121,74	20.05.2020

Proje No	Proje Yöneticisi	Ödeneği	Sarf Harcama	Demirbaş Harcama	Hizmet Alımı	Yolluk	Toplam Harcama	Toplam Kalan	Süre Bitimi
OKÜBAP-2019-PT3-010	Coşkun ÖZALP	8.000,00		5.000			5.000	3.000	20.05.2021
OKÜBAP-2019-PT3-011	Durmuş YARIMPABUÇ	3.000,00	2.351,07		150,00	140,00	2.641,07	358,93	20.05.2020
OKÜBAP-2019-PT3-012	Durmuş YARIMPABUÇ	3.000,00	1.629,58		273,00	140,00	2.042,58	957,42	20.05.2020
OKÜBAP-2019-PT3-013	Durmuş YARIMPABUÇ	3.000,00	1.775,90	480,26	273,00	140,00	2.669,16	330,84	20.05.2020
OKÜBAP-2019-PT3-014	Bülent YANIKTEPE	3.000,00							20.05.2020
OKÜBAP-2019-PT3-015	Bülent YANIKTEPE	3.000,00	430,70	2.153,50			2.584,20	415,80	20.05.2020
OKÜBAP-2019-PT3-016	Hande DEMİR	4.499,27							12.11.2020
OKÜBAP-2019-PT3-017	Hande DEMİR	4.499,93							12.11.220
OKÜBAP-2019-PT3-018	Şeyma T. DEMİRAY	3.000,00							12.11.220
OKÜBAP-2019-PT3-0119	Şeyma T. DEMİRAY	3.000,00							12.11.220
OKÜBAP-2019-PT3-020	Esra TELLİ	3.000,00							12.11.220
OKÜBAP-2019-PT3-021	Coşku ÖZALP	4.500,00							12.11.220
OKÜBAP-2019-PT3-022	Coşku ÖZALP	3.000,00							12.11.220
OKÜBAP-2019-PT3-023	Behçet DÜNDAR	3.000,00	2.430,80	542,80			2.973,60	26,40	12.11.220
OKÜBAP-2019-PT3-024	Ahmet F. KARABULUT	3.000,00							12.11.221
OKÜBAP-2019-PT3-025	Y. Alper KAPLAN	3.000,00							12.11.221
OKÜBAP-2019-PT3-026	Y. Alper KAPLAN	3.000,00							12.11.221
OKÜBAP-2019-PT3-027	Feridun DEMİR	3.000,00	413				413	2.587	12.11.221

Tablo 75: 2019 Yılı (PT5) Projelerinin 2019 Yılı Harcamaları (₺)

Proje No	Proje Yöneticisi	Ödenęi	Sarf Harcama	Demirbaş Harcama	Hizmet Alımı	Yolluk	Toplam Harcama	Toplam Kalan	Süre Bitimi
OKÜBAP-2019-PT5-001	Ayşe Tülin ÖZ	1.000,00			1.000,00		1.000,00	00	20.05.2020
OKÜBAP-2019-PT5-002	Fuat BOZOK	500,00							20.05.2020
OKÜBAP-2019-PT5-003	Volkan ARIKAN	595,00	118,00	472,00			590,00	5,00	20.11.2019
OKÜBAP-2019-PT5-004	Hüsnüye SAĞLIKER	1.700,00		1.593,00			1.593,00	107,00	20.05.2020
OKÜBAP-2019-PT5-005	Tahsin ÖZER	500,00	421,21				421,21	78,79	20.11.2019
OKÜBAP-2019-PT5-006	S. Batuhan AKBEN	1.500,00							20.05.2020
OKÜBAP-2019-PT5-007	Özkan AYDIN	600,00	600,00				600,00	00	20.05.2020
OKÜBAP-2019-PT5-008	Müslüm DEMİR	1.500,00			1.000,00		1.000,00	500,00	20.05.2020
OKÜBAP-2019-PT5-009	Nuri ERDEM	1.000,00		999,93			999,93	0,07	20.11.2019
OKÜBAP-2019-PT5-010	Emel ÜNAL TURHAN	1.500,00							20.05.2020
OKÜBAP-2019-PT5-011	Ö. Faruk GAMLI	500,00		498,00			498,00	2,00	20.11.2019
OKÜBAP-2019-PT5-012	Yasemin ÇELEBİ	500,00	500,00				500,00	00	20.05.2020
OKÜBAP-2019-PT5-013	Önder KAŞKA	1.500,00	348,10	1.097,40			1.445,50	54,50	20.05.2020
OKÜBAP-2019-PT5-014	Yusuf ZALAOĞLU	500,00					00	500,00	20.05.2020
OKÜBAP-2019-PT5-015	Tuncay YILMAZ	800,00					00	800,00	20.10.2019
OKÜBAP-2019-PT5-016	Muhittin ŞAHAN	1.000,00			800,00	200,00	1.000,00	00	20.11.2019
OKÜBAP-2019-PT5-017	Didem O. DÖNDAŞ	1.100,00		968,54			968,54	131,46	20.11.2019
OKÜBAP-2019-PT5-018	Mustafa KELEŞ	1.500,00	700,00		800,00		1.500,00	00,00	20.11.2019
OKÜBAP-2019-PT5-019	Hülya KELEŞ	1.000,00			999,55		999,55	0,45	20.11.2019
OKÜBAP-2019-PT5-020	Durmuş YARIMPABUÇ	1.000,00	147,50	775,26			922,76	77,24	20.11.2019

Proje No	Proje Yöneticisi	Ödeneği	Sarf Harcama	Demirbaş Harcama	Hizmet Alımı	Yolluk	Toplam Harcama	Toplam Kalan	Süre Bitimi
OKÜBAP-2019-PT5-021	Mehmet SÖNMEZ	500,00					00	500,00	20.11.2019
OKÜBAP-2019-PT5-022	Ersin ÜNAL	500,00	499,99				499,99	0,01	20.05.2020
OKÜBAP-2019-PT5-023	Coşkun ÖZALP	1.300,00	223,56	962,70			1.186,27	113,73	20.05.2020
OKÜBAP-2019-PT5-024	Çağdaş AKPINAR	1.600,00			750,00		750,00	850,00	20.05.2020
OKÜBAP-2019-PT5-025	Halef DİZLEK	1.600,00	1.008,90	590,00			1.598,90	1,10	20.05.2020
OKÜBAP-2019-PT5-026	Ö. Faruk GAMLI	500							12.07.2020
OKÜBAP-2019-PT5-027	Hande DEMİR	1.499,58							12.09.2020
OKÜBAP-2019-PT5-028	Gökhan BAŞAR	1.000							12.09.2020
OKÜBAP-2019-PT5-029	Fuat BOZOK	1.000							12.05.2020
OKÜBAP-2019-PT5-030	Menderes ÇENET	500							12.07.2020
OKÜBAP-2019-PT5-031	Nehir TOKGÖZ	1.800							12.11.2020
OKÜBAP-2019-PT5-032	Özge SÜFER	1.000							12.11.2020
OKÜBAP-2019-PT5-033	Y. Ziya KAYA	1.000	992,26				992,26	7,74	12.05.2020
OKÜBAP-2019-PT5-034	Hakan ERKEK	500	499,14				499,14	0,86	12.05.2020
OKÜBAP-2019-PT5-035	Ayşe İ. MANAV	500							12.05.2020
OKÜBAP-2019-PT5-036	Tugay AYAŞAN	500							12.05.2020
OKÜBAP-2019-PT5-037	Önder KAŞKA	1.500							12.11.2020
OKÜBAP-2019-PT5-038	Didem O. DÖNDAŞ	495							12.11.2020
OKÜBAP-2019-PT5-039	Emriye ÇINAR	500		407,10			407,10	92,90	12.05.2020
OKÜBAP-2019-PT5-040	Murat FARSAK	1.500							12.09.2020
OKÜBAP-2019-PT5-041	Sabri ULUKANLI	500							12.11.2020
OKÜBAP-2019-PT5-042	Yusuf ZALAOĞLU	500			495,60		495,60	4,40	12.11.2020

Osmaniye Korkut Ata Üniversitesi tarafından 2019 yılında farklı ülkelerdeki üniversitelerle yapılan ikili anlaşmalar Tablo 76’da verilmiştir.

Tablo 76: Üniversitelerarası Yapılan İkili Anlaşmalar

ÜLKE ADI	ANLAŞMANIN İÇERİĞİ	ANLAŞMA SAYISI
ALMANYA	Erasmus+	1
BELÇİKA	Erasmus+	5
BULGARİSTAN	Erasmus+	9
ÇEK CUMHURİYETİ	Erasmus+	10
DANİMARKA	Erasmus+	3
ESTONYA	Erasmus+	2
FRANSA	Erasmus+	2
HIRVATİSTAN	Erasmus+	4
İSPANYA	Erasmus+	10
İTALYA	Erasmus+	14
LETONYA	Erasmus+	3
LİTVANYA	Erasmus+	5
MACARİSTAN	Erasmus+	9
MAKEDONYA	Erasmus+	1
POLONYA	Erasmus+	42
PORTEKİZ	Erasmus+	17
ROMANYA	Erasmus+	21
SLOVAKYA	Erasmus+	2
SLOVENYA	Erasmus+	2
YUNANİSTAN	Erasmus+	5
CEZAYİR	Erasmus+	3
FİLİSTİN	Erasmus+	5
TOPLAM		175
SUDAN	Mevlana	5
TOPLAM		5
YURTIÇİ (Devlet Üniversiteleri)	Farabi	92
TOPLAM		92

2. Performans Sonuçları ve Sonuçların Değerlendirilmesi

Stratejik yönetim sürecinin son aşaması olan stratejik kontrol, kabul edilen stratejik planın uygun bir şekilde uygulandığından emin olma ve uygulanan faaliyet ve göstergelerin geçerli olup olmadığını belirleme işlevidir. Bu amaçla, OKÜ 2019-2023 Yılı Stratejik Planı Performans Göstergelerinin gerçekleşme düzeylerine ilişkin değerlendirmeler yer almaktadır.

KURUMSAL GELİŞİM

Amaç A1	Kurumun fiziki ve sosyal kapasitesini güçlendirmek				
Hedef H1.1	Akademik ve idari personelin niteliğini, kurumsal aidiyeti ve memnuniyeti arttırmak				
Hedef H1.1 Performansı					
Sorumlu Birim	Personel Daire Başkanlığı				
Performans Göstergeleri	Hedefe Etkisi (%)	2018 Yılı Değeri (A)	2019 Yılı (Yılsonu) Hedeflenen Değer (B)	2019 Yılı (Yılsonu) Gerçekleşme Değeri (C)	Performans (%) (C-A)/(B-A)
PG1.1.1: Akademik ve idari personele düzenlenen hizmet içi program sayısı	40	2	4	8	% 300
Açıklama	2019 Ocak - Aralık döneminde akademik ve idari personele 6 adet hizmet içi eğitim düzenlenmiştir. Performans % 300 olarak gerçekleşmiştir. 2019-2020 eğitim-öğretim yılı Eylül ayında başladığı için düzenlenen hizmet içi programların 5 adedi Temmuz-Aralık döneminde gerçekleşmiştir. Hedeflenen değere fazlasıyla ulaşılmıştır.				
PG1.1.2: Akademik ve idari personele düzenlenen memnuniyet anketi sayısı	30	2	3	3	% 100
Açıklama	2019 Ocak - Aralık döneminde akademik ve idari personele İç Değerlendirme hazırlık çalışmaları kapsamında 2 adet, İç Kontrol Standartları İzleme çalışmaları kapsamında 1 adet anket olmak üzere toplam 3 adet anket düzenlenmiştir. Hedeflenen değere fazlasıyla ulaşılmıştır.				
PG1.1.3: Akademik ve idari personele, mobbing ve her türlü ayrımcılığa ilişkin düzenlenen program sayısı	30	1	4	5	% 133
Açıklama	2019 Ocak - Aralık döneminde akademik ve idari personele, Personel Daire Başkanlığı tarafından Hizmet İçi Eğitim, Bilgi İşlem Dairesi Başkanlığı tarafından İnternet Açık Erişimi ilgili Hizmet İçi Eğitim, Engel-Siz Gelecek Kulübü tarafından düzenlenen 3. Engelliler Kültür, Spor ve Sanat Şenliği etkinlikleri, Üniversitemiz İlahiyat Fakültesi tarafından “İlahiyat Fakültesi Tanışma ve Kaynaşma Günü” etkinliği, Üniversitemiz kulüplerinden Birlik Kulübü tarafından düzenlenen Başarı Bedel İster, başlıklı konferans düzenlenmiş olup, düzenlenen bu programlara Üniversitemiz akademik ve idari personelleri web mesajları ile davet edilerek hertürlü mobbing ve ayrımcılığa karşı birlik olma ve birlikte hareket etme kültürü oluşturulmaya çalışılmaktadır.				

Amaç A1	Kurumun fiziki ve sosyal kapasitesini güçlendirmek				
Hedef H1.2	Basın ve halkla ilişkiler hizmetlerini etkinleştirmek, kurumun ulusal ve uluslararası tanınırlığını arttırmak				
Hedef H1.2 Performansı					
Sorumlu Birim	Sağlık Kültür ve Spor Daire Başkanlığı				
Performans Göstergeleri	Hedefe Etkisi (%)	2018 Yılı Değeri (A)	2019 Yılı (Yılsonu) Hedeflenen Değeri (B)	2019 Yılı (Yılsonu) Gerçekleşme Değeri (C)	Performans (%) (C-A)/(B-A)
PG1.2.1: Ulusal ve yerel basında yer alan kurumsal haber sayısı	40	238	260	290	% 236
Açıklama	2019 Ocak - Aralık döneminde Üniversitemizi ilgilendiren 290 adet ulusal ve yerel basında kurumsal haber yer almıştır. Basında yer alan bu haberler Üniversitemizin ulusal ve uluslararası tanınırlığını arttırmış olup, hedeflenen performans değeri üzerinde yer almıştır.				
PG1.2.2: Kurumsal katılım sağlanan yurt içi fuar ve tanıtım günleri sayısı	30	5	10	10	% 100
Açıklama	2019 Ocak - Aralık döneminde Üniversitemizi ilgilendiren 10 adet yurt içi tanıtım fuarına katılmış ve hedeflenen performans göstergesi değerine ulaşılmıştır.				
PG1.2.3 Kurumsal katılım sağlanan yurt dışı fuar sayısı	30	0	3	2	% 66
Açıklama	2019 Ocak - Aralık döneminde Üniversitemizi ilgilendiren 2 adet yurt dışı tanıtım fuarına katılım gerçekleşmiş olup hedeflenen performans göstergesine % 66 oranında ulaşılmıştır. Gelecek dönemde bu performans göstergesi ile ilgili faaliyetlere ağırlık verilmesi gerekmektedir.				

Amaç A1	Kurumun fiziki ve sosyal kapasitesini güçlendirmek				
Hedef H1.3	Fiziki ve sosyal altyapıyı geliştirmek, mevcut olanı korumak				
Hedef H1.3 Performansı					
Sorumlu Birim	Yapı İşleri ve Teknik Daire Başkanlığı				
Performans Göstergeleri	Hedefe Etkisi (%)	2018 Yılı Değeri (A) (m²)	2019 Yılı (Yılsonu) Hedeflenen Değer (B) (m²)	2019 Yılı (Yılsonu) Gerçekleşme Değeri (C) (m²)	Performans (%) (C-A)/(B-A)
PG1.3.1: Bağış ve tahsis yoluyla elde edilen yerleşke alanı	40	657.909	700.000	730.259	% 172
Açıklama	Osmaniye Korkut Ata Üniversitesi 2019 yılında kamulaştırılma ödeneğinin olmaması nedeniyle kamulaştırma yapılmamıştır. Diğer taraftan 270 Ada 7 Parsel taşınmaz maliki ile 2015 yılında uzlaşma sağlanamadığı için Tescil ve fiyat tespiti amacıyla dava açılmış olup dava devam etmektedir. Ayrıca, Osmaniye'nin Kadırlı İlçesi sınırlarında kalan ve Çukurova Üniversitesinden Üniversitemize devredilen taşınmazlarla yerleşke alanında artış sağlanmıştır. Hedeflenen performans göstergesi değerine ulaşılmıştır.				
PG1.3.2: Yapımı tamamlanan hizmet alanı	50	166.244	171.184	171.659	% 110
Açıklama	2019 yılı içerisinde; 2017 yılının ilk yarısında başlayan Bahçe Meslek Yüksekokulu Binası İnşaatı ile Mühendislik Fakültesi Laboratuvar İnşaatı işi tamamlanmış ve kullanıma açılmıştır. Hedeflenen performans göstergesi değerine ulaşılmıştır.				
PG1.3.3: Peyzaj düzenlemesi yapılan alan yüzdesi	10	130.000	135.000	135.000	% 100
Açıklama	2019 yılı içerisinde; Üniversitemize ayrılan bakım ve onarım ödeneklerinin yetersiz olması nedeniyle performans hedefleri düşük tutulmuş, yeşil alan ve çevre düzenlemesi işi ile ilgili olarak Üniversitemiz yerleşkelerinde, ağaçlandırma, çimlendirme, çiçeklendirme, ışıklandırma ve oturma alanları yapılarak, hedeflenen performans göstergesi değerine ulaşılmıştır.				

Amaç A1	Kurumun fiziki ve sosyal kapasitesini güçlendirmek				
Hedef H1.4	Eğitim ve araştırmada teknoloji kullanımını yaygınlaştırmak				
Hedef H1.4 Performansı					
Sorumlu Birim	Bilgi İşlem Daire Başkanlığı				
Performans Göstergeleri	Hedefe Etkisi (%)	2018 Yılı Değeri (A)	2019 Yılı (Yılsonu) Hedeflenen Değer (B)	2019 Yılı (Yılsonu) Gerçekleşme Değeri (C)	Performans (%) (C-A)/(B-A)
PG1.4.1: Eğitim ve araştırma ile ilgili lisanslı yazılım desteği sayısı	100	56	66	58	% 20
Açıklama	2019 yılı içerisinde Bilgi İşlem Daire Başkanlığımızca TS ISO/IEC 27001 Bilgi Güvenliği Yönetim Sistemi ile ilgili denetimler ve süreçler sonuçlandırılarak Kalite Belgesi alınmış ve bu kalite belgesi çerçevesinde planlanan yazılımlar ödeneğin yetersiz olması nedeniyle mevcut ödenekte harcanamamıştır. Planlanan yazılımların 2020 yılı ödenekleri ile alınması beklenmektedir.				

Amaç A1	Kurumun fiziki ve sosyal kapasitesini güçlendirmek				
Hedef H1.5	Üniversite harcamalarında mali disiplinin sağlanarak, finansal kaynakları etkili, ekonomik ve verimli kullanmak				
Hedef H1.5 Performansı					
Sorumlu Birim	Strateji Geliştirme Daire Başkanlığı				
Performans Göstergeleri	Hedefe Etkisi (%)	2018 Yılı Değeri (A)	2019 Yılı (Yılsonu) Hedeflenen Değer (B)	2019 Yılı (Yılsonu) Gerçekleşme Değeri (C)	Performans (%) (C-A)/(B-A)
PG1.5.1: Finansal kaynakların etkili, ekonomik ve verimli kullanılması için düzenlenen bilgilendirme toplantısı ve eğitim sayısı	100	7	10	10	% 100
Açıklama	Üniversite harcamalarında mali disiplinin sağlanarak, finansal kaynakların etkin, etkili ve verimli kullanılması kapsamında, SGDB tarafından idari ve akademik birimlere, bütçe uygulamaları, İç Kontrol Standartları çalışmaları gibi bilgilendirme toplantıları ve eğitimler düzenlenmiş olup, hedeflenen performans göstergesi değerine ulaşılmıştır.				

EĞİTİM-ÖĞRETİM

Amaç A2	Eğitim-öğretim faaliyetlerini geliştirmek				
Hedef H2.1	Bölüm ve programlarda gerekli olan teknolojik ve fiziki altyapı ihtiyaçlarını karşılamak				
Hedef H2.1 Performansı					
Sorumlu Birim	İdari ve Mali İşler Daire Başkanlığı				
Performans Göstergeleri	Hedefe Etkisi (%)	2018 Yılı Değeri (A)	2019 Yılı (Yılsonu) Hedeflenen Değeri (B)	2019 Yılı (Yılsonu) Gerçekleşme Değeri (C)	Performans (%) (C-A)/(B-A)
PG2.1.1: Eğitim amaçlı makine teçhizat sayısı	20	1.636	1800	1800	% 100
Açıklama	2019 yılında hizmete giren Bahçe Meslek Yüksekokulu ve mevcut kapalı alanlara yeni personel ve öğrenci gelmesi ve benzeri nedenlerle donanım alımı yapılmış ve yeni yapılan binaların donanım ihtiyaçları alınmış olup, hedeflenen performans göstergesi değerine ulaşılmıştır.				
PG2.1.2: Bilgisayar başına düşen öğrenci sayısı	30	9,44	9,40	8,35	% 113
Açıklama	2019 yılında hizmete giren Bahçe Meslek Yüksek Okulu ve mevcut kapalı alanlara yeni personel ve öğrenci gelmesi ve benzeri nedenlerle bilgisayar alımı yapılmış olup, hedeflenen performans göstergesi değerine ulaşılmıştır.				
PG2.1.3: İyileştirilen laboratuvar ve atölye sayısı	10	0	2	1	% 50
Açıklama	Osmaniye Korkut Ata Üniversitesi 2019 yılı ödeneğinin yetersiz olması nedeniyle Üniversitemiz laboratuvar ve atölyelerine yeterli düzeyde makine teçhizat alımı yapılamamış olup, hedeflenen performans göstergesi değerine ulaşılamamıştır.				

Amaç A2	Eğitim-öğretim faaliyetlerini geliştirmek				
Hedef H2.1	Bölüm ve programlarda gerekli olan teknolojik ve fiziki altyapı ihtiyaçlarını karşılamak				
Hedef H2.1 Performansı					
Sorumlu Birim	İdari ve Mali İşler Daire Başkanlığı				
Performans Göstergeleri	Hedefe Etkisi (%)	2018 Yılı Değeri (A)	2019 Yılı (Yılsonu) Hedeflenen Değer (B)	2019 Yılı (Yılsonu) Gerçekleşme Değeri (C)	Performans (%) (C-A)/(B-A)
PG2.1.4: Standart ve akreditasyon sürecini tamamlayan birim sayısı/Yıl	20	0	2	0	0
Açıklama	Osmaniye Korkut Ata Üniversitesi, 2019 yılında ödeneğinin yetersiz olması gibi çeşitli nedenlerle Mühendislik Fakültesi bölümlerinin için planlan standart ve akreditasyon süreçleri başlatılamamış olup, 2020 içerisinde çalışmalar planlanmıştır.				
PG2.1.5: Akredite olan laboratuvar sayısı	20	0	1	0	0
Açıklama	Osmaniye Korkut Ata Üniversitesi, 2019 yılında ödeneğinin yetersiz olması gibi çeşitli nedenlerle Merkezi Araştırma Laboratuvarı diğer laboratuvar için planlan standart ve akreditasyon süreçleri başlatılamamış olup, 2020 içerisinde çalışmalar planlanmıştır.				

Amaç A2	Eğitim-öğretim faaliyetlerini geliştirmek				
Hedef H2.2	OKÜ'nün gelişimini ve büyümesini sağlayacak güncel enstitü, fakülte, bölüm ve programlar açarak öğrenci sayısını arttırmak				
Hedef H2.2 Performansı					
Sorumlu Birim	Öğrenci İşleri Daire Başkanlığı				
Performans Göstergeleri	Hedefe Etkisi (%)	2018 Yılı Değeri (A)	2019 Yılı (Yılsonu) Hedeflenen Değer (B)	2019 Yılı (Yılsonu) Gerçekleşme Değeri (C)	Performans (%) (C-A)/(B-A)
PG2.2.1: Yeni açılan enstitü, fakülte, yüksekokul, meslek yüksekokulu sayısı	20	16	17	17	% 100
Açıklama	Osmaniye Korkut Ata Üniversitesi, gelişimini ve büyümesini sağlayacak, bilimsel, toplumsal ve mesleki ihtiyaçları gözönüne alarak yeni enstitü, fakülte, yüksekokul, meslek yüksekokulu fakülte açmak istemektedir. 2019 yılı içerisinde Sağlık Meslek Yüksekokulunu açılmıştır. Hedeflenen performans göstergesi değerine ulaşmıştır.				
PG2.2.2: Yeni açılan bölüm/program sayısı	20	152	156	174	% 550
Açıklama	Osmaniye Korkut Ata Üniversitesi, gelişimini ve büyümesini sağlayacak, bilimsel, toplumsal ve mesleki ihtiyaçları gözönüne alarak yeni bölüm/program açmak istemektedir. 2019 yılı içerisinde 22 adet yeni bölüm/program açılmış olup, hedeflenen performans göstergesi değerinin üzerinde bir gerçekleşme olmuştur.				
PG2.2.3: Bölüm ve programlara kayıtlı öğrenci sayısı	60	14.152	15.500	12.526	% -121
Açıklama	Osmaniye Korkut Ata Üniversitesi, gelişimini ve büyümesini sağlayacak, bilimsel, toplumsal ve mesleki ihtiyaçları gözönüne alarak yeni bölüm/program açmaktadır. Yükseköğretime sıvassız geçişin kaldırılması, mühendislik bölümlerinde taban puan uygulanması nedeniyle, öğrenci sayılarında azalma yaşanmış olup, hedeflenen performans göstergesi değerine ulaşamamıştır.				

Amaç A2	Eğitim-öğretim faaliyetlerini geliştirmek				
Hedef H2.3	Eğitim öğretim kalitesinin sürekliliğini sağlamak				
Hedef H2.3 Performansı					
Sorumlu Birim	Personel Daire Başkanlığı				
Performans Göstergeleri	Hedefe Etkisi (%)	2018 Yılı Değeri (A)	2019 Yılı (Yılsonu) Hedeflenen Değer (B)	2019 Yılı (Yılsonu) Gerçekleşme Değeri (C)	Performans (%) (C-A)/(B-A)
PG2.3.1: Bölüm ve programlardaki akademik personel sayısı	90	411	420	494	% 922
Açıklama	Osmaniye Korkut Ata Üniversitesi, gelişimini ve büyümesini sağlayacak, bilimsel, toplumsal ve mesleki ihtiyaçları gözönüne alarak bölüm ve programlardaki akademik personel sayısını arttırmak istemektedir. Bu amaçla 2019 yılında 83 adet akademik personel OKÜ kadrosuna katılmış olup, hedeflenen performans göstergesi değerinin üzerinde bir gerçekleşme sağlanmıştır.				
PG2.3.2: Bölüm ve programlardaki yabancı uyruklu öğretim elemanı sayısı	10	3	5	2	% -50
Açıklama	Osmaniye Korkut Ata Üniversitesi, gelişimini ve büyümesini sağlayacak, bilimsel, toplumsal ve mesleki ihtiyaçları gözönüne alarak bölüm ve programlardaki akademik personel sayısını arttırmak istemektedir. YÖK tarafından sadece iki adet yabancı uyruklu öğretim elemanı alınmasına izin verilmesi sebebiyle önceki yıla göre azalma yaşanmış olup, hedeflenen performans göstergesi değerine ulaşamamıştır.				

Amaç A2	Eğitim-öğretim faaliyetlerini geliştirmek				
Hedef H2.4	Öğretim elemanlarının eğitici ve öğretici yönlerini geliştirmek				
Hedef H2.4 Performansı					
Sorumlu Birim	Personel Daire Başkanlığı				
Performans Göstergeleri	Hedefe Etkisi (%)	2018 Yılı Değeri (A)	2019 Yılı (Yılsonu) Hedeflenen Değer (B)	2019 Yılı (Yılsonu) Gerçekleşme Değeri (C)	Performans (%) (C-A)/(B-A)
PG2.4.1: Üniversitenin eğitim alanındaki rekabetini arttırmak için düzenlenen akademik eğitim programı sayısı	100	3	5	5	% 100
Açıklama	2019 Ocak - Aralık döneminde akademikve idari personele, Personel Daire Başkanlığı tarafından Hizmet İçi Eğitim, Bilgi İşlem Dairesi Başkanlığı tarafından İnternet Açık Erişimi ilgili Hizmet İçi Eğitim ile "Yükseköğretimde Dijital Dönüşüm Kapsamında Üniversitelerle Uygulama Protokolü" gereği "Dijital Dönüşüm Çağında Yükseköğretimde Öğrenme ve Öğretme" adlı dersi 2019-2020 güz döneminde Üniversite Lisans Programlarında ders veren tüm öğretim elemanları çevrimiçi olarak almış olup, hedeflenen performans göstergesi değerine ulaşılmıştır.				

Amaç A2	Eğitim-öğretim faaliyetlerini geliştirmek				
Hedef H2.5	Ulusal ve uluslararası nitelikli öğrencilerin üniversitemizi tercih etmesini sağlamak				
Hedef H2.5 Performansı					
Sorumlu Birim	Dış İlişkiler Birimi				
Performans Göstergeleri	Hedefe Etkisi (%)	2018 Yılı Değeri (A)	2019 Yılı (Yılsonu) Hedeflenen Değeri (B)	2019 Yılı (Yılsonu) Gerçekleşme Değeri (C)	Performans (%) (C-A)/(B-A)
PG2.5.1: Ön lisans, lisans ve lisansüstü eğitim programlarının tanıtılmasını amaçlayan düzenlenen etkinlik sayısı	50	3	7	9	% 150
Açıklama	Osmaniye Korkut Ata Üniversitesi, eğitim-öğretim gören öğrencilere yönelik olarak, fiziksel şartların ve eğitim-öğretim yöntemlerinin istenilen düzeyde geliştirilmesi, öğrencilerin yerleşke içindeki imkanlardan yararlanmaları için çeşitli faaliyetler ve etkinlikler düzenlemektedir. Yapılan etkinliklerle, öğrencilerin öğrenim gördükleri eğitim programlarına ilgilerinin artırılması hedeflenmiş olup, hedeflenen performans göstergesi değerine ulaşılmıştır.				
PG2.5.2: Bölüm ve programlara yeni kayıt olan yabancı uyruklu öğrenci sayısı	50	273	325	208	% -125
Açıklama	2019 yılında mezun olan yabancı uyruklu öğrencilerin olması sebebiyle önceki yıla göre azalma yaşanmış olup, hedeflenen performans göstergesi değerine ulaşılamamıştır.				

Amaç A2	Eğitim-öğretim faaliyetlerini geliştirmek				
Hedef H2.6	Uzaktan eğitim uygulama ve araştırma merkezinin açılarak program ve ilgili derslerin belirlenmesi				
Hedef H2.6 Performansı					
Sorumlu Birim	Öğrenci İşleri Daire Başkanlığı				
Performans Göstergeleri	Hedefe Etkisi (%)	2018 Yılı Değeri (A)	2019 Yılı (Yılsonu) Hedeflenen Değer (B)	2019 Yılı (Yılsonu) Gerçekleşme Değeri (C)	Performans (%) (C-A)/(B-A)
PG2.6.1: İnternet destekli ders sayısı	50	2	8	2	% 0
Açıklama	Osmaniye Korkut Ata Üniversitesi, uzaktan eğitim uygulama ve araştırma merkezinin açılarak program ve ilgili derslerin belirlenmesi, Öğrencilerin derslere yönelik ilgi, istek ve öğrenme kapasitelerinin artırılması, YÖK'ün ülkemizdeki genç nüfusun eğitiminde yeni hedef olarak belirlediği “dijital dönüşüm ve okuryazarlık” gelişimine yönelik bir Lisans dersinin atanması, Önlisans, lisans ve lisansüstü program öğrencilerinin akademik gelişimini desteklemeye yönelik eğitim, konferans, seminer ve oryantasyonlar sayılarının artırılmasını planlamıştır. Türk Dili ve Edebiyatı ve İnkilap Tarihi dersleri uzaktan eğitim sistemiyle verilmektedir. Uzaktan Eğitim Uygulama ve Araştırma Merkezinin kurulmasıyla hedeflenen performans göstergesi değerine ulaşılabacaktır.				
PG2.6.2: İnternet destekli eğitim programlarından faydalanan öğrenci sayısı	50	6.910	6.915	2.729	% -83620
Açıklama	İnternet destekli dersler ağırlıklı olarak birinci sınıf öğrencilerine verilmektedir. Ancak bazı bölümlerin öğrenci sayılarının azalması ve ikinci öğretimlerinin kapanması sebebiyle internet destekli eğitim programlarından faydalanan öğrenci sayılarında azalma olmuştur. Yükseköğretime sıvassız geçişin kaldırılması, mühendislik bölümlerinde taban puan uygulanması nedeniyle, öğrenci sayılarında azalma yaşanmış olup, hedeflenen performans göstergesi değerine ulaşılamamıştır.				

Amaç A2	Eğitim-öğretim faaliyetlerini geliştirmek				
Hedef H2.7	Öğrencilerin derslere yönelik ilgi, istek ve öğrenme kapasitelerinin artırılmasını sağlamak				
Hedef H2.7 Performansı					
Sorumlu Birim	Sağlık Kültür ve Spor Daire Başkanlığı				
Performans Göstergeleri	Hedef Etkisi (%)	2018 Yılı Değeri (A)	2019 Yılı (Yılsonu) Hedeflenen Değer (B)	2019 Yılı (Yılsonu) Gerçekleşme Değeri (C)	Performans (%) (C-A)/(B-A)
PG2.7.1: Kamu-özel-sivil toplum kuruluşları ile yapılan iş birliği kapsamında burs alan öğrenci sayısı	40	65	70	104	% 780
Açıklama	Osmaniye Korkut Ata Üniversitesi, eğitim faaliyetlerine yönelik teşvik ve ödüllendirme kapsamında, öğrencilere burs, kredi ve yurt; öğretim görevlilerine teşvik ile ödüllendirmeler ile birlikte sosyal veya teknik aktivite içerikli motive edici destekler de yer almaktadır. Öğrenciye yönelik farklı sosyal ve teknik aktivite içerikli motive edici yarışmalar veya mevcut yarışmalara katılım destekleri ve ödüllendirmeleri yapılmaktadır. Öğrenci burs, kredi ve yurt destekleri, kamu veya özel kurumlar tarafından, belirli başarı ve aile geçim durumları ile ilgili kriterleri sağlayan, öğrencilere verilmektedir. Bu kapsamda, 2019 yılında Kamu- özel-sivil toplum kuruluşları ile yapılan iş birliği kapsamında 104 öğrenciye burs almış olup, hedeflenen performans göstergesi değerinin üzerinde bir gerçekleşme sağlamıştır.				
PG2.7.2: Öğrenci ve öğrenci kulüplerinin ilgili sosyal, kültürel, sportif ve diğer faaliyetlerin sayısı	60	30	33	33	% 100
Açıklama	Osmaniye Korkut Ata Üniversitesi, 2019 yılında da konferans, söyleşi, seminer, konser, sergi, turnuva gibi birçok sosyal, kültürel, sportif ve sanatsal etkinlik gerçekleşmiş; öğrenci ve personelinin spor müsabakalarına, teknik gezilere, eğitimlere katılmasını desteklemiştir. 2019 yılı bitimi itibariyle Üniversitemizin Sağlık, Kültür ve Spor Daire Başkanlığı bünyesinde çok farklı alanlarda öğrenci kulüpleri aktif olarak faaliyet göstermiş olup, hedeflenen performans göstergesi değerine ulaşılmıştır.				

Amaç A2	Eğitim-öğretim faaliyetlerini geliştirmek				
Hedef H2.8	Psikolojik danışma ve rehberlik hizmetlerini çeşitlendirilerek etkinleştirmek				
Hedef H2.8 Performansı					
Sorumlu Birim	Sağlık Kültür ve Spor Daire Başkanlığı				
Performans Göstergeleri	Hedefe Etkisi (%)	2018 Yılı Değeri (A)	2019 Yılı (Yılsonu) Hedeflenen Değer (B)	2019 Yılı (Yılsonu) Gerçekleşme Değeri (C)	Performans (%) (C-A)/(B-A)
PG2.8.1: Verilen psikolojik danışma ve rehberlik hizmeti sayısı	100	290	300	300	% 100
Açıklama	<p>Osmaniye Korkut Ata Üniversitesi, ihtiyaç halinde öğrencilerimizin ruh sağlığının korunmak ve ruhsal sorunlarının gidermek; zihinsel, duygusal ve davranış gelişimlerine katkıda bulunmak amacıyla Psikolojik Danışma ve Rehberlik Merkezinde psikolojik görüşme ve rehberlik hizmetlerini 2019 yılında sürdürmüştür. Ayrıca, öğrencilerimizin kişisel becerilerini ve yetkinliklerini arttırmaya yönelik yabancı dil eğitimleri, mesleki ve kişisel gelişim eğitimleri, bilgisayar programlama, bilişim, sınavlara hazırlık gibi birçok eğitim OKUSEM’de verilmeye devam edilmektedir. 2019 yılında Kariyer Geliştirme Uygulama ve Araştırma Merkezi tarafından, öğrencilerin kariyer gelişimlerine destek olmak ve onlara danışmanlık hizmeti vermek için fakültelerin her birine kariyer danışmanları görevlendirilmiştir. Merkez kurulumundan itibaren, çağın gerekliliklerini takip edebilmek ve öğrencilere daha çok faydalı olabilmek adına Osmaniye İŞKUR’la görüşmeler düzenlemiş, İnsan Kaynakları Platformu toplantısına katılmıştır; Üniversitemiz Mezunlar Derneği (OKÜMDER) ile işbirliği içinde bulunmuştur; 21. Yüzyılda Kariyer Yönetimi ve Mezun İlişkilerinin Geleceği” temalı Mezun İlişkileri Çalıştayı’na katılmıştır. Osmaniye İŞKUR İş Kulübü Liderleri ile bir araya gelmiş ve birlikte öğrencilerimize Sağlık Sektörü konusunda özel sektör katılımlı kariyer söyleşisi ve benzeri etkinlikler düzenleyerek, hedeflenen performans göstergesi değerine ulaşılmıştır.</p>				

Amaç A2	Eğitim-öğretim faaliyetlerini geliştirmek				
Hedef H2.9	Önlisans, lisans ve lisansüstü program öğrencilerinin akademik gelişimini desteklemeye yönelik eğitim, konferans, seminer ve oryantasyonlar düzenlemek				
Hedef H2.9 Performansı					
Sorumlu Birim	Sağlık Kültür ve Spor Daire Başkanlığı				
Performans Göstergeleri	Hedefe Etkisi (%)	2018 Yılı Değeri (A)	2019 Yılı (Yılsonu) Hedeflenen Değer (B)	2019 Yılı (Yılsonu) Gerçekleşme Değeri (C)	Performans (%) (C-A)/(B-A)
PG2.9.1: Akademik birimlerce öğrencilere yapılan oryantasyon sayısı	30	5	31	31	% 100
Açıklama	Osmaniye Korkut Ata Üniversitesi Akademik birimleri, öğrencilerinin katıldığı programda öğrencilerin Üniversitemize uyum sürecini hızlandırmak amacıyla, Önlisans, lisans ve lisansüstü program öğrencilerinin akademik gelişimini desteklemeye yönelik her eğitim-öğretim dönemi başında öğrencilere oryantasyon eğitimi düzenlenmektedirler. OKÜ Akademik Danışmanlık Yönergesi ve OKÜ Önlisans, Lisans ve Lisansüstü Eğitim Öğretim Yönetmelikleri kapsamında danışmanlık hizmeti öğrenci akademik danışmanları tarafından verilmektedir. Ayrıca, 2019 yılında faaliyete başlayan OKÜ Kariyer Geliştirme Uygulama ve Araştırma Merkeziyle bütünüyle öğrencinin kariyer gelişimine yönelik faaliyetlerin planlaması ve araştırması yapılmaktadır. Bu merkezin faaliyete geçmesiyle birlikte, öğrencilerin hem öğrencilik dönemlerinde hem de mezuniyetten sonraki faaliyetlerini planlamalarında danışmanlık hizmeti verilmeye başlanmıştır. Kurum bünyesinde kurulmuş olan sürekli eğitim merkezi de (OKÜSEM), Üniversitenin örgün lisans ve lisansüstü programları dışında eğitim verdiği ve araştırma yaptığı tüm alanlarda eğitim, danışmanlık, proje, rehberlik ve psikolojik danışma hizmetleri vermek ve bu şekilde Üniversitenin kamu, özel sektör ve uluslararası kuruluşlarla işbirliğinin gelişmesine katkıda bulunmak amacıyla faaliyetlerini gerçekleştirmektedir. Bununla birlikte, öğrencilerin ders dışı kültürel ve sportif faaliyetlerinde danışmanlık hizmeti de ilgili kulüp öğretim elemanları tarafından sağlanarak, hedeflenen performans göstergesi değerine ulaşılmıştır.				

Amaç A2	Eğitim-öğretim faaliyetlerini geliştirmek				
Hedef H2.9	Önlisans, lisans ve lisansüstü program öğrencilerinin akademik gelişimini desteklemeye yönelik eğitim, konferans, seminer ve oryantasyonlar düzenlemek				
Hedef H2.9 Performansı					
Sorumlu Birim	Sağlık Kültür ve Spor Daire Başkanlığı				
Performans Göstergeleri	Hedefe Etkisi (%)	2018 Yılı Değeri (A)	2019 Yılı (Yılsonu) Hedeflenen Değer (B)	2019 Yılı (Yılsonu) Gerçekleşme Değeri (C)	Performans (%) (C-A)/(B-A)
PG2.9.2: İdari birimlerce öğrencilere yapılan oryantasyon sayısı	20	3	6	6	% 100
Açıklama	Osmaniye Korkut Ata Üniversitesi, Öğrenci İşleri Daire Başkanlığı, Bilgi İşlem Daire Başkanlığı, Kütüphane ve Dokümantasyon Daire Başkanlığı idari birimleri tarafından, öğrencilerinin katıldığı programda öğrencilerin Üniversitemize uyum sürecini hızlandırmak ve önlisans, lisans ve lisansüstü program öğrencilerinin akademik gelişimini desteklemeye yönelik olarak her eğitim-öğretim dönemi başında öğrencilere oryantasyon eğitimi düzenlenmektedir. Düzenlen oryantasyon programlarıyla, hedeflenen performans göstergesi değerine ulaşılmıştır.				
PG2.9.3: Her yıl düzenlenen teknik gezi sayısı	50	40	90	70	% 60
Açıklama	Osmaniye Korkut Ata Üniversitesi, Önlisans, lisans ve lisansüstü eğitim programlarında, öğrencilerin birlikte öğrenme, sorgulama ve bütünleştirme becerilerini geliştirecek olanaklar sağlanması ve uygulamalı eğitim etkinliğinin artırılması amacıyla öğrencilere teknik geziler düzenlenmektedir. Böylelikle öğrencilerin okudukları bölümlerin iş imkânlarını ve çalışma şartlarını gözlemlmeleri sağlanmaktadır. Ancak 2019 yılı içerisinde bütçe imkanlarının kısıtlı olması nedeniyle hedeflenen performans göstergesine % 60 oranında ulaşılmıştır.				

BİLİMSEL ARAŞTIRMA

Amaç A3	Bilimsel araştırma etkinliklerini geliştirmek				
Hedef H3.1	Üniversite içi ve dışı bütçe kaynakları oluşturmak ve etkin kullanmak				
Hedef H3.1 Performansı					
Sorumlu Birim	Bilimsel Araştırma Projeleri Birimi				
Performans Göstergeleri	Hedefe Etkisi (%)	2018 Yılı Değeri (A)	2019 Yılı (Yılsonu) Hedeflenen Değer (B)	2019 Yılı (Yılsonu) Gerçekleşme Değeri (C)	Performans (%) (C-A)/(B-A)
PG3.1.1: BAP destekli bilimsel araştırma proje sayısı	80	75	105	79	% 13
Açıklama	Osmaniye Korkut Ata Üniversitesi, Ar-Ge altyapısının geliştirilmesi, bütçe içi kaynaklarının oluşturulması ve etkin kullanılması planlanmış olup, bu kapsamda proje destek birimine başvuran ve desteklenen projelerde belirli oranlarda artış sağlamıştır. Proje destek birimi tarafından hedeflenen toplantı sayısı ile desteklenen proje sayısı performans göstergesine uygun olması nedeniyle sonuç başarılı bulunmuştur. Gelecek dönemde bu performans göstergesi ile ilgili faaliyetlere ağırlık verilmesi gerekmektedir.				
PG3.1.2: BAP tarafından desteklenen eş finansmanlı bilimsel araştırma proje sayısı	20	2	3	2	% 0
Açıklama	Osmaniye Korkut Ata Üniversitesi, mevcut bilginin alınarak kullanıldığı üniversite olma anlayışından bilginin üretildiği ve paylaşıldığı bir üniversite olma anlayışına doğru gelişen bu süreçte, özellikle araştırma ve geliştirme faaliyetleri Sanayi Ar-Ge ve KOBİ destekli projelere yapılan başvuru sayısının yükseltilmesi ve Sanayi, Ar-Ge ve Kobi tarafından desteklenen projelerin artırılması hedeflenmiştir. Üniversitemiz söz konusu projeler için her türlü altyapı, laboratuvar ve ileri teknoloji yatırımları gerçekleştirerek araştırmacıların kullanımına sunmuş ve proje hedeflerinde belirlenen sayıya yaklaşmıştır. Gelecek dönemde bu performans göstergesi ile ilgili faaliyetlere ağırlık verilmesi gerekmektedir.				

Amaç A3	Bilimsel araştırma etkinliklerini geliştirmek				
Hedef H3.2	Araştırma merkezlerinin faaliyetlerini arttırmak, yeni merkezler kurmak, akademik birimlerde mevcut laboratuvar altyapısını verimli kullanmak ve yeni laboratuvarlar kurulmasını sağlamak				
Hedef H3.2 Performansı					
Sorumlu Birim	Bilimsel Araştırma Projeleri Birimi				
Performans Göstergeleri	Hedefe Etkisi (%)	2018 Yılı Değeri (A)	2019 Yılı (Yılsonu) Hedeflenen Değer (B)	2019 Yılı (Yılsonu) Gerçekleşme Değeri (C)	Performans (%) (C-A)/(B-A)
PG3.2.1: Yeni kurulan araştırma merkez sayısı	30	3	4	5	% 100
Açıklama	Osmaniye Korkut Ata Üniversitesi bünyesinde, 2019 yılında Çeviri ve Redaksiyon Uygulama ve Araştırma Merkezi ile Kariyer Geliştirme Uygulama ve Araştırma Merkezi (OKÜKAGEM) kurulmuş olup, hedeflenen performans göstergesi değerine ulaşılmıştır.				
PG3.2.2: Araştırma merkezlerinde çıkan yayın sayısı	40	0	2	0	0
Açıklama	Osmaniye Korkut Ata Üniversitesi, bünyesindeki araştırma merkezlerini, yeni bilgi ve teknoloji üretimine yönelik temel bilimsel araştırma projelerinin çalışıldığı ve uygulandığı yer olarak yapılandırmaktadır. 2019 yılı için, merkezlerde yürütülecek araştırma projeleri gerçekleştirme, merkezlerde yürütülecek olan projelerden çıkan yayın sayısı yıllık 2 olarak hedeflenmiş olup merkezlerin yeni kurulması nedeniyle hedeflenen performans göstergesi değerine ulaşılamamıştır.				
PG3.2.3: Laboratuvar altyapısı kurulan bölüm sayısı	30	40	45	41	% 20
Açıklama	Osmaniye Korkut Ata Üniversitesi, bünyesindeki tüm akademik birimlerde laboratuvar altyapısı oluşturulması, mevcut bilgisayar laboratuvarlarının sayısının artırılması ve verimli kullanılmasını hedeflemiştir. Kısıtlı bütçe imkan nedeniyle Bahçe Meslek Yüksek Okuluna 1 adet laboratuvarlar kurulmuş olup, hedeflenen performans göstergesi değerine ulaşılamamıştır.				

Amaç A3	Bilimsel araştırma etkinliklerini geliştirmek				
Hedef H3.3	Araştırmaları ekonomik değere ve toplumsal faydaya dönüştürmek				
Hedef H3.3 Performansı					
Sorumlu Birim	Bilimsel Araştırma Projeleri Birimi				
Performans Göstergeleri	Hedefe Etkisi (%)	2018 Yılı Değeri (A)	2019 Yılı (Yılsonu) Hedeflenen Değer (B)	2019 Yılı (Yılsonu) Gerçekleşme Değeri (C)	Performans (%) (C-A)/(B-A)
PG3.3.1: Sanayi, Ar-Ge ve KOBİ destekli proje sayısı	30	5	10	5	0
Açıklama	Osmaniye Korkut Ata Üniversitesi özellikle araştırma ve geliştirme faaliyetleri geliştirmek için, Sanayi Ar-Ge ve KOBİ destekli projelere yapılan başvuru sayısının yükseltilmesi ve Sanayi, Ar-Ge ve Kobi tarafından desteklenen projelerin artırılmasını hedeflemiştir. Kısıtlı bütçe imkanı nedeniyle hedeflenen performans göstergesi değerine ulaşamamıştır.				
PG3.3.2: Alınan Patent sayısı	20	1	2	1	0
Açıklama	Osmaniye Korkut Ata Üniversitesi araştırma geliştirme süreçlerini destekleyen eğitimler (veri tabanı ve literatür tarama, solidwork, İleri excel, MATLAB, AUTOCAD, Yabancı Dil, Yaratıcı Problem Çözme Teorisi Eğitimi, Proje Hazırlama Eğitimi, Ar-Ge İnovasyon Farkındalık Eğitimi, Patent Eğitimi, Girişimcilik vb.) gerçekleştirmektedir. OKÜ'nün Ar-Ge altyapısını akademisyenlerin ve öğrencilerin kullanımına sunarak bilimsel çalışmalarını desteklemektedir. Bu kapsamda alınan patent sayısını arttırmak istemektedir. 2019 yılı içerisinde bu performans göstergesine ait bir gerçekleşme olmamış olup, gelecek dönemde bu performans göstergesi ile ilgili faaliyetlere ağırlık verilmesi gerekmektedir.				

Amaç A3	Bilimsel araştırma etkinliklerini geliştirmek				
Hedef H3.3	Araştırmaları ekonomik değere ve toplumsal faydaya dönüştürmek				
Hedef H3.3 Performansı					
Sorumlu Birim	Bilimsel Araştırma Projeleri Birimi				
Performans Göstergeleri	Hedefe Etkisi (%)	2018 Yılı Değeri (A)	2019 Yılı (Yılsonu) Hedeflenen Değer (B)	2019 Yılı (Yılsonu) Gerçekleşme Değeri (C)	Performans (%) (C-A)/(B-A)
PG3.3.3: Alınan Faydalı Model sayısı	10	0	1	0	0
Açıklama	Osmaniye Korkut Ata Üniversitesi araştırma geliştirme süreçlerini destekleyen eğitimler (veri tabanı ve literatür tarama, solidwork, İleri excel, MATLAB, AUTOCAD, Yabancı Dil, Yaratıcı Problem Çözme Teorisi Eğitimi, Proje Hazırlama Eğitimi, Ar-Ge İnovasyon Farkındalık Eğitimi, Patent Eğitimi, Girişimcilik vb.) gerçekleştirmektedir. OKÜ'nin Ar-Ge altyapısını akademisyenlerin ve öğrencilerin kullanımına sunarak bilimsel çalışmalarını desteklemektedir. Bu kapsamda alınan faydalı model sayısını artırmak istemektedir. 2019 yılı içerisinde bu performans göstergesine ait bir gerçekleşme olmamış olup, gelecek dönemde bu performans göstergesi ile ilgili faaliyetlere ağırlık verilmesi gerekmektedir.				
PG3.3.4: Üniversite sanayi iş birliğini sağlamak için kurulan merkez sayısı	40	0	1	2	0
Açıklama	Osmaniye Korkut Ata Üniversitesi, Osmaniye'nin, Enerji İhtisas Endüstri Bölgesi ve Yumurtalık Serbest Bölgesine en yakın il olması, teşvik yasası kapsamında olması, gelişmekte olan bir organize sanayi bölgesine sahip olması ve ayrıca bölgenin tarım ve gıda ürünlerinde ciddi bir potansiyelinin bulunması düşünülmüş, kendi araştırma stratejilerini bölgesel kalkınma hedefleri ve ülke kalkınma hedefleri ile örtüşecek şekilde planlamaktadır. Bu kapsamda, uluslararası ticaret ve lojistik, organik tarım, gıda mühendisliği, enerji sistemleri mühendisliği gibi bölümlerin açılması ile birlikte bölgenin araştırma geliştirme ihtiyaçlarına destek sağlanmaktadır. Üniversite bünyesinde açılan Çeviri ve Redaksiyon Uygulama ve Araştırma Merkezi ve Kariyer Geliştirme Uygulama ve Araştırma Merkezi (OKÜKAGEM) ile, hedeflenen performans göstergesi değerine ulaşılmıştır.				

Amaç A3	Bilimsel araştırma etkinliklerini geliştirmek				
Hedef H3.4	Bilimsel bilgiye erişimi sağlamak				
Hedef H3.4 Performansı					
Sorumlu Birim	Kütüphane ve Dokümantasyon Daire Başkanlığı				
Performans Göstergeleri	Hedefe Etkisi (%)	2018 Yılı Değeri (A)	2019 Yılı (Yılsonu) Hedeflenen Değer (B)	2019 Yılı (Yılsonu) Gerçekleşme Değeri (C)	Performans (%) (C-A)/(B-A)
PG3.4.1: Kütüphane veri tabanı sayısı	25	35	39	38	% 75
Açıklama	2019 yılında kütüphane veri tabanı sayısı 35'ten 38'e çıkartılarak, hedeflenen performans göstergesine bütçe imkanlarının kısıtlı olması nedeniyle % 75 oranında ulaşılmıştır.				
PG3.4.2: Kütüphanedeki basılı kitap sayısı	25	69.035	76.000	75.000	% 86
Açıklama	2019 yılında kütüphane basılı kitap sayısı 75.000'e çıkartılmıştır. Hedeflenen performans göstergesine bütçe imkanlarının kısıtlı olması nedeniyle % 86 oranında ulaşılmıştır.				
PG3.4.3: Kütüphanedeki elektronik kitap sayısı	20	163.505	179.855	445.000	% 1722
Açıklama	2019 yılında kütüphanedeki elektronik kitap sayısının 445.000'e çıkartılmasıyla, hedeflenen performans göstergesine % 1722 oranında ulaşılmıştır.				
PG3.4.4: Kütüphanedeki elektronik dergi sayısı	20	23.623	25.000	28.000	% 318
Açıklama	2019 yılında kütüphanedeki elektronik dergi sayısının 28.000'e çıkartılmasıyla, hedeflenen performans göstergesine % 318 oranında ulaşılmıştır.				
PG3.4.5: Kütüphane veri tabanı tanıtımı için düzenlenen eğitim sayısı	10	1	2	2	% 100
Açıklama	2019 yılında kütüphane veri tabanı tanıtımı için düzenlenen eğitim sayısı 1 adetten 2 adete çıkartılarak, hedeflenen performans göstergesine % 100 oranında ulaşılmıştır.				

Amaç A3	Bilimsel araştırma etkinliklerini geliştirmek				
Hedef H3.5	Proje ve yayın sayısının artırılmasını özendirmek ve ulusal ve uluslararası dergilerdeki yayın sayısını arttırmak				
Hedef H3.5 Performansı					
Sorumlu Birim	Bilimsel Araştırma Projeleri Birimi				
Performans Göstergeleri	Hedefe Etkisi (%)	2018 Yılı Değeri (A)	2019 Yılı (Yılsonu) Hedeflenen Değer (B)	2019 Yılı (Yılsonu) Gerçekleşme Değeri (C)	Performans (%) (C-A)/(B-A)
PG3.5.1: Web of Science veri tabanında taranan makale sayısı	15	100	110	114	% 140
Açıklama	2019 yılında Web of Science veri tabanında taranan makale sayısı 100 adetten 114 adete çıkartılarak, hedeflenen performans göstergesine % 140 oranında ulaşılmıştır.				
PG3.5.2: Öğretim elemanı başına düşen yayın sayısı	40	0,76	0,75	1,95	% 257
Açıklama	2019 yılında Öğretim elemanı başına düşen yayın sayısı % 0,76 ‘dan % 1,95 oranına çıkarılarak, hedeflenen performans göstergesine % 257 oranında ulaşılmıştır.				
PG3.5.3: Üniversitemize yapılan atıf sayısı	15	344	378	1078	% 2159
Açıklama	2019 yılında Üniversitemize yapılan atıf sayısı sayısı 344 adetten 1078 adete çıkartılarak, hedeflenen performans göstergesine % 2159 oranında ulaşılmıştır.				
PG3.5.4: Ulusal alan indeksli dergilerdeki yayın sayısı	10	76	96	248	% 860
Açıklama	2019 yılında, ulusal alan indeksli dergilerdeki yayın sayısı 76 adetten 248 adete çıkartılarak, hedeflenen performans göstergesine % 860 oranında ulaşılmıştır.				

Amaç A3	Bilimsel araştırma etkinliklerini geliştirmek				
Hedef H3.5	Proje ve yayın sayısının artırılmasını özendirmek ve ulusal ve uluslararası dergilerdeki yayın sayısını arttırmak				
Hedef H3.5 Performansı					
Sorumlu Birim	Bilimsel Araştırma Projeleri Birimi				
Performans Göstergeleri	Hedefe Etkisi (%)	2018 Yılı Değeri (A)	2019 Yılı (Yılsonu) Hedeflenen Değer (B)	2019 Yılı (Yılsonu) Gerçekleşme Değeri (C)	Performans (%) (C-A)/(B-A)
PG3.5.5: Uluslararası alan indeksli dergilerdeki yayın sayısı	10	195	205	717	% 5220
Açıklama	2019 yılında, uluslararası alan indeksli dergilerdeki yayın sayısı 195 adetten 717 adete çıkartılarak, hedeflenen performans göstergesine % 5220 oranında ulaşılmıştır.				
PG3.5.6: Yayımlanan kitap sayısı	10	21	31	74	% 530
Açıklama	2019 yılında, yayımlanan kitap sayısı 21 adetten 74 adete çıkartılarak, hedeflenen performans göstergesine % 530 oranında ulaşılmıştır.				
PG3.5.7: Yayımlanan kitap bölümlerinin sayısı	10	6	16	140	% 1340
Açıklama	2019 yılında, yayımlanan kitap bölümlerinin sayısı 6 adetten 140 adete çıkartılarak, hedeflenen performans göstergesine % 1340 oranında ulaşılmıştır.				

Amaç A3	Bilimsel araştırma etkinliklerini geliştirmek				
Hedef H3.6	Öğretim üyelerinin mesleki ve bilimsel faaliyetlerini geliştirmek				
Hedef H3.6 Performansı					
Sorumlu Birim	Bilimsel Araştırma Projeleri Birimi				
Performans Göstergeleri	Hedefe Etkisi (%)	2018 Yılı Değeri (A)	2019 Yılı (Yılsonu) Hedeflenen Değer (B)	2019 Yılı (Yılsonu) Gerçekleşme Değeri (C)	Performans (%) (C-A)/(B-A)
PG3.6.1: Ulusal ve uluslararası dergilerde editör olarak görev alan öğretim elemanı sayısı	20	4	14	28	% 240
Açıklama	2019 yılında, ulusal ve uluslararası dergilerde editör olarak görev alan öğretim elemanı sayısı 4 adetten 28 adete çıkartılarak, hedeflenen performans göstergesine % 240 oranında ulaşılmıştır.				
PG3.6.2: Projelerde hakem olarak görev alan öğretim elemanı sayısı	20	11	21	21	% 100
Açıklama	2019 yılında, projelerde hakem olarak görev alan öğretim elemanı sayısı 11 adetten 21 adete yükselmiştir. Hedeflenen performans göstergesine % 100 oranında ulaşılmıştır.				
PG3.6.3: Dergilerde hakem olarak görev alan öğretim elemanı sayısı	20	52	62	100	% 480
Açıklama	2019 yılında, Dergilerde hakem olarak görev alan öğretim elemanı sayısı 52 adetten 100 adete yükselmiştir. Hedeflenen performans göstergesine % 480 oranında ulaşılmıştır.				
PG3.6.4: Yüksek lisans ve doktora tezlerinde jüri olarak görevlendirilen öğretim üyesi sayısı	20	19	29	60	% 410
Açıklama	2019 yılında, Yüksek lisans ve doktora tezlerinde jüri olarak görevlendirilen öğretim üyesi sayısı 19 adetten 60 adete yükselmiştir. Hedeflenen performans göstergesine % 410 oranında ulaşılmıştır.				
PG3.6.5: Ulusal ve uluslararası konferanslarda sunulan bildiri sayısı	20	474	494	1432	% 4790
Açıklama	2019 yılında, ulusal ve uluslararası konferanslarda sunulan bildiri sayısı 474 adetten 1432 adete yükselmiştir. Hedeflenen performans göstergesine % 4790 oranında ulaşılmıştır.				

Amaç A3	Bilimsel araştırma etkinliklerini geliştirmek				
Hedef H3.7	Lisansüstü programları etkinleştirmek ve öğrenci sayısını arttırmak				
Hedef H3.7 Performansı					
Sorumlu Birim	Öğrenci İşleri Daire Başkanlığı				
Performans Göstergeleri	Hedefe Etkisi (%)	2018 Yılı Değeri (A)	2019 Yılı (Yılsonu) Hedeflenen Değer (B)	2019 Yılı (Yılsonu) Gerçekleşme Değeri (C)	Performans (%) (C-A)/(B-A)
PG3.7.1: Mezun olan lisansüstü öğrenci sayısı	100	159	339	479	% 178
Açıklama	2019 yılında, mezun olan lisansüstü öğrenci sayısı 159 adetten 479 yükselmiştir. Hedeflenen performans göstergesine % 178 oranında ulaşılmıştır.				

Amaç A3	Bilimsel araştırma etkinliklerini geliştirmek				
Hedef H3.8	Yurtiçi ve yurtdışındaki üniversiteler, araştırma kurumları ile iş birliğini geliştirmek				
Hedef H3.8 Performansı					
Sorumlu Birim	Dış İlişkiler Birimi				
Performans Göstergeleri	Hedefe Etkisi (%)	2018 Yılı Değeri (A)	2019 Yılı (Yılsonu) Hedeflenen Değer (B)	2019 Yılı (Yılsonu) Gerçekleşme Değeri (C)	Performans (%) (C-A)/(B-A)
PG3.8.1: Oluşturulan işbirlikleri sayısı (Erasmus)	30	160	170	175	% 150
Açıklama	2019 yılında, oluşturulan işbirlikleri sayısı (Erasmus) 160 adetten 175 adete çıkartılarak, hedeflenen performans göstergesine % 150 oranında ulaşılmıştır.				
PG3.8.2: Oluşturulan işbirlikleri sayısı (Farabi)	25	88	93	92	% 80
Açıklama	2019 yılında, oluşturulan işbirlikleri sayısı (Farabi) 88 adetten 92 adete çıkartılarak, hedeflenen performans göstergesine % 80 oranında ulaşılmıştır. Gelecek dönemde bu performans göstergesi ile ilgili faaliyetlere ağırlık verilmesi gerekmektedir.				
PG3.8.3: Değişimden faydalanan yurt içi ve yurt dışı öğretim elemanı sayısı	25	130	143	160	% 231
Açıklama	2019 yılında, değişimden faydalanan yurt içi ve yurt dışı öğretim elemanı sayısı 130 adetten 160 adete yükselmiştir. Hedeflenen performans göstergesine % 2310 oranında ulaşılmıştır.				
PG3.8.4: Değişimden faydalanan yurt içi ve yurt dışı lisansüstü öğrenci sayısı	10	27	30	30	% 100
Açıklama	2019 yılında, değişimden faydalanan yurt içi ve yurt dışı lisansüstü öğrenci sayısı 27 adetten 30 adete yükselmiştir. Hedeflenen performans göstergesine % 100 oranında ulaşılmıştır.				

Amaç A3	Bilimsel araştırma etkinliklerini geliştirmek				
Hedef H3.8	Yurtiçi ve yurtdışındaki üniversiteler, araştırma kurumları ile iş birliğini geliştirmek				
Hedef H3.8 Performansı					
Sorumlu Birim	Dış İlişkiler Birimi				
Performans Göstergeleri	Hedefe Etkisi (%)	2018 Yılı Değeri (A)	2019 Yılı (Yılsonu) Hedeflenen Değer (B)	2019 Yılı (Yılsonu) Gerçekleşme Değeri (C)	Performans (%) (C-A)/(B-A)
PG3.8.5: Değişimden faydalanan yurt içi ve yurtdışı lisans öğrenci sayısı (Erasmus)	5	30	45	45	% 100
Açıklama	2019 yılında, değişimden faydalanan yurtiçi ve yurtdışı lisans öğrenci sayısı (Erasmus) 30 adetten 45 adete yükselmiştir. Hedeflenen performans göstergesine % 100 oranında ulaşılmıştır.				
PG3.8.6: Değişimden faydalanan yurt içi ve yurtdışı lisans öğrenci sayısı (Farabi)	5	95	105	121	% 260
Açıklama	2019 yılında, değişimden faydalanan yurt içi ve yurtdışı lisans öğrenci sayısı (Farabi)) 95 adetten 121 adete yükselmiştir. Hedeflenen performans göstergesine % 260 oranında ulaşılmıştır.				

TOPLUMA HİZMET

Amaç A4	Üniversitenin özel sektör, kamu kuruluşları, sivil toplum örgütleri ve halk ile birlikteliğini sağlamak, geliştirmek ve güçlendirmek				
Hedef H4.1	Özel sektör, kamu kuruluşları ve sivil toplum örgütlerinin üniversitemizden beklentileri güncellemek ve takip etmek				
Hedef H4.1 Performansı					
Sorumlu Birim	Sağlık Kültür ve Spor Daire Başkanlığı				
Performans Göstergeleri	Hedefe Etkisi (%)	2018 Yılı Değeri (A)	2019 Yılı (Yılsonu) Hedeflenen Değer (B)	2019 Yılı (Yılsonu) Gerçekleşme Değeri (C)	Performans (%) (C-A)/(B-A)
PG4.1.1: Toplumsal, kültürel ve sanatsal alanlarda faaliyet gösteren kuruluşlarla yapılan toplantı sayısı	30	2	4	6	% 200
Açıklama	Osmaniye Korkut Ata Üniversitesi özel sektör, kamu kuruluşları, sivil toplum örgütleri ve halk ile birlikteliğini sağlamak, geliştirmek ve güçlendirmek amacıyla faaliyetler gerçekleştirmek amacıyla toplantılar yapmış olup, 2019 yılı hedeflenen performans göstergesi değerine ulaşılmıştır.				
PG4.1.2: Bülten dağıtılan özel, kamu kurum ve kuruluş sayısı	30	0	50	600	% 1200
Açıklama	Osmaniye Korkut Ata Üniversitesi özel sektör, kamu kuruluşları, sivil toplum örgütleri ve halk ile birlikteliğini sağlamak, geliştirmek ve güçlendirmek amacıyla Üniversite Bülteni hazırlamış olup, bültenleri kamu kurum ve kuruluşları ile tüm özel kurumlara göndermiştir. 2019 yılında hedeflenen değere ulaşılmıştır.				
PG4.1.3: Yoksulluk, sağlık, eğitim, kadın hakları, çevre, kalkınma, insan hakları vb. sosyo-ekonomik sorunlara yönelik yapılan konferans, seminer, sempozyum ve panel sayıları	40	7	13	22	% 250
Açıklama	Osmaniye Korkut Ata Üniversitesi özel sektör, kamu kuruluşları, sivil toplum örgütleri ve halk ile birlikteliğini sağlamak, geliştirmek ve güçlendirmek amacıyla, yoksulluk, sağlık, eğitim, kadın hakları, çevre, kalkınma, insan hakları vb. sosyo-ekonomik sorunlara yönelik konferans, seminer, sempozyum ve paneller yapmıştır. 2019 yılında hedeflenen değere ulaşılmıştır.				

Amaç A4	Üniversitenin özel sektör, kamu kuruluşları, sivil toplum örgütleri ve halk ile birlikteliğini sağlamak, geliştirmek ve güçlendirmek				
Hedef H4.2	2023 yılı sonuna kadar bölge insanına yönelik bilimsel, eğitsel, kültürel, sanatsal, sosyal ve sportif projeler ile hayat boyu öğrenim faaliyetlerini arttırmak				
Hedef H4.2 Performansı					
Sorumlu Birim	Sağlık Kültür ve Spor Daire Başkanlığı				
Performans Göstergeleri	Hedefe Etkisi (%)	2018 Yılı Değeri (A)	2019 Yılı (Yılsonu) Hedeflenen Değer (B)	2019 Yılı (Yılsonu) Gerçekleşme Değeri (C)	Performans (%) (C-A)/(B-A)
PG4.2.1: Üniversite öğrencilerine yönelik düzenlenen kurs sayısı	20	4	9	16	% 240
Açıklama	Osmaniye Korkut Ata Üniversitesi öğrencilerinin bilimsel, eğitsel, kültürel, sanatsal, sosyal ve sportif projeler ile hayat boyu öğrenim faaliyetlerini arttırmak amacıyla kurslar düzenlemiştir. 2019 yılında hedeflenen değere ulaşılmıştır.				
PG4.2.2: Mezun öğrencilere yönelik düzenlenen kurs sayısı	20	0	1	1	% 100
Açıklama	Osmaniye Korkut Ata Üniversitesi mezun öğrencilerinin bilimsel, eğitsel, kültürel, sanatsal, sosyal ve sportif projeler ile hayat boyu öğrenim faaliyetlerini arttırmak amacıyla kurslar düzenlemiş olup, 2019 yılı hedeflenen performans göstergesi değerine ulaşılmıştır.				
PG4.2.3: Halka yönelik düzenlenen kurs sayısı	20	6	12	17	% 183
Açıklama	Osmaniye Korkut Ata Üniversitesi bölge insanına yönelik bilimsel, eğitsel, kültürel, sanatsal, sosyal ve sportif projeler ile hayat boyu öğrenim faaliyetlerini arttırmak amacıyla kurslar düzenlemiş olup, 2019 yılı hedeflenen performans göstergesi değerine ulaşılmıştır.				

Amaç A4	Üniversitenin özel sektör, kamu kuruluşları, sivil toplum örgütleri ve halk ile birlikteliğini sağlamak, geliştirmek ve güçlendirmek				
Hedef H4.2	2023 yılı sonuna kadar bölge insanına yönelik bilimsel, eğitsel, kültürel, sanatsal, sosyal ve sportif projeler ile hayat boyu öğrenim faaliyetlerini arttırmak				
Hedef H4.2 Performansı					
Sorumlu Birim	Sağlık Kültür ve Spor Daire Başkanlığı				
Performans Göstergeleri	Hedefe Etkisi (%)	2018 Yılı Değeri (A)	2019 Yılı (Yılsonu) Hedeflenen Değer (B)	2019 Yılı (Yılsonu) Gerçekleşme Değeri (C)	Performans (%) (C-A)/(B-A)
PG4.2.4: Faaliyet gerçekleştiren öğrenci kulübü sayısı	20	53	73	90	% 185
Açıklama	Osmaniye Korkut Ata Üniversitesi Öğrenci Kulüpleri bilimsel, eğitsel, kültürel, sanatsal, sosyal ve sportif projeler ile hayat boyu öğrenim faaliyetleri gerçekleştirmektedir. 2019 yılı hedeflenen performans göstergesi değerine ulaşılmıştır.				
PG4.2.5: Engellilere yönelik gerçekleştirilen etkinlik sayısı	20	1	3	4	% 150
Açıklama	Osmaniye Korkut Ata Üniversitesi engellilere yönelik bilimsel, eğitsel, kültürel, sanatsal, sosyal ve sportif projeler ile hayat boyu öğrenim faaliyetlerini arttırmak amacıyla etkinlik düzenlemiş olup, 2019 yılı hedeflenen performans göstergesi değerine ulaşılmıştır.				

Amaç A4	Üniversitenin özel sektör, kamu kuruluşları, sivil toplum örgütleri ve halk ile birlikteliğini sağlamak, geliştirmek ve güçlendirmek				
Hedef H4.3	2023 yılı sonuna kadar halkın üniversite faaliyetlerinden ve olanaklarından haberdar olmasını sağlamak ve bu olanaklardan yararlanılmasını arttırmak				
Hedef H4.3 Performansı					
Sorumlu Birim	Sağlık Kültür ve Spor Daire Başkanlığı				
Performans Göstergeleri	Hedef Etkisi (%)	2018 Yılı Değeri (A)	2019 Yılı (Yılsonu) Hedeflenen Değer (B)	2019 Yılı (Yılsonu) Gerçekleşme Değeri (C)	Performans (%) (C-A)/(B-A)
PG4.3.1: Tanıtım faaliyetleri kapsamında ziyaret edilen lise sayısı	20	5	20	7	% 13
Açıklama	Osmaniye Korkut Ata Üniversitesi halkın üniversite faaliyetlerinden ve olanaklarından haberdar olmasını sağlamak ve bu olanaklardan yararlanılmasını arttırmak amacıyla, Osmanive ve ilçelerinde bulunan okullara ziyaretler gerçekleştirilmiştir. Hedeflenen performans göstergesine % 13 oranında ulaşılmıştır. Gelecek dönemde bu performans göstergesi ile ilgili faaliyetlere ağırlık verilmesi gerekmektedir.				
PG4.3.2: Tanıtım faaliyetleri kapsamında Üniversitemizi ziyaret eden lise sayısı	30	2	12	25	% 230
Açıklama	Osmaniye Korkut Ata Üniversitesi halkın üniversite faaliyetlerinden ve olanaklarından haberdar olmasını sağlamak ve bu olanaklardan yararlanılmasını arttırmak amacıyla, Osmanive ve ilçelerinde bulunan okulların Üniversitemize ziyaretler gerçekleştirilmesi planlanmıştır. Böylelikle, hedeflenen performans göstergesi değerine % 230 oranında ulaşılmıştır.				

Amaç A4	Üniversitenin özel sektör, kamu kuruluşları, sivil toplum örgütleri ve halk ile birlikteliğini sağlamak, geliştirmek ve güçlendirmek				
Hedef H4.3	2023 yılı sonuna kadar halkın üniversite faaliyetlerinden ve olanaklarından haberdar olmasını sağlamak ve bu olanaklardan yararlanılmasını arttırmak				
Hedef H4.3 Performansı					
Sorumlu Birim	Sağlık Kültür ve Spor Daire Başkanlığı				
Performans Göstergeleri	Hedefe Etkisi (%)	2018 Yılı Değeri (A)	2019 Yılı (Yılsonu) Hedeflenen Değer (B)	2019 Yılı (Yılsonu) Gerçekleşme Değeri (C)	Performans (%) (C-A)/(B-A)
PG4.3.3: Üniversite tanıtım dokümanları ulaştırılan lise sayısı	30	0	30	25	% 83
Açıklama	Osmaniye Korkut Ata Üniversitesi halkın üniversite faaliyetlerinden ve olanaklarından haberdar olmasını sağlamak ve bu olanaklardan yararlanılmasını arttırmak amacıyla, Osmaniye ve ilçelerinde bulunan liselere üniversite tanıtım dokümanları gönderilmesi planlanmıştır. Böylelikle, hedeflenen performans göstergesine % 83 oranında ulaşılmıştır. Gelecek dönemde bu performans göstergesi ile ilgili faaliyetlere ağırlık verilmesi gerekmektedir.				
PG4.3.4: Bölgenin ihtiyaçlarına yönelik olarak yapılan araştırma sayısı	20	0	2	0	0
Açıklama	Osmaniye Korkut Ata Üniversitesi 2019 yılı içerisinde, bölgenin ihtiyaçlarına yönelik olarak bilimsel araştırmalar yapmayı planlamıştır. Ancak, hedeflenen performans göstergesine ulaşamamıştır. Gelecek dönemde bu performans göstergesi ile ilgili araştırmalara Kariyer Geliştirme Uygulama ve Araştırma Merkezi (OKÜKAGEM) aracılığı ile ağırlık verilmesi gerekmektedir.				

GİRİŞİMCİLİK

Amaç A5	Ülkemizin sürdürülebilir kalkınmasına katkıda bulunmak amacıyla, ulusal ve bölgesel düzeyde, Üniversitemiz programlarında girişimcilik, yaratıcılık ve inovasyona yönelik ders sayısını arttırmak, organizasyonlara destek olmak, sanayi kuruluşları ile ortak düzenlenen seminer, kurs vb. etkinlikleri geliştirmek ve güçlendirmek				
Hedef H5.1	Bölgesel ve ulusal düzeyde Ülkemizin sürdürülebilir kalkınmasına katkıda bulunmak				
Hedef H5.1 Performansı					
Sorumlu Birim	Sağlık Kültür ve Spor Daire Başkanlığı				
Performans Göstergeleri	Hedefe Etkisi (%)	2018 Yılı Değeri (A)	2019 Yılı (Yılsonu) Hedeflenen Değer (B)	2019 Yılı (Yılsonu) Gerçekleşme Değeri (C)	Performans (%) (C-A)/(B-A)
PG5.1.1: Üniversitemiz programlarında girişimcilik, yaratıcılık ve inovasyona yönelik olan ders sayısı	40	2	6	2	0
Açıklama	Osmaniye Korkut Ata Üniversitesi, bölgesel ve ulusal düzeyde Ülkemizin sürdürülebilir kalkınmasına katkıda bulunmak amacıyla, Üniversitemiz programlarında girişimcilik, yaratıcılık ve inovasyona yönelik olan ders sayısında artış planlamıştır. Ancak, hedeflenen performans göstergesine ulaşamamıştır. Gelecek dönemde bu performans göstergesi ile ilgili faaliyetlere Kariyer Geliştirme Uygulama ve Araştırma Merkezi (OKÜKAGEM) aracılığı ile ağırlık verilmesi gerekmektedir.				
PG5.1.2: Kariyer Geliştirme Birimiyle yapılan iş birliği sayısı	30	0	5	1	% 20
Açıklama	Osmaniye Korkut Ata Üniversitesi Kariyer Geliştirme Uygulama ve Araştırma Merkezi (OKÜKAGEM) İŞKUR Osmaniye İl Müdürlüğü ile Üniversitemiz Kütüphane Konferans Salonunda sektör buluşmalarının ilkinde Sağlık Sektörü başlığı ile Özel Yenihayat Hastanesi yetkililerini Üniversitemiz öğrencileri ile bir araya gelmiş ve 1 adet işbirliği oluşturulmuştur. Kariyer Geliştirme Uygulama ve Araştırma Merkezi (OKÜKAGEM)'nin yeni kurulmuş olması nedeniyle hedeflenen performans göstergesine ulaşamamıştır. Gelecek dönemde bu performans göstergesi ile ilgili faaliyetlere ağırlık verilmesi gerekmektedir.				

Amaç A5	Ülkemizin sürdürülebilir kalkınmasına katkıda bulunmak amacıyla, ulusal ve bölgesel düzeyde, Üniversitemiz programlarında girişimcilik, yaratıcılık ve inovasyona yönelik ders sayısını arttırmak, organizasyonlara destek olmak, sanayi kuruluşları ile ortak düzenlenen seminer, kurs vb. etkinlikleri geliştirmek ve güçlendirmek				
Hedef H5.1	Bölgesel ve ulusal düzeyde Ülkemizin sürdürülebilir kalkınmasına katkıda bulunmak				
Hedef H5.1 Performansı					
Sorumlu Birim	Sağlık Kültür ve Spor Daire Başkanlığı				
Performans Göstergeleri	Hedefe Etkisi (%)	2018 Yılı Değeri (A)	2019 Yılı (Yılsonu) Hedeflenen Değer (B)	2019 Yılı (Yılsonu) Gerçekleşme Değeri (C)	Performans (%) (C-A)/(B-A)
PG5.1.3: Kariyer Geliştirme Birimi aracılığıyla iş birliği yapılan şirketlere yerleşen mezun sayısı	30	0	20	0	0
Açıklama	Osmaniye Korkut Ata Üniversitesi Kariyer Geliştirme Uygulama ve Araştırma Merkezi (OKÜKAGEM)'nin yeni kurulmuş olması nedeniyle hedeflenen performans göstergesine ulaşamamıştır. Gelecek dönemde bu performans göstergesi ile ilgili faaliyetlere ağırlık verilmesi gerekmektedir.				

Tablo 77: Performans Hedefi Gerçekleşme Tablosu

PERFORMANS HEDEFİ	AÇIKLAMA	38.82 OSMANİYE KORKUT ATA ÜNİVERSİTESİ					
		2019					
		Bütçe İçi	Pay (%)	Bütçe Dışı	Pay (%)	Toplam	Pay (%)
1	Akademik ve idari personelin niteliğini, kurumsal aidiyeti ve memnuniyeti arttırmak	3.985	0,0000	0	0,0000	3.985	0,0000
2	Basın ve halkla ilişkiler hizmetlerini etkinleştirmek, kurumun ulusal ve uluslararası tanınırlığını arttırmak	16.917	0,0001	0	0,0000	16.917	0,0001
3	Fiziki ve sosyal altyapıyı geliştirmek, mevcut olanı korumak	8.077.975	65,3422	0	0,0000	8.077.975	57,9163
4	Eğitim ve araştırmada teknoloji kullanımını yaygınlaştırmak	262.083	0,0021	0	0,0000	262.083	0,0019
5	Üniversite harcamalarında mali disiplinin sağlanarak, finansal kaynakları etkili, ekonomik ve verimli kullanmak	4.391	0,0000	0	0,0000	4.391	0,0000
6	Bölüm ve programlarda gerekli olan teknolojik ve fiziki altyapı ihtiyaçlarını karşılamak	2.351.305	19,0196	0	0,0000	2.351.305	16,8580
7	OKÜ'nün gelişimini ve büyümesini sağlayacak güncel enstitü, fakülte, bölüm ve programlar açarak öğrenci sayısını arttırmak	15.000	0,1213	0	0,0000	15.000	0,1075
8	Eğitim öğretim kalitesinin sürekliliğini sağlamak	20.000	0,1618	0	0,0000	20.000	0,1434
9	Öğretim elemanlarının eğitici ve öğretici yönlerini geliştirmek	400	0,0032	0	0,0000	400	0,0029
10	Ulusal ve uluslararası nitelikli öğrencilerin üniversitemizi tercih etmesini sağlamak	4.000	0,0324	0	0,0000	4.000	0,0287
11	Uzaktan eğitim uygulama ve araştırma merkezinin açılarak program ve ilgili derslerin belirlenmesi	5.000	0,0404	0	0,0000	5000	0,0358
12	Öğrencilerin derslere yönelik ilgi, istek ve öğrenme kapasitelerinin artırılmasını sağlamak	50.000	0,4044	45.180	2,8503	95.180	0,6824
13	Psikolojik danışma ve rehberlik hizmetlerini çeşitlendirilerek etkinleştirmek	3.000	0,0243	0	0,0000	3.000	0,0215

Tablo 77: Performans Hedefi Gerçekleşme Tablosu (DEVAM)

PERFORMANS HEDEFİ	AÇIKLAMA	38.82 OSMANİYE KORKUT ATA ÜNİVERSİTESİ					
		2019					
		Bütçe İçi	Pay (%)	Bütçe Dışı	Pay (%)	Toplam	Pay (%)
14	Önlisans, lisans ve lisansüstü program öğrencilerinin akademik gelişimini desteklemeye yönelik eğitim, konferans, seminer ve oryantasyonlar düzenlemek	16.000	0,1294	0	0	16.000	0,1147
15	Üniversite içi ve dışı bütçe kaynakları oluşturmak ve etkin kullanmak	424.000	3,4297	0	0	424.000	3,0399
16	Araştırma merkezlerinin faaliyetlerini arttırmak, yeni merkezler kurmak, akademik birimlerde mevcut laboratuvar altyapısını verimli kullanmak ve yeni laboratuvarlar kurulmasını sağlamak	5.000	0,0404	0	0	5.000	0,0358
17	Araştırmaları ekonomik değere ve toplumsal faydaya dönüştürmek (TÜBİTAK)		0,0000	264.472	16,6847	264.472	1,8962
18	Bilimsel bilgiye erişimi sağlamak	999.577	0,0081	0	0	999.577	7,1666
19	Proje ve yayın sayısının artırılmasını özendirmek ve ulusal ve uluslararası dergilerdeki yayın sayısını arttırmak		0,0000	316.358	19,9581	316.358	2,2682
20	Öğretim üyelerinin mesleki ve bilimsel faaliyetlerini geliştirmek	10.000	0,0809	0	0	10.000	0,0717
21	Lisansüstü programları etkinleştirmek ve öğrenci sayısını arttırmak	61.934	0,5010	0	0	61.934	0,4440
22	Yurtiçi ve yurtdışındaki üniversiteler, araştırma kurumları ile iş birliğini geliştirmek			894.104	56,4063	995.579	6,4104
23	Özel sektör, kamu kuruluşları ve sivil toplum örgütlerinin üniversitemizden beklentileri güncellemek ve takip etmek (Döner sermaye)		0,0000	60.000	3,7852	60.000	0,4302

PERFORMANS HEDEFİ	AÇIKLAMA	38.82 OSMANİYE KORKUT ATA ÜNİVERSİTESİ					
		2019					
		Bütçe İçi	Pay (%)	Bütçe Dışı	Pay (%)	Toplam	Pay (%)
24	2023 yılı sonuna kadar bölge insanına yönelik bilimsel, eğitsel, kültürel, sanatsal, sosyal ve sportif projeler ile hayat boyu öğrenim faaliyetlerini arttırmak	20.000	0,0000	5.000	0,3154	25.000	0,1792
25	2023 yılı sonuna kadar halkın üniversite faaliyetlerinden ve olanaklarından haberdar olmasını sağlamak ve bu olanaklardan yararlanılmasını arttırmak	2.000	0,0162	0	0	2.000	0,0143
26	Bölgesel ve ulusal düzeyde Ülkemizin sürdürülebilir kalkınmasına katkıda bulunmak	10.000	0,0809	0	0	10.000	0,0717
Performans Hedefleri Toplamı		12.362.567	11,5522	1.585.114	100	13.947.681	12,8431
Genel Yönetim Gideri		94.652.504	88,4478			94.652.504	87,1569
Diğer İdarelere Transfer Edilecek Kaynaklar Toplamı							
Bütçe Ödeneği		107.015.071	100	1.585.114	100	108.600.185	100

Tablo 78: Kaynak İhtiyacı Tablosu

İDARE ADI		38.82 OSMANİYE KORKUT ATA ÜNİVERSİTESİ				
2019 YILI BÜTÇE	EKONOMİK KOD	FAALİYET TOPLAMI	GENEL YÖNETİM GİDERLERİ TOPLAMI	DİĞER İDARELERE TRANSFER EDİLECEK KAYNAKLAR TOPLAMI	GENEL TOPLAM	
BÜTÇE KAYNAK İHTİYACI	01	PERSONEL GİDERLERİ	400	72.458.690		72.459.090
	02	SGK DEVLET PRİMİ GİDERLERİ		10.381.249		10.381.249
	03	MAL VE HİZMET ALIM GİDERLERİ	666.227	9.950.167		10.616.394
	04	FAİZ GİDERLERİ	0	0		0
	05	CARİ TRANSFERLER		1.862.398		1.862.398
	06	SERMAYE GİDERLERİ	11.695.940			11.695.940
	07	SERMAYE TRANSFERLERİ	0	0		0
	08	BORÇ VERME	0	0		0
	09	YEDEK ÖDENEKLER	0	0		0
		TOPLAM BÜTÇE KAYNAK İHTİYACI	12.362.567	94.652.504		107.015.071
BÜTÇE DIŞI KAYNAK		DÖNER SERMAYE	60.000			60.000
		DİĞER YURTİÇİ	1.525.114			1.525.114
		YURTDIŞI				
		TOPLAM BÜTÇE DIŞI KAYNAK İHTİYACI	1.585.114			1.585.114
TOPLAM KAYNAK İHTİYACI		13.947.681	94.652.504		108.600.185	

IV. KURUMSAL KABİLİYET VE KAPASİTENİN DEĞERLENDİRİLMESİ

1. Güçlü Yönler

SWOT analizi sonucunda OKÜ'nün güçlü yönleri Tablo 79'da detaylı şekilde gösterilmiştir.

Tablo 79: Güçlü Yönler

GÜÇLÜ YÖNLER
Barınma olanakları ve üniversiteye ulaşımın kolaylığı
Çalışma koşullarının ve fiziksel ortamın iyi olması
ENERMER, OKÜKAGEM, OKÜSEM, OKÜMERLAB, Çeviri ve Redaksiyon Araştırma Birimi ve BAP gibi araştırma merkezlerinin kurulmuş olması
Gelişmekte olan bir üniversite olması
Güzel, yeşil, yeni bir yerleşkeye ve güvenli bir kampüse sahip olması
İstihdam potansiyeli yüksek bölümlerin varlığı ve gelişim planının hazırlanmış olması
Modern Kütüphane ve Öğrenci Yaşam Merkezi
Akademik birimlerin gelişmeye ve büyümeye açık olması
Öğretim elemanlarına kolay erişebilirlik
Üniversite kampüsü içerisinde kapalı yüzme havuzu ve spor alanlarının bulunması
Üniversite kampüsü içerisinde bulunan Sosyal Tesis ve Kreş hizmetinin sunulması
Üniversitenin iç ve dış paydaşlarla ilişkilerinin iyi olması
Yeni, kullanışlı ve modern binaların bulunması
Yenilikçi ve motivasyonu yüksek genç kadroların olması

2. Fırsatlar

SWOT analizi sonucunda OKÜ için fırsatlar Tablo 80'de detaylı şekilde gösterilmiştir.

Tablo 80: Fırsatlar

FIRSATLAR
Bölgedeki gelişmiş olan illere coğrafi ve fizikî yakınlık
Bölgedeki önemli sanayi tesisleri ve limanlara yakınlığı sebebiyle sanayi-üniversite işbirliği
Bölgenin eğitilmiş insan gücüne olan ihtiyacının artacak olması ve bölgeye yapılan enerji yatırımları
Coğrafi konum, iklim şartları ve geniş tarımsal arazileri
Doğudaki illerimize yakın olmasının oradaki personel ve öğrenciler için çekici olması
Enerji bölgesinde yer alması, genç ve dinamik kadrosu
Fiziksel olarak çalışma ortamının iyi olması
Üniversitenin öğrenci yaşamı açısından ekonomik bir şehirde bulunması
Üniversitenin teşvik kapsamındaki bölgede kurulmuş olması
Osmaniye'de Organize Sanayi Bölgesi'nin bulunması, buradaki bazı şirketlerin uluslararası deneyime sahip olması
Paydaşlarıyla olumlu ilişkilerin olması

3. Zayıf Yönler

SWOT analizi sonucunda OKÜ'nün zayıf olduğu düşünülen yönleri Tablo 81'de detaylı şekilde gösterilmiştir.

Tablo 81: Zayıf Yönler

ZAYIF YÖNLER
Akademik personel sayısının kısmen az olması
Bilimsel araştırmalar için ödenek azlığı
Kampüs içinde öğrencinin faydalanabileceği çarşı benzeri mekanın olmaması
Lojman hizmetinin sunulmaması
MYO'ların bulunduğu bazı ilçelerdeki barınma olanakları yetersizliği
Öğretim Elemanlarının ders yükü ve idari görevlerinin yoğunluğu dolayısıyla bilimsel çalışmalara ağırlık verilememesi
Şehrin az tanınırlığı ve bölgesel kalkınmışlık düzeyi

4. Tehditler

Yapılan SWOT analizinde OKÜ için tehditler Tablo 82’de detaylı şekilde gösterilmiştir.

Tablo 82: Tehditler

TEHDİTLER
Akademik personel temininde karşılaşılan zorluklar
Bazı bölümlerin mezuniyet sonrası iş olanaklarının zayıf olması
Çevredeki gelişmiş üniversitelerin varlığı ve bölgeye kurulan yeni teknik üniversitelerin olması
Osmaniye’nin sosyal, coğrafi ve kültürel yapısı bakımından öğrenciler için metropol kentlere göre daha az çekici olması
Öğrenci sayılarının azalması sebebiyle bazı bölümlerin kapanma riski
Üniversite tercihi konusunda öğrencilerin yakın bölgelerde bulunan daha tecrübeli üniversiteleri tercih etmesi
Üniversitenin ve şehrin tanıtım çalışmalarının yetersiz olması
Üniversiteyi tercih eden öğrencilerin akademik başarı seviyelerinin düşük olması

V. ÖNERİ VE TEDBİRLER

Üniversitelerde kurumsallaşma ve uzmanlaşma hayati öneme sahiptir. Başta eğitim-öğretim olmak üzere Üniversitemiz tarafından sunulan hizmetlerin kalitesini arttırmak, yeterli sayıda, bilgi ve beceriye sahip, nitelikli personelle mümkündür. Bu nedenle Üniversitemizin boş bulunan kadrolarına idari ve akademik personel atanabilmesi için gerekli izinlerin verilmesi önem arz etmektedir.

Üniversitemizin öğrenci sayısı, kapalı alan miktarı ve personel sayısı hızla artmış, bunun yanısıra aynı dönem içinde enflasyonda da artış meydana gelmiştir. Üniversitemiz faaliyet ve hizmetlerinin etkin ve kaliteli bir şekilde sürdürülebilmesi için hayati öneme sahip olan cari giderlere ilişkin ödenekler yukarıda belirtilen etkenlerdeki artışın çok gerisinde kalmıştır. Eğitim-öğretim kalitesinin yükseltilmesi için cari giderlere ilişkin ödeneklerin artırılması büyük önem arz etmektedir.

ÜST YÖNETİCİ İÇ KONTROL GÜVENCE BEYANI

Üst yönetici olarak yetkim dâhilinde;

İdaremizin 2019 Yılı İdare Faaliyet Raporunda yer alan bilgilerin güvenilir, tam ve doğru olduğunu beyan ederim.

Bu raporda açıklanan faaliyetler için bütçe ile tahsis edilmiş kaynakların, planlanmış amaçlar doğrultusunda iyi mali yönetim ilkelerine uygun olarak etkili, ekonomik ve verimli bir şekilde kullanıldığını, görev ve yetki alanım çerçevesinde iç kontrol sistemi işlemlerinin yasallık ve düzenliliğine ilişkin yeterli güvenceyi sağladığını bildiririm.

Bu güvence, üst yönetici olarak sahip olduğum bilgi ve değerlendirmeler, iç kontroller, iç denetçi raporları ile Sayıştay raporları gibi bilgim dâhilindeki hususlara dayanmaktadır.

Burada raporlanmayan, idarenin menfaatlerine zarar veren herhangi bir husus hakkında bilgim olmadığını beyan ederim (Osmaniye, 2019).

Prof. Dr. Murat TÜRK
Rektör

MALİ HİZMETLER BİRİM YÖNETİCİSİNİN BEYANI

Strateji Geliştirme Daire Başkanı olarak yetkim dâhilinde;

Bu idarede, faaliyetlerin mali yönetim ve kontrol mevzuatı ile diğer mevzuata uygun olarak yürütüldüğünü, kamu kaynaklarının etkili, ekonomik ve verimli bir şekilde kullanılmasını temin etmek üzere iç kontrol süreçlerinin işletildiğini, izlendiğini ve gerekli tedbirlerin alınması için düşünce ve önerilerimin zamanında üst yöneticiye raporlandığını beyan ederim.

İdaremizin 2019 Yılı İdare Faaliyet Raporunun “III/A- Mali Bilgiler” bölümünde yer alan bilgilerin güvenilir, tam ve doğru olduğunu teyit ederim (Osmaniye, 2019).

Müzeyyen AKÇA
Strateji Geliştirme Daire Başkanı