



# 2015

## Yılı İdare Faaliyet Raporu

Osmaniye Korkut Ata Üniversitesi  
Strateji Geliştirme Daire Başkanlığı

## İÇİNDEKİLER

<b>SUNUŞ</b> .....	<b>7</b>
<b>I. GENEL BİLGİLER</b> .....	<b>8</b>
<b>A- MİSYON, VİZYON VE TEMEL DEĞERLERİMİZ</b> .....	<b>9</b>
<b>Misyon</b> .....	<b>9</b>
<b>Vizyon</b> .....	<b>9</b>
<b>Temel Değerlerimiz</b> .....	<b>9</b>
<b>B- YETKİ, GÖREV VE SORUMLULUKLAR</b> .....	<b>10</b>
<b>C- İDAREYE İLİŞKİN BİLGİLER</b> .....	<b>11</b>
<b>1. Fiziksel Yapı</b> .....	<b>11</b>
1.1. Eğitim Alanları ve Derslikler .....	13
1.2. Sosyal Alanlar .....	14
1.3. Hizmet Alanları .....	17
1.4. Taşıtlar.....	17
1.5. Taşınmazlar .....	18
1.6. Ambar, Arşiv Alanları ve Atölyeler .....	20
<b>2. Örgüt Yapısı</b> .....	<b>20</b>
2.1. Akademik Birimler .....	26
2.2. İdari Birimler .....	31
<b>3. Bilgi ve Teknolojik Kaynaklar</b> .....	<b>33</b>
3.1. Yazılım ve Bilgisayarlar .....	33
3.2. Meslek Yüksekokullarının Network Altyapısı .....	37
3.3. Teknolojik Kaynaklar .....	37
3.4. Kütüphane Kaynakları .....	38
3.5. Diğer Bilgi ve Teknolojik Kaynaklar .....	38
<b>4. İnsan Kaynakları</b> .....	<b>39</b>
4.1. Akademik Personelin Kadro ve İstihdam Şekline Göre Dağılımı .....	39
4.2. Yabancı Uyruklu Akademik Personel .....	40
4.3. Akademik Personelin Yurtdışı ve Yurtiçi Görevlendirmeleri .....	40
4.4. Akademik Personelin Yurtiçi Görevlendirmeleri .....	41
4.5. Akademik Personelin Ücretli Olarak Üniversitemizde Görevlendirilmeleri .....	41
4.6. Akademik Personelin Anabilim Dallarına Göre Dağılımı .....	41
4.7. Akademik Personelin Yaş İtibariyle Dağılımı .....	47
4.8. Akademik Personelin Hizmet Süreleri Dağılımı .....	48
4.9. İdari Personel.....	49
4.10. Engelli İdari Personelin Hizmet Sınıflarına Göre Dağılımı .....	49
4.11. İdari Personelin Eğitim Durumu .....	50
4.12. İdari Personelin Hizmet Süresi ve Yaş İtibariyle Dağılımı.....	50
4.13. Sürekli İşçiler.....	52
4.14. Sürekli İşçilerin Hizmet Süreleri .....	52
4.15. Sürekli İşçilerin Yaş İtibariyle Dağılımı.....	52
4.16. İdari Personelin Atamasına İlişkin Bilgiler .....	52
<b>5. Sunulan Hizmetler</b> .....	<b>53</b>
5.1. Eğitim Hizmetleri .....	53
5.1.1. Engelli Öğrenci Sayıları.....	54
5.1.2. Sınıflara Göre Öğrenci Dağılımı.....	54
5.1.3. Yüksek Lisans ve Doktora Programları Öğrenci Sayıları .....	55
5.1.4. Çift Anadal ve Yandal Programına Katılan Öğrenci Sayısı .....	55

5.1.6. Yatay Geçişle Üniversitemize Gelen Öğrencilerin Sayıları.....	56
5.1.7. Dikey Geçişle Üniversiteye Gelen Öğrenci Sayısı .....	56
5.1.8. Öğrenci Kontenjanları.....	58
5.1.9. Kaydı Silinen Öğrenci Sayısı.....	60
5.2. Diğer Eğitim Hizmetleri .....	61
5.3. Diğer Hizmetler .....	61
5.3.1. Öğrenci Kolları .....	61
5.3.2. Sportif Etkinlikler .....	64
<b>6. Yönetim ve İç Kontrol Sistemi.....</b>	<b>65</b>
6.1. Yönetim .....	65
6.2. İç Kontrol .....	65
<b>II. AMAÇ ve HEDEFLER .....</b>	<b>68</b>
A. İdarenin Amaç ve Hedefleri.....	69
B. Temel Politika ve Öncelikler .....	73
C. Diğer Hususlar .....	73
<b>III. FAALİYETLERE İLİŞKİN BİLGİ VE DEĞERLENDİRMELER .....</b>	<b>74</b>
A-Mali Bilgiler .....	75
1. Osmaniye Korkut Ata Üniversitesi Yatırımlarının Finansman Kaynakları.....	75
2. Osmaniye Korkut Ata Üniversitesi Yatırımlarının Finansman Kaynaklarının Yasal Dayanakları .....	75
3. Bütçe Uygulama Sonuçları .....	76
4. Mali Denetim Sonuçları.....	83
B. Performans Bilgileri.....	84
1. Faaliyet ve Proje Bilgileri .....	84
1.1. Faaliyet Bilgileri .....	84
1.1.1. Ulusal ve Uluslararası Bilimsel Toplantı Sayısı .....	84
1.2. Yayınlarla İlgili Faaliyet Bilgileri .....	89
1.3. Proje Bilgileri .....	89
2. Performans Sonuçları ve Sonuçların Değerlendirilmesi .....	91
<b>IV. KURUMSAL KABİLİYET VE KAPASİTENİN DEĞERLENDİRİLMESİ .....</b>	<b>114</b>
1. Güçlü Yönler .....	115
2. Zayıf Yönler .....	116
3. Fırsatlar .....	117
4. Tehditler.....	118
<b>V. ÖNERİ VE TEDBİRLER.....</b>	<b>119</b>
EK-1.....	121
EK-2.....	122

## TABLOLAR

TABLO 1: FİZİKİ KAPALI ALANLAR.....	12
TABLO 2: EĞİTİM ALANLARI VE DERSLİKLER.....	13
TABLO 3: YEMEKHANELER, KANTİN VE KAFETERYALAR.....	14
TABLO 4: LOJMAN .....	14
TABLO 5: SPOR TESİSLERİ .....	15
TABLO 6: TOPLANTI VE KONFERANS SALONLARI.....	16
TABLO 7: HİZMET ALANLARI .....	17
TABLO 8: MEVCUT TAŞITLAR.....	17
TABLO 9: MEVCUT İŞ MAKİNELERİ .....	18
TABLO 10: MÜLKİYET DURUMUNA GÖRE TAŞINMAZLARIN DAĞILIMI.....	18
TABLO 11: KAPALI ALANLARIN DAĞILIMI .....	19
TABLO 12: KAPALI MEKÂNLARIN HİZMET ALANLARINA GÖRE DAĞILIMI.....	19
TABLO 13: AMBAR, ARŞİV ALANLARI VE ATÖLYELER.....	20
TABLO 14: OSMANİYE KORKUT ATA ÜNİVERSİTESİ VE BİRLERİNİN KURULUŞUNUN YASAL DAYANAKLARI ...	21
TABLO 15: OSMANİYE KORKUT ATA ÜNİVERSİTESİNİN YARARLANDIĞI BİLİŞİM HİZMETLERİ.....	36
TABLO 16: MESLEK YÜKSEK OKULLARININ NETWORK ALT YAPISI .....	37
TABLO 17: TEKNOLOJİK KAYNAKLAR .....	37
TABLO 18: DİĞER BİLGİ VE TEKNOLOJİK KAYNAKLAR .....	38
TABLO 19: AKADEMİK PERSONELİN KADRO VE İSTİHDAM ŞEKLİNE GÖRE DAĞILIMI .....	39
TABLO 20: AKADEMİK PERSONELİN YURTDIŞI VE YURTIÇI GÖREVLENDİRMELERİ TABLOSU (2547/38/39).....	40
TABLO 21: AKADEMİK PERSONELİN YURTIÇI GÖREVLENDİRMELERİ TABLOSU (2547/40 (A),(B),(D)) .....	41
TABLO 22: AKADEMİK PERSONELİN ÜCRETLİ OLARAK ÜNİVERSİTEMİZDE GÖREVLENDİRİLMELERİ (2547/31) ...	41
TABLO 23: AKADEMİK PERSONELİN ANABİLİM DALLARINA GÖRE DAĞILIMI.....	42
TABLO 24: AKADEMİK PERSONELİN YAŞ İTİBARIYLA DAĞILIMI .....	47
TABLO 25: AKADEMİK PERSONELİN HİZMET SÜRELERİ ORANLARINA GÖRE DAĞILIMI.....	48
TABLO 26: İDARI PERSONEL .....	49
TABLO 27: ENGELLİ İDARI PERSONELİN HİZMET SINIFINA GÖRE DAĞILIMI.....	49
TABLO 28: İDARI PERSONELİN EĞİTİM DURUMU .....	50
TABLO 29: İDARI PERSONELİN YAŞ İTİBARIYLA DAĞILIMI .....	50
TABLO 30: İDARI PERSONELİN HİZMET SÜRELERİ ORANLARINA GÖRE DAĞILIMI.....	51
TABLO 31: İŞÇİLERİN ÇALIŞTIKLARI POZİSYONLARA GÖRE DAĞILIMI.....	52
TABLO 32: İŞÇİLERİN HİZMET SÜRELERİNE GÖRE DAĞILIMI.....	52
TABLO 33: SÜREKLİ İŞÇİLERİN YAŞ İTİBARIYLA DAĞILIMI.....	52
TABLO 34: PERSONELLERİN ATAMASINA/AYRILMASINA İLİŞKİN BİLGİLER .....	52
TABLO 35: OSMANİYE KORKUT ATA ÜNİVERSİTESİ ÖĞRENCİ SAYILARI .....	53
TABLO 36: ENGELLİ ÖĞRENCİ SAYILARI .....	54
TABLO 37: SINIFLARA GÖRE ÖĞRENCİ DAĞILIMI .....	54
TABLO 38: YÜKSEK LİSANS VE DOKTORA PROGRAMLARI ÖĞRENCİ SAYILARI .....	55
TABLO 39: ÇİFT ANADAL VE YANDAL PROGRAMINA KATILAN ÖĞRENCİ SAYISI.....	55
TABLO 40: DISİPLİN CEZALARI.....	55
TABLO 41: YATAY GECİŞ İLE ÜNİVERSİTEMİZE GELEN ÖĞRENCİ SAYILARI .....	56
TABLO 42: DIKEY GECİŞ İLE ÜNİVERSİTEMİZE GELEN ÖĞRENCİ SAYILARI.....	56
TABLO 43: YABANCI UYRUKLU ÖĞRENCİLERİN GELDİKLERİ ÜLKE VE BİRLERİNE GÖRE DAĞILIMI .....	57
TABLO 44: ÖĞRENCİ KONTENJANLARI .....	58
TABLO 45: KAYDI SİLİNEBİLİR ÖĞRENCİ SAYILARI.....	60
TABLO 46: FAALİYET HALİNDE OLAN KULÜPLER .....	62
TABLO 47: KURUMSAL GELİŞİM .....	69
TABLO 48: EĞİTİM-ÖĞRETİM YAPISININ GELİŞTİRİLMESİ .....	70
TABLO 49: BİLİMSEL ARAŞTIRMA .....	71
TABLO 50: TOPLUMA HİZMET .....	72
TABLO 51: 2015 YILI ÖDENEK HARCAMA VE GELİR FARKLARI TABLOSU (₺).....	76
TABLO 52: 38.82 OKÜ EKONOMİK SINIFLANDIRMAYA GÖRE BÜTÇE GİDERLERİ İÇMALI (₺) .....	77
TABLO 53: 2015 YILI ÖDENEKLER VE GERÇEKLEŞMELER (FONKSİYONEL DAĞILIM ₺).....	78

TABLO 54: 2015 YILI SERMAYE GİDERLERİ EKONOMİK KOD DAĞILIMLARI VE HARCAMA ORANLARI ₺.....	78
TABLO 55: 2015 YILI BÜTÇE GELİRLERİ KESİN HESAP CETVELİ (₺) .....	79
TABLO 56: KARŞILAŞTIRMALI BÜTÇE GİDERLERİ KESİN HESAP CETVELİ (BİN ₺).....	80
TABLO 57: 2015 YILI PERFORMANS SONUÇLARININ DEĞERLENDİRİLMESİ .....	82
TABLO 58: 2016 YILI YATIRIMLARIYLA HEDEFLenen KAPASİTE ARTIŞI.....	82
TABLO 59: 2015 YILI ÜNİVERSİTE ETKİNLİKLERİNE İLİŞKİN TABLO .....	84
TABLO 60: OKÜ 2015 ETKİNLİK TABLOSU .....	85
TABLO 61: ÖĞRENCİYE VE PERSONELE SUNULAN BARINMA, YEMEK VE SAĞLIK HİZMETLERİ.....	88
TABLO 62: SPORCU BİLGİLERİ .....	88
TABLO 63: İNDEKSLERE GİREN HAKEMLİ DERGİLERDE YAPILAN YAYINLAR .....	89
TABLO 64: BİLİMSEL ARAŞTIRMA PROJE SAYISI .....	89
TABLO 65: ÜNİVERSİTELER ARASI YAPILAN İKİLİ ANLAŞMALAR .....	90
TABLO 66: PERFORMANS HEDEFİ TABLOSU GERÇEKLEŞME .....	110
TABLO 67: KAYNAK İHTİYACI TABLOSU .....	113
TABLO 68: GÜÇLÜ YÖNLER .....	115
TABLO 69: ZAYIF YÖNLER.....	116
TABLO 70: FIRSATLAR .....	117
TABLO 71: TEHDİTLER.....	118



## RESİMLER

RESİM 1:LABORATUARLAR	13
RESİM 2: OKÜ LEZZET VADİSİ	14
RESİM 3: OKÜ TRIBÜN, FUTBOL VE VOLEYBOL SAHALARI	15
RESİM 4: KAPALI SPOR SALONU, TENİS KORTLARI VE BASKETBOL SAHASI	16
RESİM 5: REKTÖRLÜK KÜÇÜK SALON	17
RESİM 6: KARACAOĞLAN YERLEŞKESİ	18
RESİM 7: REKTÖRLÜK BİNASI	19
RESİM 8: OKÜ KARACAOĞLAN YERLEŞKESİ	21
RESİM 9: OKÜ KARACAOĞLAN YERLEŞKESİ	24
RESİM 10: OKÜ LABORATUAR	35
RESİM 11: KÜTÜPHANE KAYNAKLARI	37
RESİM 12: DERSLİKLER	47
RESİM 13: AKADEMİSYENLERİMİZ	48
RESİM 14: MEZUNİYET TÖRENİ	54
RESİM 15: YABANCI UYRUKLU ÖĞRENCİLER	57
RESİM 16: OKÜ KÜLTÜREL GELİŞİM KULÜBÜ EBRU ÇALIŞMASI	61
RESİM 17: OKÜ SATRANÇ TURNUVASI	63
RESİM 18: TURNUVALAR	64
RESİM 19: OKÜ TİYATRO GÖSTERİSİ	84
RESİM 20: ÖĞRENCİ KAFETERİYASI	88

## ŞEKİLLER

ŞEKİL 1: TEŞKİLAT ŞEMASI.....	25
ŞEKİL 2: OSMANİYE KORKUT ATA ÜNİVERSİTESİ AĞ PLANI .....	33
ŞEKİL 3: YERLEŞKELERE AIT AĞ KULLANIM İSTATİSTİKLERİ .....	34
ŞEKİL 4: ARIZA DESTEK TALEPLERİ .....	36

## GRAFİKLER

GRAFİK 1: AKADEMİK KADRO DOLULUK DURUMU.....	39
GRAFİK 2: AKADEMİK PERSONELİN YURTDIŞI VE YURTIÇI GÖREVLENDİRMELERİ.....	40
GRAFİK 3: AKADEMİK PERSONELİN YAŞ İTİBARIYLA DAĞILIMI .....	48
GRAFİK 4: AKADEMİK PERSONEL HİZMET SÜRELERİ ORANLARINA GÖRE DAĞILIMI .....	48
GRAFİK 5: İDARI PERSONELİN KADROLARA GÖRE DAĞILIMI .....	49
GRAFİK 6: İDARI PERSONELİN EĞİTİM DURUMUNA GÖRE DAĞILIMI .....	50
GRAFİK 7: İDARI PERSONELİN YAŞ İTİBARI İLE DAĞILIMI .....	51
GRAFİK 8: İDARI PERSONELİN HİZMET SÜRELERİ ORANLARINA GÖRE DAĞILIMI .....	51
GRAFİK 9: ÖĞRENCİ SAYILARI.....	53
GRAFİK 10: 2015YILI ÖDENEK VE HARCAMA ORANLARI.....	76

## SUNUŞ

Osmaniye Korkut Ata Üniversitesi 2007 yılında kurulmuş, kısa sürede öğrencilerin ve akademisyenlerin çağdaş ortamlarda eğitim öğretim faaliyetlerini sürdürebilecekleri modern mekânlar hazırlayarak, gelecek için umut vaat eden bir üniversite olmuştur.

Osmaniye Korkut Ata Üniversitesi, bilgi üretme, aktarma, teknolojiye dönüştürme, beceri kazandırma, ufku açma işlevinin yanı sıra, aydınlık ve özgürlük merkezi olma hoşgörüsü ile birlikte yaşama, demokrasi kültürüne katkı sunan bir yuva olma doğrultusunda hedeflerine hızlı adımlarla ilerlemektedir. Bölgenin sorunlarını giderecek, çalışmalar-araştırmalar yaparak, bilgiyi reel alanda uygulayan öğrenciler yetiştirmektedir.

Osmaniye Korkut Ata Üniversitesi, 2015 yılı içerisinde bölgenin en büyük ve Türkiye'nin sayılı büyüklükteki Mühendislik Fakültesi Binası ile bünyesinde kütüphanenin yanında öğrencilere yönelik birçok modern birimi barındıran Öğrenci Yaşam Merkezi ve Yarı Olimpik Kapalı Yüzme Havuzunu hizmete açmıştır. İktisadi ve İdari Bilimler Fakültesi Binası inşaatı ise tamamlanma aşamasına gelmiştir. Sosyal Tesis ve Kreş Binası, Enstitüler Binası ile Kadirli Uygulamalı Bilimler Yüksekokulu Binasının inşaatları devam etmektedir. İlahiyat Fakültesi Binası ihale süreçleri tamamlanmış olup, 2016 yılı içerisinde inşaat başlanması planlanmaktadır.

Osmaniye Korkut Ata Üniversitesi, ülkemizdeki ve dünyadaki gelişmeleri yakından takip ederek, yeni fakülteler, yüksekokullar, bölümler ve programlar açmaktadır.

Osmaniye Korkut Ata Üniversitesi İdare Faaliyet Raporu, 5018 sayılı Kanunun, sorumluluk ilkesi, doğruluk ve tarafsızlık ilkesi, açıklık ilkesi, tam açıklama ilkesi, tutarlılık ilkesi ve yıllık olma ilkesi de dikkate alınarak hazırlanmıştır.

Osmaniye Korkut Ata Üniversitesi 2015 Yılı İdare Faaliyet Raporu'nu kamuoyunun bilgilerine sunar, çalışmada emeği geçenlere teşekkür ederim.



Prof. Dr. Orhan BÜYÜKALACA

Rektör



# I. GENEL BİLGİLER



## A- MİSYON, VİZYON VE TEMEL DEĞERLERİMİZ

Bu bölüm, Osmaniye Korkut Ata Üniversitesi çalışmalarına uzun vadede yön verecek kurumsal değer sisteminin temel unsurları olan misyon, vizyon ve temel değerleri içermektedir.

### Misyon

Ülkemizin temel değerlerine duyarlı, özgüven sahibi, sürekli gelişimi hedefleyen liderlik ruhuna sahip nitelikli insan kaynağı yetiştirmek, akademik ve idari personelin memnuniyet düzeyini artırmak, eğitim-öğretim, bilimsel araştırma, yayım ve danışmanlık hizmetleriyle bulunduğu şehrin, bölgenin ve ülkenin değer yaratma gücünü artırmaktır.

### Vizyon

Nitelikli insan kaynaklarımızla üniversite-sanayi-toplum işbirliğini sürekli hale getirerek, uluslararası düzeyde rekabet edebilen önder bir üniversite olmaktır.

### Temel Değerlerimiz

İnsan Odaklı

Katılımcı

Kalite Odaklı

Yenilikçi ve Rekabetçi

Şeffaf ve Hesap Verebilir Olma

Adalet ve Eşitlik

Evrensel Değerleri Esas Alma

Çevreyi Koruma

## B- YETKİ, GÖREV VE SORUMLULUKLAR

Türkiye’de Yükseköğretim, T.C. Anayasası’nın 130. ve 131. maddeleri ile 2547 sayılı Yükseköğretim Kanunu’nun 3. maddesinin (c) ve (d) bentleri ile 12. maddesinde belirlenmiştir. 2547 sayılı Yükseköğretim Kanununda öngörülen üniversite birimlerinin akademik yönden teşkilatlanması, işleyiş, görev, yetki ve sorumluluklarıyla, ilgili alt birimlerin üst birimlerle olan ilişkilerini düzenlemesi 18.02.1982 tarihinde yayımlanan “Üniversitelerde Akademik Teşkilât Yönetmeliğine” göre belirlenmiş bulunmaktadır.

Anayasa’nın 130. maddesinde; “Çağdaş eğitim-öğretim esaslarına dayanan bir düzen içinde milletin ve ülkenin ihtiyaçlarına uygun insan gücü yetiştirmek amacı ile ortaöğretime dayalı çeşitli düzeylerde eğitim-öğretim, bilimsel araştırma, yayım ve danışmanlık yapmak, ülkeye ve insanlığa hizmet etmek üzere çeşitli birimlerden oluşan kamu tüzel kişiliğine ve bilimsel özerkliğe sahip üniversiteler devlet tarafından kanunla kurulur. Kanunda gösterilen usul ve esaslara göre, kazanç amacına yönelik olmamak şartı ile vakıflar tarafından, devletin gözetim ve denetimine tâbi yükseköğretim kurumları kurulabilir” denilmektedir.

2547 sayılı Yükseköğretim Kanunu’nun 3. maddesinin (c) ve (d) fıkraları;

**Yükseköğretim Kurumları:** Üniversiteler ile yüksek teknoloji enstitüleri ve bunların bünyesinde yer alan fakülteler, enstitüler, yüksekokullar, konservatuarlar, araştırma ve uygulama merkezleri ile bir üniversite veya ileri teknoloji enstitüsüne bağlı olmaksızın ve kazanç amacına yönelik olmamak şartı ile vakıflar tarafından kurulan meslek yüksekokullarıdır.

**Yüksek Teknoloji Enstitüsü:** Özellikle teknoloji alanlarında yüksek düzeyde araştırma, eğitim-öğretim, üretim, yayım ve danışmanlık yapan, kamu tüzel kişiliğine ve bilimsel özerkliğe sahip bir yükseköğretim kurumudur.

**Üniversite:** Bilimsel özerkliğe ve kamu tüzel kişiliğine sahip yüksek düzeyde eğitim-öğretim, bilimsel araştırma, yayım ve danışmanlık yapan; fakülte, enstitü, yüksekokul ve benzeri kuruluş ve birimlerden oluşan bir yükseköğretim kurumudur.

**Üniversitenin Görevleri:** 2547 sayılı Yükseköğretim Kanunu’nun 12. maddesi uyarınca; kanundaki amaç ve ana ilkelere uygun olarak yükseköğretim kurumlarının görevleri;

- Çağdaş uygarlık ve eğitim-öğretim esaslarına dayanan bir düzen içinde, toplumun ihtiyaçları ve kalkınma planları ilke ve hedeflerine uygun ve ortaöğretime dayalı çeşitli düzeylerde eğitim-öğretim, bilimsel araştırma, yayım ve danışmanlık yapmak,
- Kendi ihtisas gücü ve maddi kaynaklarını rasyonel, verimli ve ekonomik şekilde kullanarak, milli eğitim politikası ve kalkınma planları ilke ve hedefleri ile Yükseköğretim Kurulu tarafından yapılan plan ve programlar doğrultusunda, ülkenin ihtiyacı olan dallarda ve sayıda insan gücü yetiştirmek,
- Türk toplumunun yaşam düzeyini yükseltici ve kamuoyunu aydınlatıcı bilim verilerini söz, yazı ve diğer araçlarla yaymak, örgün, yaygın, sürekli ve açık eğitim yoluyla toplumun özellikle sanayileşme ve tarımda modernleşme alanlarında eğitilmesini sağlamak,

- Ülkenin bilimsel, kültürel, sosyal ve ekonomik yönlerden ilerlemesini ve gelişmesini ilgilendiren sorunlarını, diğer kuruluşlarla işbirliği yaparak, kamu kuruluşlarına önerilerde bulunmak suretiyle öğretim ve araştırma konusu yapmak, sonuçlarını toplumun yararına sunmak ve kamu kuruluşlarınca istenecek inceleme ve araştırmaları sonuçlandırarak düşüncelerini ve önerilerini bildirmek,
- Eğitim-öğretim seferberliği içinde, örgün, yaygın, sürekli ve açık eğitim hizmetini üstlenen kurumlara katkıda bulunacak önlemleri almak,
- Yörelereindeki tarım ve sanayinin gelişmesine ve ihtiyaçlarına uygun meslek elemanlarının yetişmesine ve bilgilerinin gelişmesine katkıda bulunmak, sanayi, tarım ve sağlık hizmetleri ile diğer hizmetlerde modernleşmeyi, üretimde artışı sağlayacak çalışma ve programlar yapmak, uygulamak ve yapılanlara katılmak, bununla ilgili kurumlara işbirliği yapmak ve çevre sorunlarına çözüm getirici önerilerde bulunmak, eğitim teknolojilerini üretmek, geliştirmek, kullanmak, yaygınlaştırmak,
- Yükseköğretimin uygulamalı yapılmasına ait eğitim-öğretim esaslarını geliştirmek, döner sermaye işletmelerini kurmak, verimli çalıştırmak ve bu faaliyetlerin geliştirilmesine ilişkin gerekli düzenlemeleri yapmak, olarak belirlenmiştir.

Yükseköğretim kurumları olarak amacımız; yüksek düzeyde bilimsel çalışma ve araştırma yapmak, bilgi ve teknolojiyi üretmek, bilim verilerini yaymak, ulusal alanda gelişme ve kalkınmaya destek olmak, yurtiçi ve yurtdışı kurumlara işbirliği yapmak suretiyle bilim dünyasının seçkin bir üyesi haline gelmek, evrensel ve çağdaş gelişmeye katkıda bulunmaktır.

## C- İDAREYE İLİŞKİN BİLGİLER

### 1. Fiziksel Yapı

Osmaniye Korkut Ata Üniversitesi yerleşkesi merkeze yaklaşık 3 km uzaklıkta bulunmaktadır. Osmaniye Korkut Ata Üniversitesi 659.345,16 m<sup>2</sup>'si Maliye Hazinesi olmak üzere, toplam 788.575,79 m<sup>2</sup> taşınmaz alana sahiptir. Üniversitemizin spor hizmet alanları; Kadirli, Bahçe ve Düziçi Meslek Yüksekokulları ile Karacaoğlan Yerleşkesinde, futbol, basketbol, voleybol sahası, squash salonu ve tenis kortlarından oluşan toplam on iki adet açık spor alanı ile 500 seyircili bir adet kapalı spor salonu bulunmaktadır. Açık spor alanları toplamı 18.300 m<sup>2</sup>, kapalı spor salonu alanı ise 8.530 m<sup>2</sup> dir.

Osmaniye Korkut Ata Üniversitesi sosyal alanları içerisinde yer alan toplantı ve konferans salonları ele alındığında, Karacaoğlan Yerleşkesinde bulunan dört adet toplantı salonu (A Blok'ta 50 kişilik, Rektörlük Küçük Salon 120 kişilik, Rektörlük Büyük Salon 200 kişilik ve OKÜ Yaşam Merkezi 134 kişilik) ve bir adet amfi (480 kişilik) dışında, Kadirli ve Düziçi Meslek Yüksekokullarında da birer adet toplantı salonu (50 kişilik) bulunmaktadır.

Osmaniye Korkut Ata Üniversitesi'nin sahip olduğu fiziki kapalı alanlar hakkındaki bilgi Tablo 1'de detaylı bir şekilde verilmiştir.

**Tablo 1: Fiziki Kapalı Alanlar**

Rektörlük, Fakülte, Enstitü, MYO ve Tüm Birimler	2015 YILI SONU FİZİKİ KAPALI ALANLAR (m <sup>2</sup> )																
	İdari Alanlar				Eğitim Alanları				Sosyal Alanlar				Spor Alanları		Sirkülasyon Alanı	Toplam	
	Personel Çalışma Alanı	Arşiv	Depo	Ambar	Akademik Personel Çalışma Alanı	Öğrenci Dersliği	Laboratuvar		Kantin	Kafeterya	Lojman	Yurtlar	Sağlık	Açık Spor Tesisler*			Kapalı Spor Tesisleri
						Mer.kezi Lab.	Öğrenci Lab.										
<b>REKTÖRLÜK</b>																	
Rektörlük İdari Binalar	4260	100	100					2524						14200	8530	2500	26104
<b>FAKÜLTELER</b>																	
İktisadi ve İdari Bilimler Fakültesi	400	210	400		1900	2520		130	450							2520	8530
Fen Edebiyat Fakültesi	490	220	400		2100	3310		2120	550							3000	12190
Mühendislik Fakültesi	1400	650	1250		5800	8750		3750	1750							8650	32000
İlahiyat Fakültesi	200	50	50		700	1000											2000
Mimarlık Tasarım ve Güzel San. Fak.	100	50	50		700	1350			50							400	2700
<b>ENSTİTÜLER</b>																	
Fen Bilimleri Enstitüsü	55					85											140
Sosyal Bilimleri Enstitüsü	55					85											140
<b>YÜKSEKOKULLAR</b>																	
Osmaniye MYO	350	100	100		2500	3500		3900	300							2300	13050
Düziçi MYO	150	100	100	1510	250	450		60	200	400			2000		500	3720	
Bahçe MYO	200	100	240		350	570		165	175	260			600		800	2860	
Kadirli MYO	300	75	150	140	350	1000		455	100	150			1500		1255	3975	
Kadirli Uygulamalı Bilimler Yüksekokulu	100	25	50		150	200											525
Yabancı Diller Yüksekokulu	200	50	50		300	800									100	1500	
<b>MÜSTAKİL MERKEZLER</b>																	
Amfi	2500																2500
Park Bahçeler Bakım Binası	200																200
Kütüphane	14750																14750
Personel Dinlenme Salonu	400																400
<b>TOPLAM</b>	<b>26110</b>	<b>1730</b>	<b>2940</b>	<b>1650</b>	<b>15100</b>	<b>23620</b>	<b>2524</b>	<b>10580</b>	<b>3575</b>	<b>8900</b>	<b>0</b>	<b>0</b>	<b>0</b>	<b>18300</b>	<b>8530</b>	<b>22025</b>	<b>127284</b>

\* NOT: Açık Spor Tesisleri kapalı alanlar tablosunda yer almış ancak toplama dahil edilmemiştir.

### 1.1. Eğitim Alanları ve Derslikler

Osmaniye Korkut Ata Üniversitesi'nin sahip olduğu eğitim amaçlı kapalı alanlar hakkındaki bilgi Tablo 2'de verilmiştir. Karacaoğlan Yerleşkesinde 500 kişilik amfinin yanı sıra, yine merkezde ve meslek yüksekokullarında bulunan bilgisayar laboratuvarları, mesleki eğitime yönelik olarak kullanılan laboratuvar ve atölyeler de eğitim alanları olarak gösterilmiştir.

**Tablo 2: Eğitim Alanları ve Derslikler**

Eğitim Alanı	Kapasite 0-50	Kapasite 51-75	Kapasite 76-100	Kapasite 101-150	Kapasite 151-250	Kapasite 251-Üzeri	Toplam
Amfi			3	5		1	9
Sınıf	69	21	20	7			117
Bilgisayar Laboratuvarı	24						24
Atölye	11						11
Diğer Laboratuvarı	40						40
<b>TOPLAM</b>	<b>144</b>	<b>21</b>	<b>21</b>	<b>12</b>		<b>1</b>	<b>201</b>



**Resim 1: Laboratuvarlar**



## 1.2. Sosyal Alanlar

Sosyal alanlara, Tablo 1’de “Sosyal Alanlar” başlığı altında yer verilmiştir. Bu bölümde de öğrenci ve personel yemekhaneleri, kantin, kafeteryalar ile bu alanların niceliksel özellikleri hakkında bilgiler verilmiştir.

### 1.2.1.Yemekhaneler, Kantin ve Kafeteryalar

Osmaniye Korkut Ata Üniversitesi’nin sahip olduğu kantin, kafeterya, öğrenci ve personel yemekhanesi hakkındaki bilgi Tablo 3’te verilmiştir.

**Tablo 3: Yemekhaneler, Kantin ve Kafeteryalar**

BÖLÜMLER	Adet	Kapalı Alanı (m <sup>2</sup> )	Kapasite (Kişi)
Öğrenci ve Personel Yemekhanesi	4	8.960	2.000
Kantin - Kafeterya	11	3.700	3.000
<b>TOPLAM</b>	<b>15</b>	<b>12.660</b>	<b>5.000</b>



**Resim 2: OKÜ Lezzet Vadisi**

### 1.2.2. Lojmanlar

Osmaniye Korkut Ata Üniversitesi’nin sahip olduğu lojman ve misafirhaneler hakkındaki bilgi Tablo 4’te verilmiştir.

**Tablo 4: Lojman**

	Adet	Kapalı Alanı (m <sup>2</sup> )
Misafirhane	1	400,00
Lojman	-	-
<b>TOPLAM</b>	<b>1</b>	<b>400,00</b>

### 1.2.3.Öğrenci Yurtları

Osmaniye Korkut Ata Üniversitesi Karacaoğlan Yerleşkesinde öğrenci yurdu bulunmamaktadır. YURTKUR'a ait Osmaniye Yüksek Öğrenim Erkek ve Kız Öğrenci Yurtları Üniversitemiz öğrencilerine hizmet vermektedir.

### 1.2.4. Spor Tesisleri

Osmaniye Korkut Ata Üniversitesi; Kadirli, Bahçe ve Düziçi Meslek Yüksekokulları ile Merkez Yerleşkede, futbol, basketbol, voleybol sahası ve tenis kortlarından oluşan toplam onüç adet açık spor tesisine sahiptir. Spor Tesisleri hakkındaki bilgiler Tablo 5'te gösterilmiştir.

Tablo 5: Spor Tesisleri

YERLEŞKE ADI	Kapalı Spor Tesisi		Açık Spor Tesisi	
	Adet	Alan (m <sup>2</sup> )	Adet	Alan (m <sup>2</sup> )
Karacaoğlan Yerleşkesi	1	8.300,00	5	14.200,00
Meslek Yüksekokulları			8	4.100,00
<b>TOPLAM</b>	<b>1</b>	<b>8.300,00</b>	<b>13</b>	<b>18.300,00</b>



Resim 3: OKÜ Tribün, Futbol ve Voleybol Sahaları



Resim 4: Kapalı Spor Salonu, Tenis Kortları ve Basketbol Sahası

### 1.2.5. Toplantı ve Konferans Salonları

Osmaniye Korkut Ata Üniversitesi sosyal alanları içerisinde yer alan toplantı ve konferans salonları ele alındığında, Merkez Yerleşkede bulunan dört adet toplantı ve beş adet seminer salonu dışında, Kadirli ve Düziçi Meslek Yüksekokullarında da birer adet toplantı ve konferans salonu mevcuttur. Toplantı ve konferans salonları hakkındaki bilgiler Tablo 6'da verilmiştir.

Tablo 6: Toplantı ve Konferans Salonları

	Toplantı Salonu (Adet)	Konferans Salonu (Adet)	TOPLAM
0-50 Kişilik	27		27
51-75 Kişilik		1	1
76-100 Kişilik		1	1
101-150 Kişilik		2	1
151-250 Kişilik		1	1
251-Üzeri		1	1





Resim 5: Rektörlük Küçük Salon

### 1.3. Hizmet Alanları

Osmaniye Korkut Ata Üniversitesi, akademik personel hizmet alanları ile idari personel hizmet alanları Tablo 7’de verilmiştir.

Tablo 7: Hizmet Alanları

HİZMET ALANLARI	Büro Sayısı	Alan (m <sup>2</sup> )	Kullanan Kişi Sayısı
Akademik Personel Hizmet Alanları	439	14.550,00	388
İdari Personel Hizmet Alanları	183	12.710,00	304
<b>TOPLAM</b>	<b>602</b>	<b>26.460,00</b>	<b>692</b>

### 1.4. Taşıtlar

#### 1.4.1 Mevcut Taşıtlar

Osmaniye Korkut Ata Üniversitesi’ne ait mevcut taşıtların listesi Tablo 8’de verilmiştir.

Tablo 8: Mevcut Taşıtlar

TAŞIT CİNSİ	Göreve Tahsis Edilmiş Kuruma Ait Taşıt	Hizmet Alım Yoluyla Edinilmiş Taşıtlar	TOPLAM
Binek Otomobil	5	2	7
Station Wagon	1	-	1
Minibüs (Sürücü dâhil en fazla 15 kişilik)	1	-	1
Pick-up (Kamyonet, şoför dâhil 3 veya 6 kişilik)	2	-	2
Otobüs (Sürücü dâhil 34 kişilik)	1	-	1
<b>TOPLAM</b>	<b>10</b>	<b>2</b>	<b>12</b>

### 1.4.2. Mevcut İş Makineleri

Osmaniye Korkut Ata Üniversitesi'ne ait mevcut iş makinelerinin listesi Tablo 9'da verilmiştir.

**Tablo 9: Mevcut İş Makineleri**

TAŞITIN CİNSİ	Göreve Tahsis Edilmiş Kuruma ait Taşıt	Hizmet Alım Yoluyla Edinilmiş Taşıtlar	TOPLAM
İş Makinası (Kepçe)	1	-	1
Çim Biçme Makineleri ve Traktörleri	9	-	9
Traktör	4	-	4
Elektrikli Bisiklet	8	-	8
Römorklar	4	-	4
<b>TOPLAM</b>	<b>26</b>	<b>-</b>	<b>26</b>



**Resim 6: Karacaoğlan Yerleşkesi**

## 1.5. Taşınmazlar

### 1.5.1. Mülkiyet Durumuna göre Taşınmazların Dağılımı

Osmaniye Korkut Ata Üniversitesi'nin mülkiyet durumuna göre taşınmazlarının dağılımına Tablo 10'da yer verilmiştir.

**Tablo 10: Mülkiyet Durumuna Göre Taşınmazların Dağılımı**

YERLEŞKE ADI	Mülkiyet Durumuna Göre Taşınmazlar (m <sup>2</sup> )			TOPLAM (m <sup>2</sup> )	Açıklama
	Üniversite	Maliye Hazine (Tahsisli)	Diğer		
Karacaoğlan Yerleşkesi	111.710,65	482.379,27		594.089,92	92.575,57 m <sup>2</sup> Kamulaştırma
Bahçe MYO		114.939,50		114.939,50	
Düziçi MYO	13.094,98		4.425,00	17.519,98	
Kadirli MYO		62.026,39		62.026,39	
<b>TOPLAM</b>	<b>124.805,63</b>	<b>659.345,16</b>	<b>4.425,00</b>	<b>788.575,79</b>	



### 1.5.2. Mülkiyet Durumuna Göre Kapalı Alanların Dağılımı

Osmaniye Korkut Ata Üniversitesi'nin mülkiyet durumuna göre kapalı alanların dağılımına Tablo 11'de yer verilmiştir.

**Tablo 11: Kapalı Alanların Dağılımı**

YERLEŞKE ADI	Kullanımdaki Kapalı Alan (m <sup>2</sup> )	İnşaat Halindeki Kapalı Alan(m <sup>2</sup> )	TOPLAM (m <sup>2</sup> )
Karacaoğlan Yerleşkesi	116.204,00	20.510,00	136.714,00
Bahçe MYO	2.860,00		2.860,00
Düziçi MYO	3.720,00		
Kadirli MYO	4.500,00	8.000,00	12.500,00
<b>TOPLAM</b>	<b>127.284,00</b>	<b>28.510,00</b>	<b>155.794,00</b>



**Resim 7: Rektörlük Binası**

### 1.5.3. Kapalı Mekânların Hizmet Alanlarına Göre Dağılımı

Osmaniye Korkut Ata Üniversitesi'nin kapalı mekânlarının eğitim alanları, derslikler, ofisler, sağlık, barınma, beslenme, kültür, spor gibi hizmet açılımlarına göre dağılımları, Tablo 12'de verilmiştir.

**Tablo 12: Kapalı Mekânların Hizmet Alanlarına Göre Dağılımı**

YERLEŞKE ADI	HİZMET ALANLARI (m <sup>2</sup> )							Toplam
	Eğitim	Sağlık	Barınma	Beslenme	Kültür	Spor	Diğer (Depo,Tesis , İdari)	
Karacaoğlan Yerleşkesi	47.824,00			11.190,00		8.530,00	48.660,00	116.204,00
Bahçe MYO	1.085,00			435,00			1.340,00	2.860,00
Düziçi MYO	760,00			600,00			2.360,00	3.720,00
Kadirli MYO	2.155,00			250,00			2.095,00	4.500,00
<b>TOPLAM</b>	<b>51.824,00</b>			<b>12.475,00</b>		<b>8.530,00</b>	<b>54.455,00</b>	<b>127.284,00</b>

## 1.6. Ambar, Arşiv Alanları ve Atölyeler

Osmaniye Korkut Ata Üniversitesi'nin ambar, arşiv alanları ve atölyelere ilişkin bilgiler Tablo 13'te verilmiştir.

**Tablo 13: Ambar, Arşiv Alanları ve Atölyeler**

	Adet	Alan (m <sup>2</sup> )
Ambar Alanları	3	1.650,00
Arşiv Alanları	19	1.805,00
Atölyeler	11	4.450,00
Depo	8	400,00
Sığınak	1	214,00
<b>TOPLAM</b>	<b>42</b>	<b>8.519,00</b>

## 2. Örgüt Yapısı

Ülkelerarası rekabetin yaşandığı çağımızda bilgi temelli ekonomilerin gelişmiş ülkeler kategorisinde yer alabildiği açıkça görülmektedir. Bilgi temelli ekonominin en önemli unsuru şüphesiz iyi yetişmiş, modern çağın gerektirdiği bilgi ve donanıma sahip insan kaynağıdır. Üniversiteler, hem bu tür insan kaynağına sahip hem de bu nitelikte insan yetiştiren kurumlar olarak, bu yarışta önemli bir role sahiptir. Son yıllarda ülkemizde kurulan yeni üniversiteler ile ülkemizin bilgi üretme potansiyelinin artırılması hedeflenmiştir. Bu çerçevede 29 Mayıs 2007 tarihli Resmi Gazetede yayımlanan 5662 sayılı Kanununun Ek 84. maddesi ile Osmaniye Korkut Ata Üniversitesi kurulmuştur. Osmaniye Korkut Ata Üniversitesi, kuruluşundan itibaren fiziki, akademik ve idari yapılanmasını, sağlanan bütçe olanaklarıyla gerçekleştirirken, benimsediği ilkelerle şehriyle, bölgesiyle, ülkesiyle bütünleşme gayreti içinde olup, gelişimine devam etmektedir.

Osmaniye Korkut Ata Üniversitesi'nin Akademik Birimleri; Mühendislik Fakültesi, Mimarlık, Tasarım ve Güzel Sanatlar Fakültesi, Fen-Edebiyat Fakültesi, İktisadi ve İdari Bilimler Fakültesi ve İlahiyat Fakültesi olmak üzere 5 Adet Fakülte ve Kadirli, Osmaniye, Erzin, Bahçe ve Düziçi olmak üzere 5 Adet Meslek Yüksekokulu ve Yabancı Diller Yüksekokulu, Sağlık Yüksekokulu ve Kadirli Uygulamalı Bilimler Yüksekokulu ile eğitim hizmeti vermektedir. Ayrıca, Üniversitemizde Sosyal Bilimler ve Fen Bilimleri olmak üzere 2 adet Enstitü bulunmaktadır. Rektörlüğe bağlı bölümlerimiz; Atatürk İlkeleri ve İnkılâp Tarihi Bölümü, Beden Eğitimi ve Spor Bölümü, Güzel Sanatlar Bölümü, Türk Dili Bölümü, Yabancı Diller Bölümü ve Enformatik Bölümüdür. Rektörlüğe bağlı birimler; Dış İlişkiler Birimi, İç Denetim Birimi, Kalite Geliştirme Birimi, Kurumsal İletişim Koordinatörlüğü, Bilimsel Araştırma Projeleri Birimi (BAP), Osmaniye Korkut Ata Üniversitesi Sürekli Eğitim Uygulama ve Araştırma Merkezi (OKÜSEM), Osmaniye Korkut Ata Üniversitesi Merkezi Araştırma Laboratuvarı (OKÜMERLAB) ve Osmaniye Korkut Ata Üniversitesi Enerji Eğitim-Etüt Uygulama ve Araştırma Merkezi (OKÜENERMER) bulunmaktadır.

Rektörlüğümüz idari teşkilatı ise Genel Sekreterlik Birimi ve 8 Daire Başkanlığı, Hukuk Müşavirliği ve Döner Sermaye İşletmesi ile hizmetlerine devam etmektedir.



Resim 8: OKÜ Karacaoğlan Yerleşkesi

Tablo 14: Osmaniye Korkut Ata Üniversitesi ve Birimlerinin Kuruluşunun Yasal Dayanakları

OSMANİYE KORKUT ATA ÜNİVERSİTESİ	
<b>Osmaniye Korkut Ata Üniversitesi</b>	Osmaniye Korkut Ata Üniversitesi, 29/05/2007 tarih ve 26536 sayılı Resmi Gazete’de yayımlanarak yürürlüğe giren 5662 sayılı Kanun’un Ek 84. Maddesi ile kurulmuştur.
<b><u>Fakülteler</u></b> ➤ Mühendislik Fakültesi ➤ Fen Edebiyat Fakültesi ➤ İktisadi ve İdari Bilimler Fakültesi ➤ Mimarlık, Tasarım ve Güzel Sanatlar Fakültesi ➤ İlahiyat Fakültesi	Mühendislik Fakültesi 5/6/2006 tarihinde 2006/10546 sayılı Bakanlar Kurulu Kararıyla Çukurova Üniversitesi Rektörlüğüne bağlı olarak kurulmuş olup, 5662 sayılı Kanun’un 84. Ek Maddesi (a) fıkrasıyla adı ve bağlantısı değiştirilerek Mühendislik Fakültesi OKÜ’ye bağlanmış ve aynı yasayla Fen-Edebiyat Fakültesi ve İktisadi ve İdari Bilimler Fakültesi, 2011/2605 sayılı Bakanlar Kurulu Kararı ile Mimarlık, Tasarım ve Güzel Sanatlar Fakültesi ve 05/12/2012 tarih ve 28488 sayılı Resmi gazetede yayınlanan 2012/3961 sayılı Bakanlar Kurulu Kararı ile İlahiyat Fakültesi kurulmuştur.

**OSMANİYE KORKUT ATA ÜNİVERSİTESİ**

<b><u>Enstitüler</u></b> → Fen Bilimleri Enstitüsü → Sosyal Bilimler Enstitüsü	29/05/2007 tarih ve 26536 sayılı Resmi Gazete’de yayımlanarak yürürlüğe giren 5662 sayılı Kanun’un Ek 84. Maddesi (c) fıkrasına göre Rektörlüğe bağlı olarak Sosyal Bilimler Enstitüsü ile Fen Bilimleri Enstitüsü kurulmuştur.
<b><u>Rektörlüğe Bağlı Bölümler</u></b> → Atatürk İlkeleri ve İnkılâp Tarihi Bölümü → Beden Eğitimi ve Spor Bölümü → Güzel Sanatlar Bölümü → Türk Dili Bölümü → Yabancı Diller Bölümü → Enformatik Bölümü	Osmaniye Korkut Ata Üniversitesi Rektörlüğü’nün 10/01/2008 tarih ve 15 sayılı yazısıyla Yükseköğretim Kurulu Başkanlığı’na yaptığı teklif üzerine, Yükseköğretim Genel Kurulunun 14/02/2008 tarihli kararıyla Rektörlüğe bağlı altı bölüm kurulmuştur.
Yabancı Diller Yüksekokulu	Yüksekokulumuz 10/01/2012 tarih ve 28169 sayılı Resmi Gazetede yayımlanan 2011/2605 sayılı Bakanlar Kurulu Kararı ile kurulmuştur.
Kadirli Uygulamalı Bilimler Yüksekokulu	Kadirli Uygulamalı Bilimler Yüksekokulu; 31/05/2013 tarih ve 28663 sayılı Resmi Gazetede yayımlanan 2013/4716 sayılı Bakanlar Kurulu Kararı ile kurulmuştur.
Sağlık Yüksekokulu	Sağlık Yüksekokulu ise 28/04/2013 tarih ve 28628 Sayılı Resmi Gazete yayımlanan 2013/4459 sayılı Bakanlar Kurulu Kararı ile kurulmuştur.
Osmaniye Meslek Yüksekokulu	Milli Eğitim Bakanlığının 16.07.1976 tarih ve 320/4054 sayılı yazısıyla Milli Eğitim Bakanlığına bağlı olarak kurulan Osmaniye Meslek Yüksekokulu, 20/07/1981 tarih ve 2547 sayılı Kanunla Çukurova Üniversitesine bağlanmış, 29 Mayıs 2007 tarih ve 26536 sayılı Resmi Gazete’de yayımlanarak yürürlüğe giren 5662 sayılı Kanunun Ek 84. maddesinin (b) fıkrasıyla OKÜ’ye bağlanmıştır.
Kadirli Meslek Yüksekokulu	Yükseköğretim Kurulunun 14/12/1997 tarih ve 2648 sayılı Kararı ile Çukurova Üniversitesine bağlı olarak kurulan Kadirli Meslek Yüksekokulu, 29 Mayıs 2007 tarih ve 26536 sayılı Resmi Gazete’de yayımlanarak yürürlüğe giren 5662 sayılı Kanunun Ek 84. maddesinin (b) fıkrasıyla OKÜ’ye bağlanmıştır.

**OSMANİYE KORKUT ATA ÜNİVERSİTESİ**

Bahçe MeslekYüksekokulu	Yükseköğretim Genel Kurulunun 2547 sayılı Yükseköğretim Kanununun 2880 sayılı Kanunla değişik 7/d-2 bendi uyarınca aldığı 07/07/2000 tarihli kararıyla Kahramanmaraş Sütçü İmam Üniversitesine bağlı olarak kurulan Bahçe Meslek Yüksekokulu, 29 Mayıs 2007 tarih ve 26536 sayılı Resmi Gazete’de yayımlanarak yürürlüğe giren 5662 sayılı Kanununun Ek 84.maddesi (b) fıkrasıyla OKÜ’ye bağlanmıştır.
Düziçi Meslek Yüksekokulu	Yükseköğretim Genel Kurulunun 2547 sayılı Yükseköğretim Kanununun 2880 sayılı Kanunla değişik 7/d-2 bendi uyarınca aldığı 07/07/2000 tarihli kararıyla Kahramanmaraş Sütçü İmam Üniversitesine bağlı olarak kurulan Düziçi Meslek Yüksekokulu, 29 Mayıs 2007 tarih ve 26536 sayılı Resmi Gazete’de yayımlanarak yürürlüğe giren 5662 sayılıKanununun Ek 84.maddesi (b) fıkrasıyla OKÜ’ye bağlanmıştır.
Erzin Meslek Yüksekokulu	OKÜ Rektörlüğü’nün 05.12.2007 tarihinde Yüksek Öğretim Kurumu’na B.30.2.OKA.0.70.71.00/132 sayılıteklifi ile 2547 sayılı Kanununun 2880 sayılı Kanunla değişik 7/d-2 maddesi uyarınca, Yüksek Öğretim Kurulu Başkanlığı’nın 03/03/2008 tarih ve B.30.0.EÖB.0.00.00.03-06.02-746sayılı kararıyla ile kurulmuştur.





Resim 9: OKÜ Karacaoğlan Yerleşkesi

OSMANİYE KORKUT ATA ÜNİVERSİTESİ ÖRGÜT YAPISI

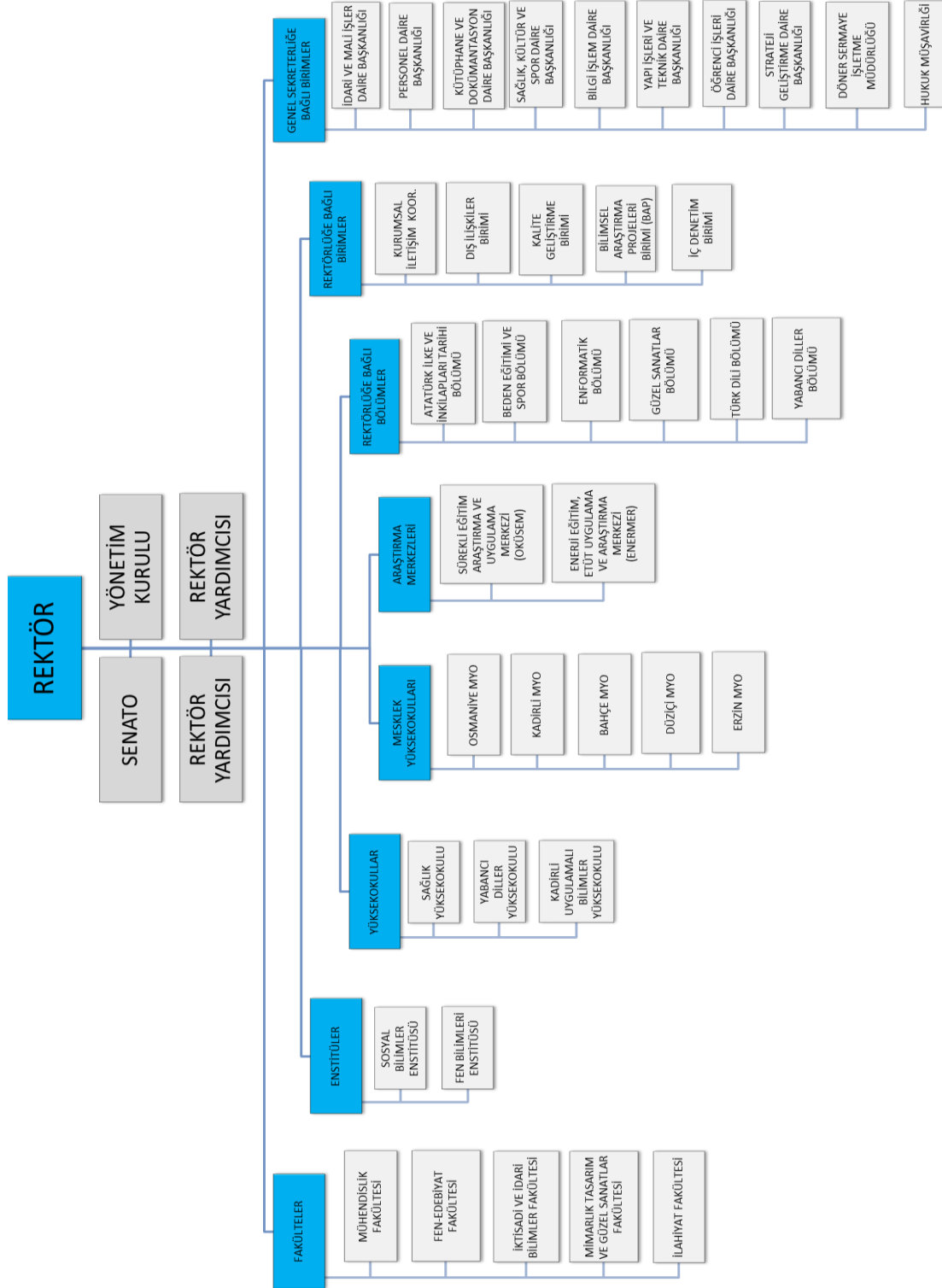

Şekil 1: Teşkilat Şeması

## 2.1. Akademik Birimler

Osmaniye Korkut Ata Üniversitesi; gerek öz kültürünü gerekse evrensel kültürü analiz edebilecek ve bunlara saygı duyacak, geleceğini düşünürken geçmişini de yitirmeden her ikisi arasında bir köprü oluşturabilecek, Türkiye Cumhuriyeti'nin ilelebet muhafazası için Atatürk ilke ve inkılâplarına bağlı, ülkesinin bölünmez bütünlüğünü savunan demokrat ve laik düşünceli, yüksek ahlaki kişisel ve bilimsel değerlere sahip, bilimin sadece bilim için değil bilimin günümüz toplum ihtiyaçlarını ve sürekliliğini sağlayabilecek, sürdürülebilir kalkınma planlarımızın hazırlanmasına katkıda bulunabilecek ve bunların uygulama alanlarına aktarılabilmesinde aktif bir rol oynayacak, çeşitli araştırma ve geliştirme faaliyetlerini sağlayabilecek çeşitli sektörlerde de faal olarak hizmet verebilecek nitelikte aranan insanlar yetiştirmek üzere eğitim ve öğretimini sürdürmektedir. Osmaniye Korkut Ata Üniversitesi'nde önlisans, lisans, lisansüstü ve doktora eğitimi verilmekte olup tüm programlarda eğitim-öğretim dili Türkçe'dir. İsteğe bağlı olarak da yabancı diller hazırlık eğitimi verilmektedir.

### Fen Edebiyat Fakültesi

Osmaniye Korkut Ata Üniversitesi Fen-Edebiyat Fakültesi 29 Mayıs 2007 tarih ve 26536 sayılı Resmi Gazetede yayımlanarak yürürlüğe giren 5662 sayılı Kanunla kurulmuştur. Temel bilimler alanında dünya biliminin farkında olabilecek ve onunla rekabet edebilecek düzeyde bireylerin yetiştirilebilmesini amaç edinen Fakültemiz, 2009-2010 öğretim yılında Fizik, Kimya, Biyoloji bölümleriyle eğitim öğretim hayatına başlamış, 2011-2012 yılında ise Matematik ve Türk Dili ve Edebiyatı Bölümleriyle genişlemesini sürdürmüştür. Mevcut olan Fizik, Kimya, Matematik, Biyoloji, Türk Dili ve Edebiyatı, Eğitim Bilimleri, İngiliz Dili ve Edebiyatı, Arkeoloji, Psikoloji ve Tarih Bölümleri dışında gerek fen gerekse sosyal bilimler içeren toplam 4 bölümün daha önümüzdeki yıllarda kurulması planlanmıştır. Kurulması planlanan bölümler, Moleküler Biyoloji ve Genetik, Coğrafya, İstatistik ve Psikoloji bölümleridir.

### Mühendislik Fakültesi

Çukurova Üniversitesi'ne bağlı olarak Osmaniye ilinde Mühendislik Fakültesi kurulmasına ilişkin 2006/10546 sayılı Bakanlar Kurulu Kararı, 23.06.2006 tarih ve 26207 sayılı Resmi Gazete'de yayımlanmıştır. Mühendislik Fakültesi 29 Mayıs 2007 tarih ve 26536 sayılı Resmi Gazete'de yayımlanarak yürürlüğe giren 5662 sayılı Kanunla kurulan Osmaniye Korkut Ata Üniversitesine Mühendislik Fakültesi adıyla bağlanmıştır. 2009-2010 Eğitim-Öğretim yılında normal ve ikinci öğretim programlarına öğrenci almaya başlayan Fakültemiz, 2011-2012 eğitim-öğretim yılında da Enerji Sistemleri, Gıda, İnşaat, Makine, Elektrik-Elektronik Mühendisliği olmak üzere 5 bölümün normal ve ikinci öğretim programlarına, Kimya Mühendisliği Bölümüne ise 2012-2013 eğitim-öğretim yılında öğrenci almaya başlamıştır. Harita, İmalat, Bilgisayar ile Metalurji ve Malzeme Mühendisliği bölümlerine de öğrenci alabilmek için yoğun bir faaliyet sürdüren Fakültemiz, bu kapsamda gerekli altyapı hazırlıklarını büyük ölçüde tamamlamış olup, 2015-2016 yıllarında öğrenci alımı çalışmalarına başlayacaktır.



### **İktisadi ve İdari Bilimler Fakültesi**

29 Mayıs 2007 tarih ve 26536 sayılı Resmi Gazete’de yayımlanarak yürürlüğe giren 5662 sayılı Kanun’un Ek 84. maddesi ile kurulan Osmaniye Korkut Ata Üniversitesi İktisadi ve İdari Bilimler Fakültesi gelişimini hızla tamamlayabilmek ve çağdaş normlara uygun modern bir öğretim seviyesini yakalayabilmek amacıyla kurulmuş ve bünyesinde Uluslararası Ticaret ve Lojistik, İşletme, İktisat, Maliye, Siyaset Bilimi ve Kamu Yönetimi, Ekonometri, Uluslararası İlişkiler ve Yönetim Bilişim Sistemleri olmak üzere 8 bölüm bulundurmaktadır. 2009-2010 eğitim-öğretim yılında İşletme Bölümünün normal ve ikinci öğretim programlarına öğrenci almaya başlayan Fakültemiz, 2011-2012 Eğitim-Öğretim yılında da Yönetim Bilişim Sistemleri Bölümünün normal ve ikinci öğretim programlarına öğrencilerini kabul etmiş ve 2013-2014 eğitim-öğretim yılında da İktisat bölümü normal öğretim programına öğrenci alınmıştır. 2014-2015 eğitim-öğretim yılında ise Uluslararası Ticaret ve Lojistik ile Siyaset Bilimi ve Kamu Yönetimi bölümlerinin normal ve ikinci öğretim programlarına öğrencilerini kabul etmiştir. Diğer bölümlere de öğrenci alabilmek için yoğun bir faaliyet sürdüren Fakültemiz bu kapsamda gerekli altyapı hazırlıklarını büyük ölçüde tamamlamış durumdadır. Bunlara ilave olarak Uluslararası İlişkiler, Ekonometri ve Maliye Bölümlerine öğrenci alımı için planlama çalışmaları devam etmektedir. Fakültemiz öğrencilerine, her geçen yıl gelişerek büyüyen şirin ve sıcak yerleşke ortamına sahip üniversitemizde, güçlü akademik kadrosu ve çalışanları ile çalışma hayatı için gerekli her türlü koşulu sunmaktadır.

### **Mimarlık, Tasarım ve Güzel Sanatlar Fakültesi**

Osmaniye Korkut Ata Üniversitesi Mimarlık, Tasarım ve Güzel Sanatlar Fakültesi 10.01. 2012 tarih ve 28169 sayılı Resmi Gazete’de yayımlanan 28.3.1983 tarihli ve 2809 sayılı Kanunun Ek 30. maddesine göre, 2011/2605 sayılı Bakanlar Kurulu Kararına dayanarak 16.12.2011 tarihinde kurulmuştur. Fakültemizde; Mimarlık, İç Mimarlık ve Çevre Tasarımı, Şehir Bölge Planlama, Endüstri Ürünleri Tasarımı, Grafik Tasarımı, Seramik, Geleneksel Türk Sanatları olmak üzere 7 bölüm açılmıştır. Öğrencilerini çağın gereksinimlerine uygun olarak entelektüel bir bakış açısı içerisinde, topluma düzeyli, düzenli bir kültür akışı sağlayan bireyler olarak yetiştirmeye hedeflemektedir. İlimizin ve bölgemizin sosyal ve kültürel yaşamın geliştirilip zenginleştirilmesine katkı sağlamak amacıyla çeşitli etkinliklerin düzenlenmesi planlanmaktadır.

### **İlahiyat Fakültesi**

Osmaniye Korkut Ata Üniversitesi İlahiyat Fakültesi 05 Aralık 2012 tarih ve 28488 sayılı Resmi Gazete’de yayımlanarak yürürlüğe giren 2012/3961 Karar sayılı Bakanlar Kurulu Kararıyla kurulmuştur. Dini bilimler alanında eğitim vermek üzere bünyesinde Din Kültürü ve Ahlak Bilgisi Öğretmenliği, Felsefe ve Din Bilimleri, Temel İslami Bilimler, İslam Tarihi ve Sanatları Bölümleri açılmış bulunmaktadır. Fakültemiz 2015-2016 eğitim-öğretim yılında normal ve ikinci öğretim programlarına öğrencilerini kabul etmiştir.

### **Fen Bilimleri Enstitüsü**

Osmaniye Korkut Ata Üniversitesi Fen Bilimleri Enstitüsü 29.05.2007 tarih ve 26536 sayılı Resmi Gazete’de yayımlanan 5662 sayılı Yasanın Ek 84. maddesi ile kurulmuştur. Fen ve Mühendislik alanlarında uzmanlaşmış personel ihtiyacını karşılamak için, evrensel boyutta bilgiye ulaşabilen, bilgi üretebilen ve bunları toplumun yararına sunabilen bireyler yetiştirmeyi hedefleyen Fen Bilimleri Enstitüsü’nde; Makine Mühendisliği Anabilim Dalı tezli ve tezsiz yüksek lisan ile doktora, Enerji Sistemleri Mühendisliği Anabilim Dalı yüksek lisans, Fizik Anabilim Dalı yüksek lisans ve doktora, Kimya Anabilim Dalı yüksek lisans ve doktora, Biyoloji Anabilim Dalı yüksek lisans eğitimi verilmektedir.

Ayrıca, İnşaat Mühendisliği Anabilim Dalında İnönü Üniversitesi ile ortak yüksek lisans ve doktora, Çukurova Üniversitesi ile ortak doktora ve Mustafa Kemal Üniversitesi ile ortak yüksek lisans programları yürütülmektedir. Elektrik Elektronik Mühendisliği Anabilim Dalı, Gıda Mühendisliği Anabilim Dalı, Matematik Anabilim Dalı ile Sütçü İmam Üniversitesi arasında ortak yüksek lisans eğitimi ve Fizik Anabilim Dalı ile Mustafa Kemal Üniversitesi arasında ortak yüksek lisans eğitimi verilmektedir.

Fen Bilimleri Enstitüsü’nün temel hedefi, Fen ve Mühendislik Bilimleri konularında eğitim, üretim, hizmet ve Ar-Ge alanlarında sektörün ihtiyaç duyduğu üstün nitelikli, gelişmeleri takip eden, yenilikçi, kendini sürekli geliştiren, sorun çözücü ve olaylara nesnel yaklaşabilen lisansüstü mezunlar yetiştirmektir. Fen Bilimleri Enstitüsü bünyesinde çeşitli projeler yürütülmekte olup, yüksek lisans öğrencilerimiz bu projelerde etkin bir şekilde çalışmaktadırlar. Başarılı eğitim-öğretim kadrosu, güçlü laboratuvar altyapısı ve gelişmiş fiziki olanakları ile Fen Bilimleri Enstitüsü öğrencilerine, nitelikli lisansüstü eğitim-öğretim olanakları sunmaktadır.

Enstitümüz gerek bugünün gerekse geleceğin iş dünyası ihtiyaçlarını göz önünde bulundurarak, eğitim ve öğretim programlarını geliştirmekte ve kaliteli eğitim-öğretim için gerekli her türlü koşulları öğrencilerine hazırlamaktadır.

### **Sosyal Bilimler Enstitüsü**

Osmaniye Korkut Ata Üniversitesi Sosyal Bilimler Enstitüsü 29.05.2007 tarih ve 26536 sayılı Resmi Gazete’de yayımlanan 5662 sayılı Kanunun Ek 84. maddesi ile kurulmuştur. Geçen süre içinde Enstitümüz bünyesinde İşletme Anabilim Dalı açılmıştır. 2009-2010 eğitim-öğretim yılında Enstitümüz İşletme Anabilim Dalının altyapısı oluşturulmuştur. 2010-2011 eğitim-öğretim yılında İşletme Anabilim Dalı yüksek lisans programına öğrenci alımı başlamış, 2011-2012 eğitim-öğretim yılında da aynı Anabilim Dalı tezli ve tezsiz öğretim yüksek lisans programına öğrencilerini kabul etmiştir. Ayrıca 2012-2013 eğitim-öğretim yılı için doktora programına öğrenci alımı yapılmıştır. Yönetim ve Bilişim Sistemleri Anabilim Dalında 2013-2014 eğitim-öğretim yılından, Türk Dili ve Edebiyatı Anabilim Dalında 2014-2015 eğitim-öğretim yılından, İktisat Anabilim Dalında ise 2015-2016 eğitim-öğretim yılından itibaren lisansüstü eğitim verilmeye başlanmıştır. Diğer Anabilim Dallarının akademik altyapılarının da hazırlık çalışmaları devam etmektedir. Enstitümüz; öğrencilerine Osmaniye Korkut Ata Üniversitesi’nin şirin ve sıcak yerleşke ortamında genç, dinamik ve güçlü akademik kadrosu ile nitelikli araştırma ve çalışma ortamı sunmakta ve geleceğin



başarılı akademisyenlerini ve iş hayatının her alanında hâlihazırda önemli sorumluluklar almış ve alacak insan kaynağını yetiştirmeye ve geliştirmeye çalışmaktadır.

### **Yabancı Diller Yüksekokulu**

Osmaniye Korkut Ata Üniversitesi Yabancı Diller Yüksekokulu 10.01.2012 tarih ve 28169 sayılı Resmi Gazete’de yayımlanan 28.3.1983 tarih ve 2809 sayılı Kanunun ek 30. maddesine, 2011/2605 sayılı Bakanlar Kurulu kararına göre 16.12.2011 tarihinde kurulmuştur. 2013-2014 eğitim-öğretim yılından itibaren yabancı dil eğitimi verilmeye başlanmıştır. Yabancı Diller Yüksekokulumuz; hazırlık eğitimi programlarında, hazırlık sınıfı bulunan bir programa kaydını yaptıran, ancak yabancı dil yeterlik sınavında başarısız olan Üniversitemiz öğrencilerine gerek akademik çalışmaları boyunca, gerekse iş hayatı ve sosyal çevrelerde yabancı dili etkin bir şekilde kullanabilmeleri için gereksinim duyabilecekleri bilgi, beceri ve özgüveni kazandırmak amacıyla lisans programı öncesinde bir yarıyıl veya bir yıllık yabancı dil eğitim hizmeti sunmaktadır.

### **Kadirli Uygulamalı Bilimler Yüksekokulu**

Osmaniye Korkut Ata Üniversitesi Kadirli Uygulamalı Bilimler Yüksekokulu; 31/05/2013 tarih ve 28663 sayılı Resmi Gazete’de yayımlanan 2013/4716 sayılı Bakanlar Kurulu Kararı ile kurulmuştur. Kadirli Uygulamalı Bilimler Yüksekokulu bünyesinde Bankacılık ve Sigortacılık, Gastronomi ve Mutfak Sanatları, Spor Yönetimi, Turizm İşletmeciliği ve Otelcilik, Gıda Teknolojisi ve Organik Tarım İşletmeciliği Bölümleri kurulmuş olup 2014-2015 eğitim öğretim yılında Gıda Teknolojisi ve Organik Tarım İşletmeciliği Bölümlerine öğrenci alımı gerçekleşmiştir. Akademik altyapı çalışmalarının tamamlanmasıyla diğer bölümlere de eğitim hizmeti sunulması planlanmaktadır.

### **Sağlık Yüksekokulu**

Sağlık Yüksekokulu 28/04/2013 tarih ve 28628 Sayılı Resmi Gazete yayımlanan 2013/4459 sayılı Bakanlar Kurulu Kararı ile kurulmuştur. Sağlık Yüksekokulu bünyesinde Sağlık Yönetimi Bölümü ve Hemşirelik Bölümü kurulmuş olup akademik altyapı çalışmalarının tamamlanmasıyla eğitim hizmeti sunmayı planlamaktadır.

### **Osmaniye Meslek Yüksekokulu**

İş dünyasının gereksinim duyduğu üretken ve nitelikli insan gücünü yetiştirmeyi hedefleyen Meslek Yüksekokulumuz, Milli Eğitim Bakanlığı Yaygın Yükseköğretim Kurumu Örgün Yükseköğretim Dairesinin 16.07.1976 tarih ve 320/4054 sayılı yazısı ile Milli Eğitim Bakanlığı’na bağlı olarak kurulmuştur. Şehir merkezinde mülkiyeti Osmaniye Belediyesine ait olan bir binada Elektrik, İnşaat ve Makine-Konstrüksiyon olmak üzere üç programla eğitim-öğretime başladı. 04.11.1981 tarih ve 2547 sayılı Yükseköğretim Kanunu ile Çukurova Üniversitesine bağlandı. Osmaniye Meslek Yüksekokulu, Osmaniye’de 29 Mayıs 2007 tarih ve 26536 sayılı Resmi Gazete’de yayımlanarak yürürlüğe giren 5662 sayılı Kanunun 84. Ek maddesi gereği Osmaniye Korkut Ata Üniversitesi kurulması ile Osmaniye Korkut Ata Üniversitesine bağlanmıştır. Merkez yerleşkede bulunan Meslek Yüksekokulumuz 40 yıllık geçmişiyle, her türlü gereksinimlere yanıt verecek şekilde hazırlanmış derslik, atölye ve laboratuvar bakımından donanımlı fiziki altyapıya, güçlü ve tecrübeli akademik yapıya

sahiptir. Osmaniye Meslek Yüksekokulunda; İktisadi ve İdari Bölümlerde Yönetim ve Organizasyon Bölümü, Muhasebe ve Vergi Bölümü, Ulaştırma Hizmetleri Bölümü, Teknik Bölümlerde ise Elektrik ve Enerji Bölümü, Bilgisayar Teknolojileri Bölümü, Çocuk Bakımı ve Gençlik Hizmetleri Bölümü, Çevre Koruma Teknolojileri Bölümü, Elektronik ve Otomasyon Bölümü, Mimarlık ve Şehir Planlama Bölümü, Motorlu Araçlar ve Ulaştırma Teknolojileri Bölümü, Makine ve Metal Teknolojisi Bölümü, El Sanatları Bölümü, İnşaat Bölümü ve Tekstil, Giyim, Ayakkabı ve Deri Bölümü olmak üzere toplam ondört bölümde eğitim öğretim hayatına devam etmektedir. Meslek Yüksekokulumuzdaki program çeşitliliği, DGS sınavlarındaki başarıları, kontenjanlarının doluluk oranlarının yüksekliği ve öğrencilerinin staj yeri bulma kolaylıkları önemli avantajlarıdır. Osmaniye Meslek Yüksekokulu, eğitim verdiği alanlarda nitelikli ara eleman yetiştiren ve ilgili sektörlerde dikkate alınan bir yükseköğretim kurumu olmayı hedeflemektedir.

### **Kadirli Meslek Yüksekokulu**

Yükseköğretim Kurulunun 14.12.1997 tarih ve 2648 sayılı Kararı ile Çukurova Üniversitesine bağlı olarak kurulan Kadirli Meslek Yüksekokulu, 29 Mayıs 2007 tarih ve 26536 sayılı Resmi Gazete’de yayımlanarak yürürlüğe giren 5662 sayılı Kanunun Ek 84. maddesi (b) fıkrasıyla OKÜ’ye bağlanmıştır. Kadirli Meslek Yüksekokulu iş dünyasının gereksinim duyduğu teknik ve idari konularda ara eleman ihtiyacına katkıda bulunmaya çalışmaktadır. Meslek Yüksekokulumuzda; Muhasebe ve Vergi, Pazarlama ve Reklamcılık, Bilgisayar Teknolojileri, Elektronik ve Otomasyon ile Elektrik ve Enerji Bölümleri olmak üzere 5 bölümde eğitim öğretim hayatına devam etmektedir.

### **Bahçe Meslek Yüksekokulu**

Bahçe Meslek Yüksekokulu, Yükseköğretim Genel Kurulunun 07.07.2000 Tarih ve 2547 sayılı Kanunun 2880 sayılı Kanunla değişik 7/d - 2 bendi uyarınca kurulmuş ve Kahramanmaraş Sütçü İmam Üniversitesine bağlanmıştır. 29.05.2007 tarih ve 26536 sayılı Resmi Gazete’de yayımlanarak yürürlüğe giren 5662 sayılı Kanunla kurulan Osmaniye Korkut Ata Üniversitesine bağlanmıştır. Bahçe Meslek Yüksekokulu kalifiye ara eleman yetiştirme amacına yönelik eğitim-öğretim yapan iki yıllık yükseköğretim kurumudur. Bilgisayar Teknolojileri, Kimya ve Kimyasal İşleme Teknolojileri, Gıda İşleme Bölümü, Yönetim ve Organizasyon, Muhasebe ve Vergi Uygulamaları ile Dış Ticaret Bölümü olmak üzere altı bölümde eğitim hizmeti sunmaktadır. Yüksekokulumuz Ülkemizin teknik ve idari konularda ara eleman ihtiyacına katkıda bulunmaya çalışmaktadır.

### **Düziçi Meslek Yüksekokulu**

Yükseköğretim Genel Kurulunun 07.07.2000 tarihli kararı ile 2547 sayılı Kanunun 2880 sayılı Kanunla değişik 7/d-2 bendi uyarınca Kahramanmaraş Sütçü İmam Üniversitesi’ne bağlı olarak kurulmuştur. 29.05.2007 tarih ve 26536 sayılı Resmi Gazete’de yayımlanarak yürürlüğe giren 5662 sayılı Kanunla kurulan Osmaniye Korkut Ata Üniversitesine bağlanmıştır. Düziçi Meslek Yüksekokulu, iş dünyasının gereksinim duyduğu teknik ve idari konularda ara eleman ihtiyacına katkıda bulunmaya çalışmaktadır. Bilgisayar Teknolojileri ve Programlama, Yönetim ve Organizasyon, Muhasebe ve Vergi Uygulamaları, Mülkiyet Koruma ve Güvenlik Bölümleri olmak üzere 4 bölümde eğitim-öğretim hayatına devam

etmektedir. Ayrıca Toptan ve Perakende Satış Bölümü ile Ulaştırma Hizmetleri Bölümüne öğrenci alımı yapılması için çalışmalar devam etmekte olup en kısa zamanda öğrenci alımlarına başlanılması planlanmaktadır.

## **2.2. İdari Birimler**

### **Genel Sekreter**

İdari hizmetin başı olup Rektöre karşı sorumludur. İdari teşkilatta bulunan birimlerin verimli, düzenli ve uyumlu bir şekilde çalışmasını sağlar. İlgili kurul kararlarını Üniversiteye bağlı birimlere gönderir. İdari personelin görevlendirilmesinde Rektöre öneride bulunur. Kurumsal İletişim Koordinatörlüğü işlerini yürütür. Rektörlüğün yazışmalarını gerçekleştirir ve protokol, ziyaret ve tören işlerini yürütmektedir.

### **Bilgi İşlem Daire Başkanlığı**

Rektörlüğe bağlı idari ve akademik birimler ile merkezi birimlerin ihtiyaç duyduğu programlar ve yazılımları yapar ve gerekli teknik-idari desteği sağlar. Ayrıca üniversite için, en yeni servisleri sağlamaktadır.

### **Yapı İşleri Teknik Daire Başkanlığı**

Üniversite bina ve tesislerin projelerini yapmak, ihale dosyalarını hazırlamak, yapı ve onarımlarla ilgili ihaleleri yürütmek, inşaatları kontrol etmek ve teslim almak, bakım ve onarım işlerini yapmak, kalorifer, kazan dairesi, soğuk oda, jeneratör, havalandırma sistemleri ile telefon santrali, çevre düzenleme ve araç işletme, asansör bakım ve onarımı gibi benzer işleri yürütmektedir.

### **Personel Daire Başkanlığı**

Üniversitenin insan kaynakları planlaması ve personel politikasıyla ilgili çalışmalar yapmak, personel sisteminin geliştirilmesiyle ilgili önerilerde bulunmak, üniversite personelinin atama, özlük ve emeklilik işlemlerini yapmak, idari personelin hizmet öncesi ve hizmet içi eğitim programlarını düzenlemek ve uygulamaktadır.

### **Sağlık, Kültür ve Spor Daire Başkanlığı**

Öğrencilerin barınma, beslenme ve benzeri ihtiyaçlarını karşılamak, öğrencilerin ve personelin, kültürel ve sosyal ihtiyaçlarını karşılayacak faaliyetleri düzenlemek, sosyal, kültürel ve sportif faaliyetlerle üniversite öğrencilerinin moral ve kişilik gelişmesini desteklemek, toplum bilincinin oluşmasını sağlamak, boş zamanlarını değerlendirmelerini ve dinlenmelerini sağlamak, akademik gelişmelerine katkıda bulunmak üzere oluşturulacak öğrenci kulüplerinin kuruluş ve işleyişine ilişkin usul ve esasları düzenlemek ve benzeri görevleri yürütmektedir.

### **Öğrenci İşleri Daire Başkanlığı**

Tüm öğrencilerin kayıt kabulü, transkript, öğrenci belgesi, askerlik durum belgesi, onur ve yüksek onur belgeleri, diploma, çift anadal diploması, diploma eki, yandal sertifikası, tüm resmi yazışmalar gibi öğrencilerin ders durumları ile ilgili tüm işleri yürütmektedir. Üniversitemiz öğrencilerine kaliteli ve hızlı hizmet vermek için 2007 yılından itibaren tüm

işlemler Öğrenci Bilgi Sistemi sayesinde bilgisayar ortamında gerçekleştirilmektedir. Verilerin ÖBS’de tutulması sunulan hizmet kalitesini artırmaktadır.

### **Kütüphane ve Dokümantasyon Daire Başkanlığı**

Kütüphane ve Dokümantasyon Daire Başkanlığı, Üniversitemizin eğitim-öğretim ve bilimsel faaliyetlerine yardımcı olmak amacıyla; her türlü bilimsel materyali sağlamak, düzenlemek ve hizmete sunmak üzere kurulmuş bir birimdir. Bu amacı gerçekleştirmek üzere; gereken her türlü bilgi ve belgeyi sağlar, sağlanan bilgi ve belgeleri bütün araştırmacıların ve öğrencilerin kullanımına sunulacak şekilde düzenler ve bilgi kaynaklarından en iyi şekilde faydalanmayı sağlamak amacıyla her düzeydeki kullanıcıya kurum içinde ve dışında hizmet verir.

### **İdari ve Mali İşler Daire Başkanlığı**

İdari ve Mali İşler Daire Başkanlığı Üniversite için gerekli olan araç, gereç ve malzemenin temini ile ilgili hizmetleri yürütmek, temizlik, aydınlatma, ısıtma, bakım ve onarım, basım ve grafik işleri ile evrak, yazı, teksir hizmetlerini yerine getirmek, sivil savunma, güvenlik ve çevre kontrolü işlerini gerçekleştirmektedir.

### **Strateji Geliştirme Daire Başkanlığı**

İdarenin stratejik plan ve performans programının hazırlanmasını koordine etmek ve sonuçlarının konsolide edilmesi çalışmalarını yürütmek, izleyen iki yılın bütçe tahminlerini de içeren idare bütçesini stratejik plan ve yıllık performans programına uygun olarak hazırlamak, izlemek ve değerlendirmek, ayrıntılı harcama programı hazırlamak ve ilgili birimlere göndermek, bütçe kayıtlarını tutmak, bütçe kesin hesabı ile mali istatistikleri hazırlamak, idare gelirlerini tahakkuk ettirmek, gelir ve alacaklarının takip ve tahsil işlemlerini yürütmek, muhasebe hizmetlerini yürütmek, idarenin faaliyet raporunu hazırlamak, taşınır ve taşınmaz mallara ilişkin icmal cetvellerini düzenlemek, idarenin yatırım programının hazırlanmasını koordine etmek, üst yöneticilere bilgi sunmak ve danışmanlık yapmak, ön mali kontrol faaliyeti yürütmek, iç kontrol sisteminin kurulması, standartların uygulanması ve geliştirilmesi konularında çalışmalar yapmaktadır.

### **Hukuk Müşavirliği**

Üniversitenin öğrenciler, diğer kişi ve kurumlarla olan anlaşmazlık ve uyuşmazlıklarında adli ve idari mercilerde üniversitenin haklarını savunmak, üniversitenin tasarruflarının yürürlükteki kanunlara uygun olarak icrasında idareye yardımcı olmaktadır.

### **Döner Sermaye**

Resmi Gazete’de yayımlanan 07.09.2008 tarih ve 26990 sayılı Osmaniye Korkut Ata Üniversitesi Döner Sermaye İşletmesi Yönetmeliği uyarınca, Üniversitemiz Yönetim Kurulunun 24.12.2009 tarih ve 2009/14/2 sayılı kararı ile Döner Sermaye İşletme Müdürlüğü faaliyetine başlamıştır. Döner Sermaye İşletme Müdürlüğü’nün faaliyet alanına giren iş ve hizmetler; Yükseköğretim kurumları dışındaki kamu kurum ve kuruluşları ile gerçek ve tüzel kişiler tarafından istenilecek bilimsel görüş, proje, araştırma ve benzeri hizmetlerde bulunmak, kurslar ve hizmet içi eğitim programları hazırlamak ve uygulamak, bilimsel sonuçların uygulanmasını sağlamak, her türlü danışmanlık, analiz, sentez, bakım

onarım, iş değerlendirmesi ve organizasyonu yapmak, deneysel kuramsal raporlar ve bunlarla ilgili görüş ve öneriler sunmak, işletme hesapları ve fizibilite raporları hazırlamak, ihtisas laboratuvarları, araştırma merkezleri, atölye, arazi ve benzeri hizmet birimlerinde yapılacak tetkik, analiz, deney, bakım onarım, basım-yayım hizmetleri ve üretim ile ilgili iş ve hizmetleri yapmak, faaliyet alanları ile sınırlı olmak üzere mal ve hizmet üretiminde bulunmak, elde edilen ürünlerin değerlendirilmesini, tanıtılmasını ve pazarlamasını yapmaktır.

### 3. Bilgi ve Teknolojik Kaynaklar

#### 3.1. Yazılım ve Bilgisayarlar

Osmaniye Korkut Ata Üniversitesi'nde başta kablolu ve kablosuz ağ cihazları ile sunucular olmak üzere tüm bilişim hizmetleri alanında Bilgi İşlem Daire Başkanlığı hizmet vermektedir. Merkez Yerleşkeye ait omurga ağ altyapısını gösteren şema Şekil 2'de verilmiştir.

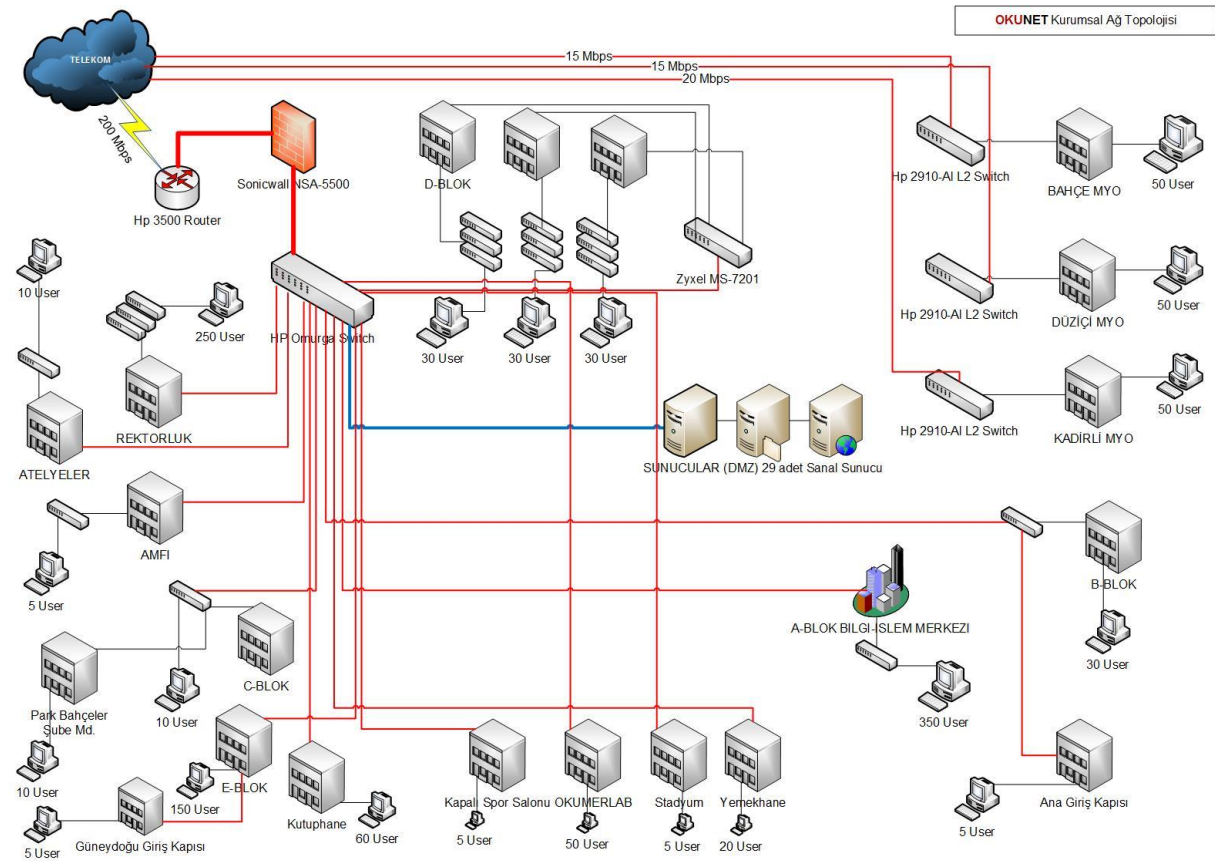

Şekil 2: Osmaniye Korkut Ata Üniversitesi Ağ Planı

Osmaniye Korkut Ata Üniversitesi'nin ağ altyapısı kuruluşundan itibaren, 2 Mbps olarak fiber hat üzerinden Çukurova Üniversitesi'ne bağlı bir şekilde hizmet sunmuştur. Türk Telekom ve ULAKNET ile yapılan anlaşmalar neticesinde, 16 Mart 2009 tarihi itibarıyla Metro Ethernet yapısına geçilmiştir. Böylece hem 10 Mbps'lik bir bağlantı ile internet daha verimli bir



şekilde kullanılmaya başlanmış, hem de internet omurgası Çukurova Üniversitesi'nden ayrılmıştır. 2010 Yılında 10 Mbps olan bağlantı hızı 2015 yılı sonu itibarıyla 250 Mbps'a yükseltilmiştir. Yerleşkede Layer 2 ve Layer 3 çalışan 3 adet ana dağıtım cihazı bulunmaktadır. Ana dağıtım cihazlarından sonra birimlere ağ çıkışını sağlayan Layer 2 ya da Layer 3 olarak çalışan 102 adet anahtar cihaz bulunmaktadır. TUBITAK-ULAKNET ile yapılan görüşmeler neticesinde Üniversitemizin internet çıkış hızı Kasım 2015'te 250 Mbps'ye çıkarılmıştır. Bu çalışmayla Üniversitemizin bilişim ağı son üç yıl içerisinde beş kat büyümüştür. Hizmet kalitesinin artırılması için çalışmalara devam edilmektedir.

Bağlı Meslek Yüksekokulu yerleşkelerimiz 2010 yılı içerisinde Merkez Yerleşkeye fiber optik bağlantıyla dâhil olmuştur. Böylece tüm birimler ana omurgamızdan internete çıkar duruma gelmiştir. Bağlantı hızı Bahçe ve Kadirli Meslek Yüksekokullarımızda 15 Mbps; Düziçi Meslek Yüksekokulunda ise 20 Mbps'dir.

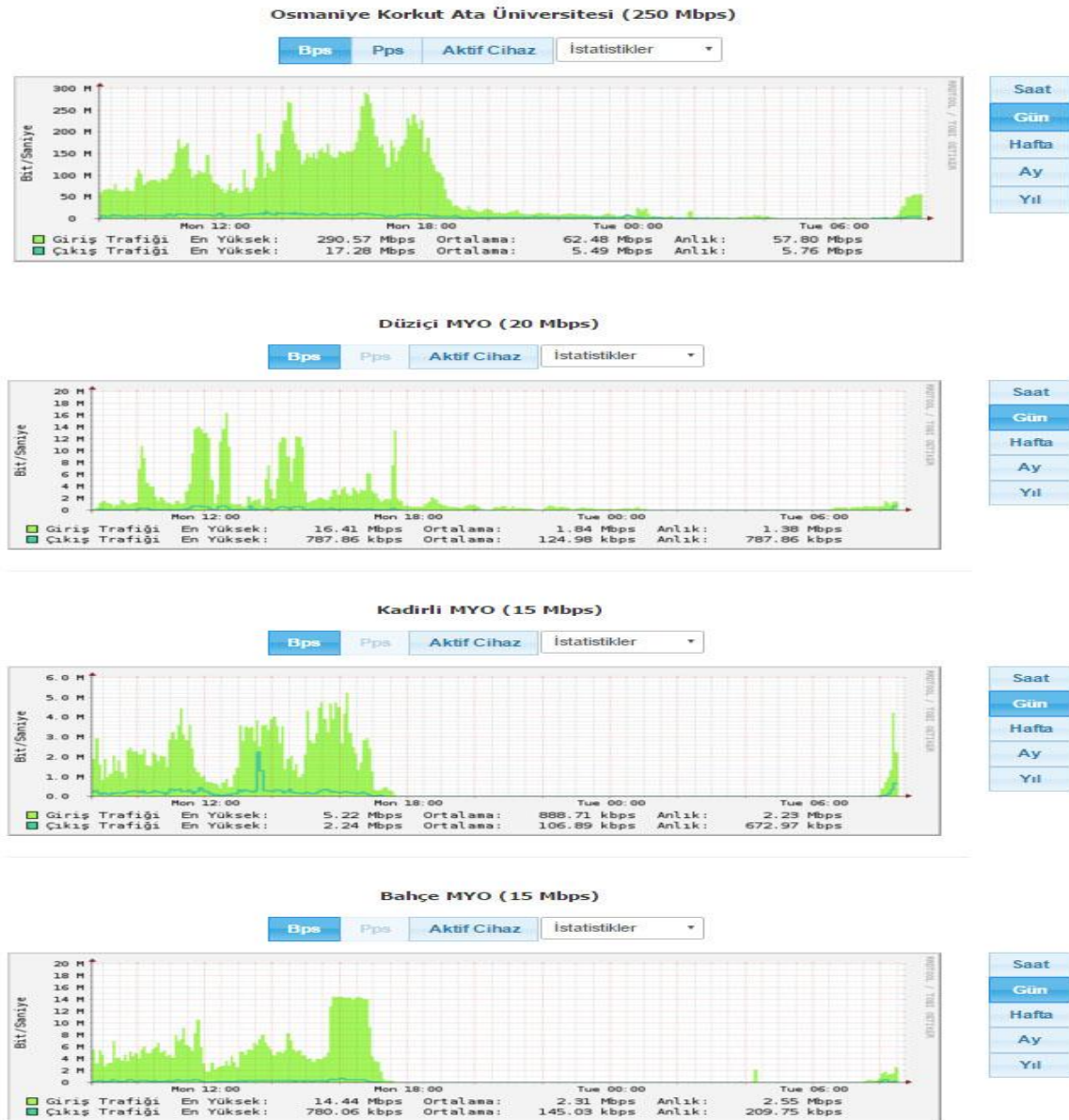

Şekil 3: Yerleşkelere Ait Ağ Kullanım İstatistikleri

Merkez Yerleşkede yer alan sistem odasında Hp 3500 serisi yönlendirici ile TT santrali (CTT) arasında 250 Mbps ATM bağlantısı bulunmakta ve TT santralinden Osmaniye Türk Telekom İl Müdürlüğü'ne (OTT) STM-1 bağlantı gerçekleştirilmektedir. Sistem Odası ile TT Mehmet Akif Santrali arasındaki bağlantı 4 damarlı single mode fiber optik kablo (SMFO) ile sağlanmaktadır.

Osmaniye Korkut Ata Üniversitesi internet altyapısında Merkez Yerleşkedeki ana sistem odamızda kurulu bulunan SonicWall NSA-5500 firewall aygıtı kullanılmakta ve böylece ağ ve iletişim güvenliği sağlanmaktadır. Yapılan iyileştirmeler ile Üniversitemiz network ve sunucu alt yapısı faaliyet halindedir. Ana sistem odamızda yer alan kabinetler içerisinde 7 adet fiziksel sunucu kurulumu yapılmış ve sanallaştırma teknolojileri kullanılarak sanallaştırılmıştır. Böylelikle hem fiziki mekân hem de maddi kaynaklar açısından tasarruf sağlanmıştır. Tüm sistemlerimiz kendi sunucularımız üzerinden hizmet verir hale gelmiştir. Üniversitedeki akademik ve idari personel ile öğrencilerin yararlandığı belli başlı servisler Tablo15'te verilmiştir.

Ayrıca Osmaniye Korkut Ata Üniversitesi 2010 yılı sonunda uluslararası kablosuz ağ topluluğu olan Eduroam ağına dâhil olmuştur. Bugün yerleşkelerimizdeki toplam 172 erişim noktası üzerinden Eduroam sinyalleri yayılmaya devam etmektedir.



Resim 10: OKÜ Laboratuvar

**Tablo 15: Osmaniye Korkut Ata Üniversitesinin Yararlandığı Bilişim Hizmetleri**

Adı	Dns Adı	İşlevi	Servisleri
Web Sunucular WebServer1 WebServer2 WebServer3 WebServer4	<a href="http://www.osmaniye.edu.tr">www.osmaniye.edu.tr</a> Diğer Tüm Birimlere Ait Web Sayfaları	Web Yayını	IIS, Apache,MySQL,SMTP
Mail Sunucular Personel ve Öğrenci Sunucuları	mail.osmaniye.edu.tr ogr.oku.edu.tr	E-Posta	Zimbra Collaboration Suite (Linux Sürümü)
İsim Sunucuları (DNS) Ns1 +Ns2	ns1.osmaniye.edu.tr ns2.osmaniye.edu.tr	DNS	Linux Bind
Kütüphane Otomasyonu	library.osmaniye.edu.tr	Kütüphane Katalog	Yordam Kütüphane Otomasyonu
Açık Erişim Sistemi	acikerisim.osmaniye.edu.tr	Açık Erişim ve Arşiv İşleri	Dspace Açık Erişim Sistemi
Öğrenci İşleri Otomasyonu	obs.osmaniye.edu.tr	Öğrenci İşleri	Proliz Öğrenci İşleri Otomasyonu
Taşınır Kayıt Otomasyonu	sgbnet.osmaniye.edu.tr	Taşınır Kaydı	Maliye Bakanlığı SGBNET Otomasyonu
Personel Otomasyonu	personel.osmaniye.edu.tr	Personel Takip İşleri	Personel İşleri Otomasyonu
Proxy Erişimi	proxy.osmaniye.edu.tr	Proxy ağ geçidi	Proxy Hizmeti
Uzaktan Eğitim	uzemoodle.osmaniye.edu.tr uzemconnect.osmaniye.edu.tr	Uzaktan Eğitim	Uzaktan Eğitim Hizmeti
Elektronik Belge ve Doküman Yönetim Sistemi	ebysapp.osmaniye.edu.tr ebysdata.osmaniye.edu.tr	Elektronik Yazışma	EBYS Hizmeti
Yabancı Uyruklu Öğrenci Bilgi Sistemi	obs.osmaniye.edu.tr	Öğrenci İşleri	Yabancı Uyruklu Öğrenci Seçme ve Takip Servisleri
Kartlı Geçiş ve Yemekhane Takip Sistemi	okukart.osmaniye.edu.tr	Yemekhane ve Giriş-Çıkış Takibi	Giriş-Çıkış, Araç Takip, Yemekhane Kontrol Servisleri
IP Kamera Sistemi	Local Storage	Güvenlik Takibi	IP Kamera Kayıt ve İzleme Servisi
Dijital Signage	ds.osmaniye.edu.tr	Yerleşke Dijital Yayın	Dijital Yayın Görüntüleme Servisi
Kablosuz Bağlantı Hizmeti	eduroam.osmaniye.edu.tr	Kablosuz İnternet Hizmeti	Kablosuz İnternet Servisleri
Teknik Servis Hizmetleri	destek.osmaniye.edu.tr	Teknik Servis Hizmetleri	Arıza Destek Servisi

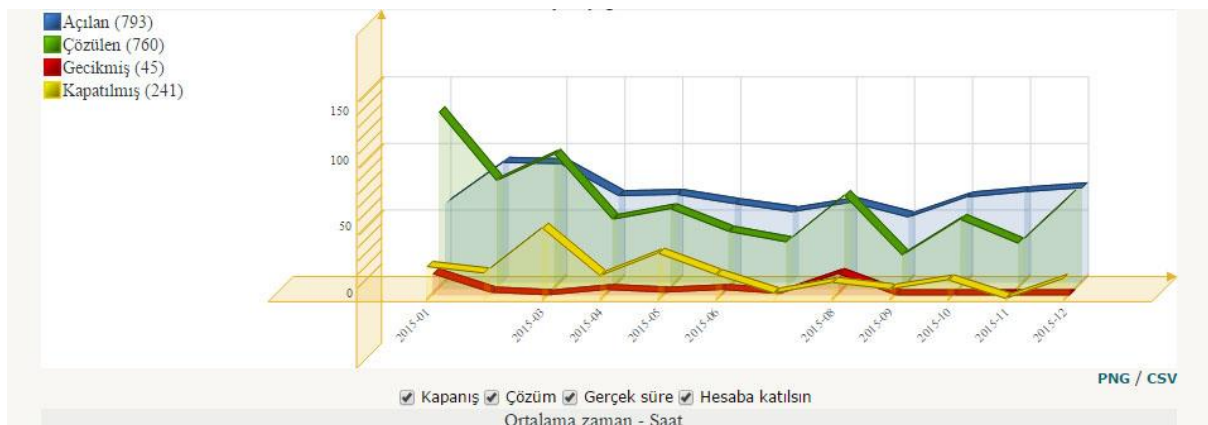

**Şekil 4: Arıza Destek Talepleri**



### 3.2. Meslek Yüksekokullarının Network Altyapısı

Osmaniye Korkut Ata Üniversitesi'nin 2015 yılı fiber optik kablo mesafe değerleri ve bağlantı hız değerleri Tablo 16'da sunulmuştur.

**Tablo 16: Meslek Yüksek Okullarının Network Alt Yapısı**

MYO	Bağlı Bulunan Telekom Santrali	En Yakın Fiber Mesafesi (m)	Bağlantı Hızı
Düziçi MYO	Osmaniye	2314	20 Mbps
Bahçe MYO	Bahçe	2800	15 Mbps
Kadirli MYO	Kadirli	5300	15 Mbps

Bilgi İşlem Daire Başkanlığı ana sistem odasına en az 15 Mbps fiber bağlantıyla dâhil edilen diğer meslek yüksekokullarımızda Layer3 anahtarlama cihazları kullanılmaktadır.

### 3.3. Teknolojik Kaynaklar

Üniversite bünyesinde öğrenim, akademik ve idari amaçlı kullanılan bilgisayar sayısı toplamı 1341'dir. Üniversitenin gelişimine bağlı olarak bu sayı her geçen gün artmaktadır. Üniversitenin teknolojik kaynaklarına Tablo 17'de yer verilmiştir.

**Tablo 17: Teknolojik Kaynaklar**

Teknolojik Kaynaklar	Adet
Sanal Sunucu Sayısı	49
Fiziki Sunucu Sayısı	8
Yazılımlar	40
Masa üstü bilgisayar sayısı	1120
Taşınabilir bilgisayar sayısı	221



**Resim 11: Kütüphane Kaynakları**

### 3.4. Kütüphane Kaynakları

2015 sonu itibari ile bütün birimlerde yer alan toplam kitap sayısı 55.317'dir. Üniversite bünyesinde 16.526 (basılı 8 periyodik) elektronik dergi ve 11.779 (elektronik kitap) yayın üyeliği bulunmaktadır. Merkez yerleşkede 49.703 kitaptan oluşan, 2000 oturma kapasiteli, yaklaşık 15.000 m<sup>2</sup> kapalı alana sahip kütüphanemiz hizmet vermektedir.

2016 yılı sonu itibari ile hedefimiz merkez kütüphanemizdeki kitap sayısını 56.000'e, elektronik kitap sayısını 100.000'e ve elektronik dergi sayısını da 21.000'e ulaştırmaktır.

### 3.5. Diğer Bilgi ve Teknolojik Kaynaklar

Osmaniye Korkut Ata Üniversitesi'nin sahip olduğu diğer bilgi ve teknolojik kaynaklar Tablo 18'de listelenmiştir.

**Tablo 18: Diğer Bilgi ve Teknolojik Kaynaklar**

Teknolojik Kaynaklar	İdari Amaçlı (Adet)	Eğitim Amaçlı (Adet)	TOPLAM
Projeksiyon	42	176	218
Slâyt Makinesi	-	2	2
Tepegöz	-	8	8
Barkot okuyucu	12	-	12
Yazıcı	234	50	284
Fotokopi Makinesi	31	9	40
Faks	14	1	15
Fotoğraf Makinesi	13	3	16
Kamera	15	-	15
Güvenlik Kamerası	210	-	210
Televizyonlar	23	-	23
Tarayıcılar	22	-	22
Müzik Setleri	3	19	22
Mikroskoplar	-	30	30
DVD Player	1	2	3
Akıllı Tahta		2	2
Büro Tipi Buzdolabı	5	-	5
Baskı Makinası	7	3	10
Mikroskoplar	-	29	29
Barkot Yazıcı	15	-	15



#### 4. İnsan Kaynakları

Osmaniye Korkut Ata Üniversitesi'nde görev yapmakta olan akademik ve idari personel hakkında bilgilerin verildiği bu bölümde ilk olarak, kadro ve istihdam şekillerine göre akademik personelin dağılımı ele alınmıştır. Buna göre, Osmaniye Korkut Ata Üniversitesi'nin toplam 641 olan akademik personel kadrosunun 388'inin dolu, 253'ünün ise henüz boş olduğu görülmektedir.

##### 4.1. Akademik Personelin Kadro ve İstihdam Şekline Göre Dağılımı

Tablo 19: Akademik Personelin Kadro ve İstihdam Şekline Göre Dağılımı

ÜN VAN	Kadroların DolulukOramna Göre			Kadroların İstihdamŞekline Göre	
	Dolu	Boş	Toplam	Tam Zamanlı	Yarı Zamanlı
Profesör	16	26	42	16	-
Doçent	14	54	68	14	-
Yardımcı Doçent	81	48	129	81	-
Öğretim Görevlisi	87	35	122	87	-
Okutman	17	24	41	17	-
Çevirici	0	1	1	0	-
Eğitim-Öğretim Planlamacısı	0	1	1	0	-
Araştırma Görevlisi	169	48	217	169	-
Uzman	4	16	20	4	-
<b>TOPLAM</b>	<b>388</b>	<b>253</b>	<b>641</b>	<b>388</b>	<b>-</b>



Grafik 1: Akademik Kadro Doluluk Durumu

#### 4.2 Yabancı Uyruklu Akademik Personel

Osmaniye Korkut Ata Üniversitesi'nde 2547 sayılı Kanununun 34. maddesine göre 1 Yardımcı Doçent ve 1 Öğretim Görevlisi yabancı uyruklu akademik personel bulunmaktadır.

#### 4.3. Akademik Personelin Yurtdışı ve Yurtiçi Görevlendirmeleri

Osmaniye Korkut Ata Üniversitesi'nde 2547 sayılı Yükseköğretim Kanununun 38. ve 39. maddesine göre 2015 yılında 2 profesör, 5 doçent, 20 yardımcı doçent, 4 öğretim görevlisi, 12 araştırma görevlisi ve 2 okutman olmak üzere toplam 45 öğretim elemanı yurtdışında; 17 profesör, 17 doçent, 73 yardımcı doçent, 18 öğretim görevlisi, 90 araştırma görevlisi ve 3 okutman olmak üzere toplam 218 öğretim elemanı yurtiçinde kongre, konferans, seminer vb. bilimsel toplantılar ile bilim ve meslekleriyle ilgili diğer toplantılara katılmak, araştırma ve inceleme yapmak üzere görevlendirilmişlerdir. Ayrıca 2547 sayılı kanununun 35. Maddesi gereğince 22 adet araştırma görevlisi başka üniversitelerde görevlendirilmiştir.

**Tablo 20: Akademik Personelin Yurtdışı ve Yurtiçi Görevlendirmeleri Tablosu (2547/38/39)**

Ünvan	Yurtdışı Görevlendirme	Yurtiçi Görevlendirme	Toplam
Profesör	2	17	19
Doçent	5	17	22
Yardımcı Doçent	20	73	93
Öğretim Görevlisi	4	18	22
Araştırma Görevlisi	12	90	102
Uzman	-	-	-
Okutman	2	3	5
<b>TOPLAM</b>	<b>45</b>	<b>218</b>	<b>263</b>

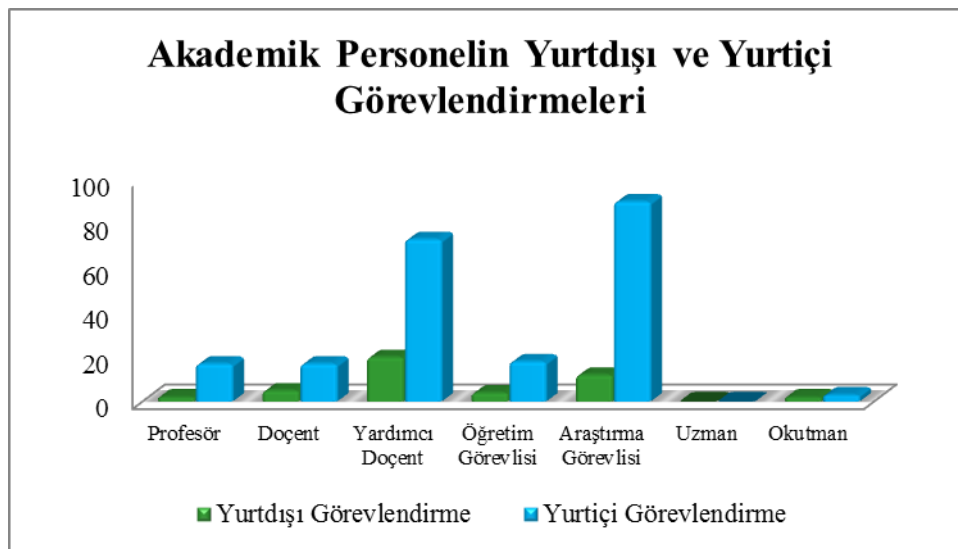

**Grafik 2: Akademik Personelin Yurtdışı ve Yurtiçi Görevlendirmeleri**

#### 4.4. Akademik Personelin Yurtiçi Görevlendirmeleri

Osmaniye Korkut Ata Üniversitesi'nden, 2547 sayılı Yükseköğretim Kanununun 40. maddesinin (a), (b), (d) bendlerine göre 2015 yılında 44 akademik personel görevlendirilmiştir.

**Tablo 21: Akademik Personelin Yurtiçi Görevlendirmeleri Tablosu (2547/40 (a),(b),(d))**

UNVAN	2547/40-a	2547/40-b	2547/40-d	TOPLAM
Profesör	6	-	-	6
Doçent	1	-	-	1
Yardımcı Doçent	5	-	6	11
Öğretim Görevlisi	11	-	-	11
Uzman	-	-	-	-
Okutman	15	-	-	15
<b>TOPLAM</b>	<b>38</b>	<b>-</b>	<b>6</b>	<b>44</b>

#### 4.5. Akademik Personelin Ücretli Olarak Üniversitemizde Görevlendirilmeleri

Osmaniye Korkut Ata Üniversitesi'nde 2547 sayılı Yükseköğretim Kanununun 31. maddesine göre 2015 yılında ücretli olarak görevlendirilen akademik personel sayıları Tablo 22'de verilmiştir.

**Tablo 22: Akademik Personelin Ücretli Olarak Üniversitemizde Görevlendirilmeleri (2547/31)**

ÜNVAN	Ders Saat Ücretli Görevlendirilen Akademik Personel Sayısı
Öğretmen	4
Avukat	1
Kaymakam	2
Müftü	1
Endüstri Mühendisi	1
<b>TOPLAM</b>	<b>9</b>

#### 4.6. Akademik Personelin Anabilim Dallarına Göre Dağılımı

29 Mayıs 2007 tarihinde kurulan Osmaniye Korkut Ata Üniversitesi, Fen Edebiyat Fakültesi, İktisadi ve İdari Bilimler Fakültesi, İlahiyat Fakültesi, Mimarlık Tasarım ve Güzel Sanatlar Fakültesi, Mühendislik Fakültesi ve bu fakültelerin Ana Bilim Dallarının yanı sıra; Meslek Yüksekokullarındaki Teknik Programlar ile İktisadi ve İdari Programlarda çalışmalarını sürdüren akademik personelden oluşan bir kadroya sahiptir. Tablo 23'te OKÜ'deki akademik kadronun anabilim dallarına göre dağılımı görülmektedir.

**Tablo 23: Akademik Personelin Anabilim Dallarına Göre Dağılımı**

Akademik Birim	Bölüm	ABD/Programı	DOLU KADROLAR								
			Yrd. Doç.	Doç.	Prof.	Toplam	Öğr. Gör.	Okut.	Uzman	Arş. Gör.	
Rektörlük	Atatürk İlkeleri ve İnkılap Tarihi					0				0	
	Beden Eğitimi ve Spor					0		1		0	
	Enformatik					0	1		1	0	
	Güzel Sanatlar					0				0	
	Türk Dili					0		1		0	
	Yabancı Diller					0		1	1	0	
	<b>Toplam</b>			<b>0</b>	<b>0</b>	<b>0</b>	<b>0</b>	<b>1</b>	<b>3</b>	<b>3</b>	<b>0</b>
Mühendislik Fakültesi	Bilgisayar Mühendisliği					0				5	
	Elektrik-Elektronik Müh.		3		1	4				8	
	Enerji Sistemleri Müh.		5	1		6	1			3	
	Gıda Mühendisliği		7			7				3	
	Harita Mühendisliği		2	1		3				5	
	İmalat Mühendisliği		1			1				2	
	İnşaat Mühendisliği		4		3	7	1			2	
	Kimya Mühendisliği	Kimyasal Teknolojiler		1			1				1
		Proses ve Reaktör Tasarımı		2			2				2
		Temel İşlemler ve Termodinamik		1			1				3
	Makine Mühendisliği		3	1	2	6	1			4	
	Metalurji ve Malzeme Müh.					0				4	
	<b>Toplam</b>		<b>29</b>	<b>3</b>	<b>6</b>	<b>38</b>	<b>3</b>	<b>0</b>	<b>0</b>	<b>42</b>	
İ.İ.B.F.	Ekonometri		1			1				3	
	İktisat	İktisadi Gel. ve Uluslararası İktisat		1			1				3
		İktisat Politikası		1			1				2
		İktisat Tarihi			1		1				2
		İktisat Teorisi		1			1				2
		Muhasebe ve Finansman		1	1	1	3				0
	İşletme	Sayısal Yöntemler			1	1	2				0
		Ticaret Hukuku					0	1			2
		Üretim Yönetimi ve Pazarlama					0				1
		Yönetim ve Organizasyon					0				1

Akademik Birim	Bölüm	ABD/Programı	DOLU KADROLAR							
			Yrd. Doç.	Doç.	Prof.	Toplam	Öğr. Gör.	Okut.	Uzman	Arş. Gör.
İ.İ.B.F.	Maliye		1			1				5
	Siyaset Bilimi ve Kamu Yönetimi		5			5				6
	Uluslararası İlişkiler				0					4
	Uluslararası Ticaret ve Lojistik		3			3				2
	Yönetim Bilişim Sistemleri		3	1	1	5	1			5
	<b>Toplam</b>		<b>17</b>	<b>4</b>	<b>3</b>	<b>24</b>	<b>2</b>	<b>0</b>	<b>0</b>	<b>38</b>
Fen Edebiyat Fakültesi	Arkeoloji		3			3				1
	Biyoloji	Botanik	1		1	2				1
		Genel Biyoloji			1	1				1
		Hidrobiyoloji				0				0
		Moleküler Biyoloji	1			1				0
		Zooloji				0				0
	Eğitim Bilimleri				0					1
	Fizik	Atom ve Molekül Fiziği				0				0
		Genel Fizik		1		1				1
		Katıhal Fiziği	1			1				1
		Matematiksel Fizik				0				0
		Nükleer Fizik	1		2	3				1
		Yüksek Enerji ve Plazma Fiziği				0				0
	İngiliz Dili ve Edebiyatı		1			1				5
	Kimya	Analitik Kimya	1			1				1
		Anorganik Kimya		2		2				1
		Biyokimya				0	1			0
		Fizikokimya			1	1				0
		Organik Kimya		1	1	2				1
	Matematik	Cebir ve Sayılar Teorisi	2			2				1
		Geometri				0				1
Topoloji					0				1	
Uygulamalı Matematik		1			1				1	
Tarih		3			3				1	



Akademik Birim	Bölüm	ABD/Programı	DOLU KADROLAR							
			Yrd. Doç.	Doç.	Prof.	Toplam	Öğr. Gör.	Okut.	Uzman	Arş. Gör.
Fen Edebiyat Fakültesi	Türk Dili ve Edebiyatı	Eski Türk Dili	1			1				0
		Eski Türk Edebiyatı	1			1				1
		Türk Halk Edebiyatı		1		1				1
		Türk Lehçeleri ve Edebiyatları		1		1				1
		Yeni Türk Dili			1	1				0
		Yeni Türk Edebiyatı	1			1				0
	<b>Toplam</b>	<b>18</b>	<b>6</b>	<b>7</b>	<b>31</b>	<b>1</b>	<b>0</b>	<b>0</b>	<b>23</b>	
Mimarlık, Tasarım ve Güzel Sanatlar Fakültesi	Endüstri Ürünleri Tasarımı				0				4	
	Geleneksel Türk Sanatları				0				3	
	Grafik Tasarımı				0				4	
	İç Mimarlık ve Çevre Tasarımı				0				4	
	Mimarlık				0				4	
	Seramik				0				2	
	Şehir ve Bölge Planlama				0				4	
<b>Toplam</b>	<b>0</b>	<b>0</b>	<b>0</b>	<b>0</b>	<b>0</b>	<b>0</b>	<b>0</b>	<b>25</b>		
İlahiyat Fakültesi	Felsefe ve Din Bilimleri	Din Bilimleri	1			1				0
		İslam Felsefesi	1			1				0
	İslam Tarihi ve Sanatları	İslam Tarihi	1			1				0
		Türk-İslam Edebiyatı ve İslam San.				0				1
	Temel İslam Bilimleri	Arap Dili ve Belegatı				0				4
		Hadis		1		1				2
		İslam Hukuku	1			1				3
		Kelam ve İslam Mezh.Tar.	1			1				0
		Tasavvuf				0				1
	Tefsir	1			1				1	
İlköğr. Din Kül. ve Ahlak Bilg. Eğ.	İlköğretim Din Kül.Ahlak Bilgisi Eğ.				0				0	
<b>Toplam</b>	<b>6</b>	<b>1</b>	<b>0</b>	<b>7</b>	<b>0</b>	<b>0</b>	<b>0</b>	<b>12</b>		
Kadirli Uygulamalı Bilimler YO	Bankacılık ve Sigortacılık				0				0	
	Gastronomi ve Mutfak San.				0				1	
	Gıda Teknolojisi	2			2				1	
	Organik Tarım İşletmeciliği	2			2				1	
	Spor Yönetimi				0				0	
	Turizm İşlet. ve Otelcilik				0				0	
	<b>Toplam</b>	<b>4</b>	<b>0</b>	<b>0</b>	<b>4</b>	<b>0</b>	<b>0</b>	<b>0</b>	<b>3</b>	

Akademik Birim	Bölüm	ABD/Programı	DOLU KADROLAR							
			Yrd. Doç.	Doç.	Prof.	Toplam	Öğr. Gör.	Okut.	Uzman	Arş. Gör.
Sağlık YO	Hemşirelik		3			3	2			2
	Beslenme ve Diyetetik	Beslenme ve Diyetetik				0				0
	Ebelik	Ebelik				0				0
	Fizyoterapi ve Rehabilitasyon	Fizyoterapi ve Rehabilitasyon				0				0
	Sağlık Yönetimi					0				2
	<b>Toplam</b>			3	0	0	3	2	0	0
<b>YDYO</b>						0		7		0
<b>FBE</b>						0				16
<b>Toplam</b>			0	0	0	0	0	0	0	16
<b>SBE</b>						0				6
<b>Toplam</b>			0	0	0	0	0	0	0	6
OMYO	Bilgisayar Teknolojileri	Bilgisayar Programcılığı				0	2			
	Çevre Koruma Teknolojileri	Çevre Koruma ve Kontrol	1			1	3		1	
	Çocuk Bakımı ve Gençlik Hiz.	Çocuk Gelişimi				0	3			
	El Sanatları	Seramik, Cam ve Çinicilik				0	1			
	Elektirik ve Enerji	Elektrik				0	3			
	Elektronik ve Otomasyon	Elektronik Teknolojisi				0	3			
	İnşaat	İnşaat Teknolojisi	1			1	3			
	Makine ve Metal Teknolojileri	Makine				0	3			
	Mimarlık ve Şehir Planlama	Harita ve Kadastro				0	2			
		Mimari Restorasyon				0				
	Motorlu Araç. ve Ulaş. Tekn.	Otomotiv Teknolojisi				0	2			
	Muhasebe ve Vergi	Muhasebe ve Vergi Uygulamaları				0	3			
	Sağlık Bakım Hizmetleri	Yaşlı Bakımı				0				
	Tekstil, Giyim, Ayakkabı ve Deri	Tekstil Teknolojisi	1			1	2			
	Ulaştırma Hizmetleri	Posta Hizmetleri				0	1			
	Yabancı Diller ve Kùltürler	Uygulamalı İngilizce ve Çevirmenlik				0				
	Yönetim ve Organizasyon	İşletme Yönetimi				0	1			
	Ortak Zorunlu Dersler			1		1	1	3		
	<b>Toplam</b>			4	0	0	4	33	3	1

Akademik Birim	Bölüm	ABD/Programı	DOLU KADROLAR							
			Yrd. Doç.	Doç.	Prof.	Toplam	Öğr. Gör.	Okut.	Uzman	Arş. Gör.
KMYO	Bilgisayar Teknolojileri	Bilgisayar Programcılığı	0	0	0	0	4			
		Bilgisayar Destekli Tas. Animasyon				0	3			
	Elektrik ve Enerji	Elektrik				0	2			
	Elektronik ve Otomasyon	Elektronik Teknolojisi				0	3			
	Muhasebe ve Vergi	Muhasebe ve Vergi Uygulamaları				0	2			
	Pazarlama ve Dış Ticaret	Pazarlama				0				
	Ortak Zorunlu Ders					0		1		
<b>Toplam</b>			<b>0</b>	<b>0</b>	<b>0</b>	<b>0</b>	<b>14</b>	<b>1</b>	<b>0</b>	<b>0</b>
BMYO	Bilgisayar Teknolojileri	Bilgisayar Programcılığı				0	3			
	Dış Ticaret	Dış Ticaret				0	3			
	Gıda İşleme	Gıda Teknolojisi				0	2			
	Kimya ve Kimyasal İşleme Tek.	Kimya Teknolojileri				0	2			
	Muhasebe ve Vergi	Muhasebe ve Vergi Uygulamaları				0	2			
	Yönetim ve Organizasyon	İşletme Yönetimi				0	2			
	Ortak Zorunlu Ders					0	2			
<b>Toplam</b>			<b>0</b>	<b>0</b>	<b>0</b>	<b>0</b>	<b>16</b>	<b>0</b>	<b>0</b>	<b>0</b>
DMYO	Bilgisayar Teknolojileri	Bilgisayar Programcılığı				0	4			
	Muhasebe ve Vergi	Muhasebe ve Vergi Uygulamaları				0	2			
	Mülkiyet Koruma ve Güvenlik	Özel Güvenlik ve Koruma				0	2			
	Toptan ve Perekende Satış	Emlak ve Emlak Yönetimi				0				
	Ulaştırma Hizmetleri	Raylı Sistemler İşletmeciliği				0				
	Yönetim ve Organizasyon	İşletme Yönetimi				0	3			
	Ortak Zorunlu Ders					0	2	3		
<b>Toplam</b>			<b>0</b>	<b>0</b>	<b>0</b>	<b>0</b>	<b>13</b>	<b>3</b>	<b>0</b>	<b>0</b>
EMYO	Bilgisayar Teknolojileri	Bilgisayar Programcılığı	0	0	0	0	2			
	Dış Ticaret	Dış Ticaret	0	0	0	0				
	Toptan ve Perekende Satış		0	0	0	0				
	<b>Toplam</b>			<b>0</b>	<b>0</b>	<b>0</b>	<b>0</b>	<b>2</b>	<b>0</b>	<b>0</b>
<b>Genel Toplam</b>			<b>81</b>	<b>14</b>	<b>16</b>	<b>111</b>	<b>87</b>	<b>17</b>	<b>4</b>	<b>169</b>



Resim 12: Derslikler

#### 4.7. Akademik Personelin Yaş İtibariyle Dağılımı

Osmaniye Korkut Ata Üniversitesi akademik personelinin yaş itibariyle dağılımı Tablo 24'te verilmiştir.

Tablo 24: Akademik Personelin Yaş İtibariyle Dağılımı

	21-25 Yaş	26-30 Yaş	31-35 Yaş	36-40 Yaş	41-50 Yaş	51 ve Üzeri	Toplam
Kişi Sayısı	10	111	101	63	76	27	388
Yüzde (%)	2,6	28,6	26	16,2	19,6	7	100

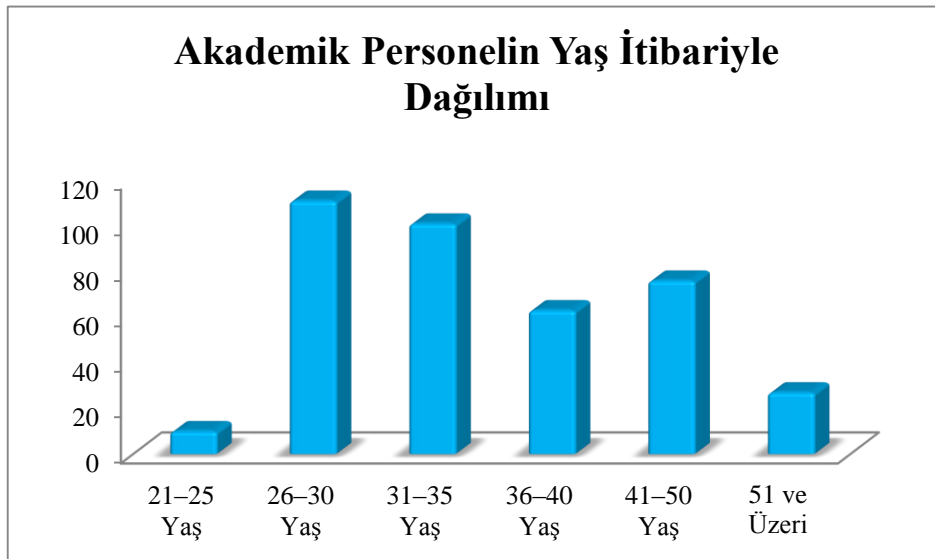

*Grafik 3: Akademik Personelin Yaş İtibariyle Dağılımı*



**Resim 13: Akademisyenlerimiz**

#### 4.8. Akademik Personelin Hizmet Süreleri Dağılımı

Akademik personelin hizmet süreleri itibariyle dağılımı Tablo 25’te verilmiştir.

**Tablo 25: Akademik Personelin Hizmet Süreleri Oranlarına Göre Dağılımı**

	1-3 Yıl	4-6 Yıl	7-10 Yıl	11-15 Yıl	16-20 Yıl	21 ve Üzeri	TOPLAM
Kişi Sayısı	140	91	31	41	45	40	388
Yüzde (%)	36	23,5	8	10,5	11,6	10,4	100



*Grafik 4: Akademik Personel Hizmet Süreleri Oranlarına Göre Dağılımı*



#### 4.9. İdari Personel

İnsan kaynakları ile ilgili olarak idari personel kadrolarının doluluk oranı, eğitim durumu, hizmet süreleri ve yaş itibariyle dağılım değerleri Tablo 26-27-28-29-30’da verilmiştir.

**Tablo 26: İdari Personel**

İDARİ PERSONEL (Kadroların Doluluk Oranına Göre)	Dolu	Boş	TOPLAM
Genel İdari Hizmetler	209	131	<b>340</b>
Sağlık Hizmetleri Sınıfı	1	10	<b>11</b>
Teknik Hizmetler Sınıfı	60	11	<b>71</b>
Avukatlık Hizmetleri Sınıfı	1	1	<b>2</b>
Yardımcı Hizmetler Sınıfı	33	1	<b>34</b>
<b>TOPLAM</b>	<b>304</b>	<b>154</b>	<b>458</b>

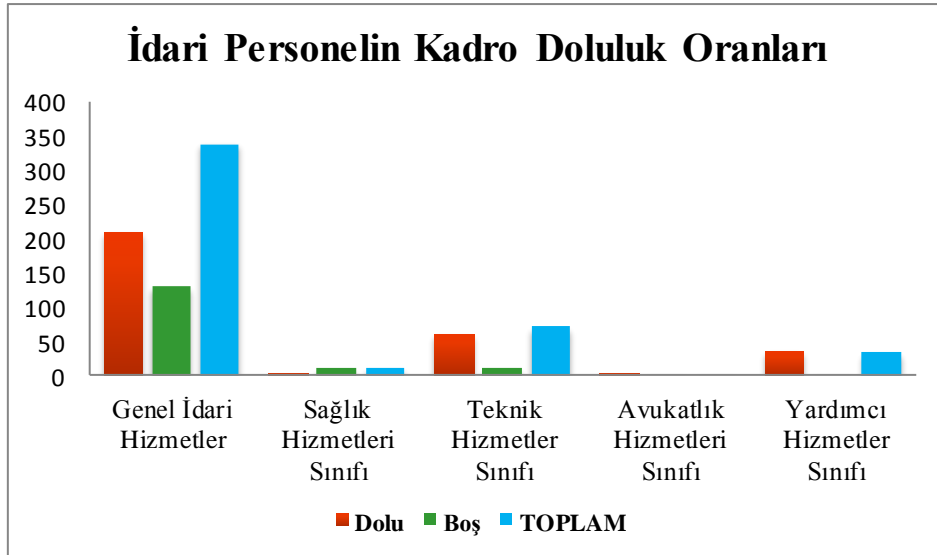

*Grafik 5: İdari Personelin Kadrolara Göre Dağılımı*

#### 4.10. Engelli İdari Personelin Hizmet Sınıflarına Göre Dağılımı

2015 yılı sonu itibariyle Osmaniye Korkut Ata Üniversitesi’nde 8 adet engelli idari personel bulunmaktadır. Engelli personelin hizmet sınıfını gösteren dağılım, Tablo 27’de verilmiştir.

**Tablo 27: Engelli İdari Personelin Hizmet Sınıfına Göre Dağılımı**

Hizmet Sınıfı	Unvanı	Engelli Personel Sayısı
Genel İdari Hizmetler	Bilgisayar İşletmeni	4
	Memur	-
	Programcı	1
Teknik Hizmetler	Teknisyen	1
Yardımcı Hizmetler	Hizmetli	2
<b>TOPLAM</b>		<b>8</b>

#### 4.11. İdari Personelin Eğitim Durumu

Osmaniye Korkut Ata Üniversitesi idari personelinin eğitim durumunu gösteren dağılım, Tablo 28’de verilmiştir.

**Tablo 28: İdari Personelin Eğitim Durumu**

	İlköğretim	Lise	Ön Lisans	Lisans	Yüksek Lisans ve Doktora	TOPLAM
Kişi Sayısı	18	35	76	167	8	<b>304</b>
Yüzde (%)	5,9	11,5	25	55	2,6	<b>100</b>

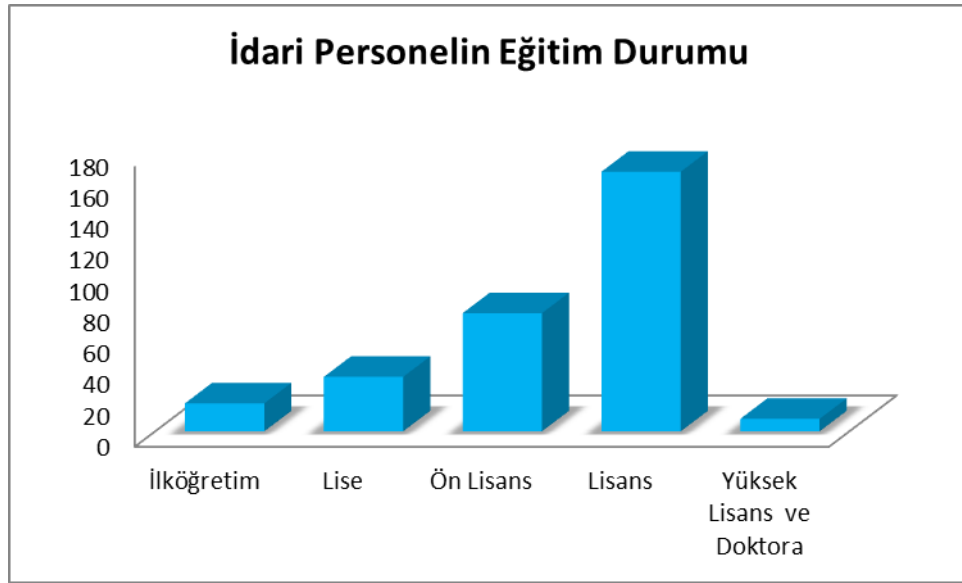

*Grafik 6: İdari Personelin Eğitim Durumuna Göre Dağılımı*

#### 4.12. İdari Personelin Hizmet Süresi ve Yaş İtibariyle Dağılımı

Osmaniye Korkut Ata Üniversitesi idari personelinin yaş durumunu gösteren dağılım, Tablo 29’da verilmiştir.

**Tablo 29: İdari Personelin Yaş İtibariyle Dağılımı**

	21–25 Yaş	26–30 Yaş	31–35 Yaş	36–40 Yaş	41–50 Yaş	51 ve Üzeri	TOPLAM
Kişi Sayısı	9	57	89	44	67	38	<b>304</b>
Yüzde (%)	3	18,8	29,2	14,5	22	12,5	<b>100</b>

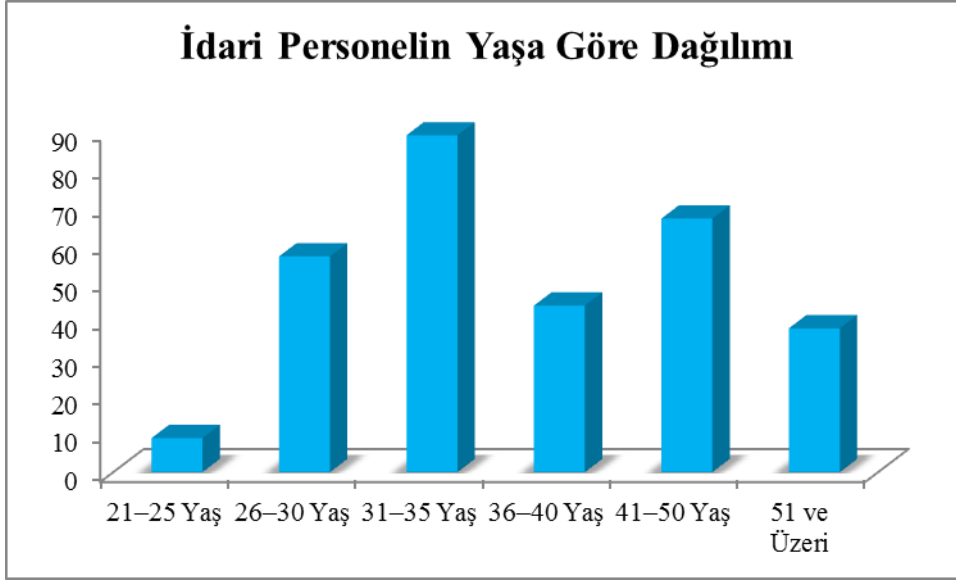

**Grafik 7: İdari Personelin Yaş İtibari ile Dağılımı**

Osmaniye Korkut Ata Üniversitesi idari personelinin hizmet süresi durumunu gösteren dağılım, Tablo 30'da verilmiştir.

**Tablo 30: İdari Personelin Hizmet Süreleri Oranlarına Göre Dağılımı**

	1-3 Yıl	4-6 Yıl	7-10 Yıl	11-15 Yıl	16-20 Yıl	21-Üzeri	TOPLAM
Kişi Sayısı	58	93	48	18	37	50	<b>304</b>
Yüzde (%)	19	30,6	15,8	5,9	12,2	16,5	<b>100</b>

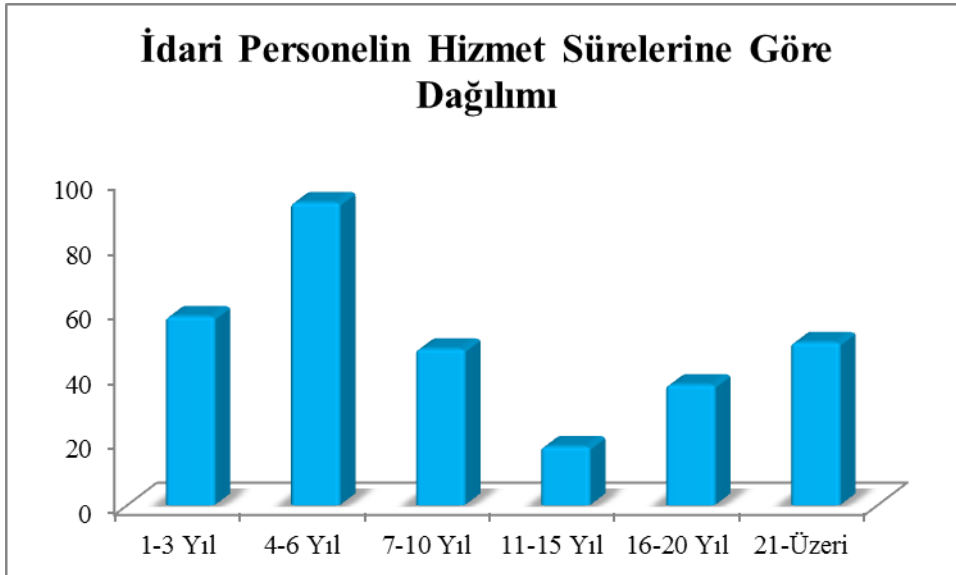

**Grafik 8: İdari Personelin Hizmet Süreleri Oranlarına Göre Dağılımı**

#### 4.13. Sürekli İşçiler

Osmaniye Korkut Ata Üniversitesi'ne ait sürekli işçilerin çalıştıkları pozisyonlara göre dağılımı, Tablo 31'de verilmiştir.

**Tablo 31: İşçilerin Çalıştıkları Pozisyonlara göre Dağılımı**

	Dolu	Boş	Toplam
Sürekli İşçiler	6	-	6
<b>TOPLAM</b>	6	-	6

#### 4.14. Sürekli İşçilerin Hizmet Süreleri

Osmaniye Korkut Ata Üniversitesi sürekli işçilerinin hizmet sürelerine göre dağılımı, Tablo 32'de verilmiştir.

**Tablo 32: İşçilerin Hizmet Sürelerine Göre Dağılımı**

	1-3 Yıl	4-6 Yıl	7-10 Yıl	11-15 Yıl	16-20 Yıl	21-Üzeri
Kişi Sayısı	0	0	0	5	1	0
Yüzde (%)	0	0	0	83,3	16,7	0

#### 4.15. Sürekli İşçilerin Yaş İtibariyle Dağılımı

Osmaniye Korkut Ata Üniversitesi sürekli işçilerin yaş itibariyle dağılımı, Tablo 33'te verilmiştir.

**Tablo 33: Sürekli İşçilerin Yaş İtibariyle Dağılımı**

	21-25 Yaş	26-30 Yaş	31-35 Yaş	36-40 Yaş	41-50 Yaş	51-Üzeri
Kişi Sayısı	0	0	0	1	5	0
Yüzde (%)	0	0	0	16,7	83,3	0

#### 4.16. İdari Personelin Atamasına İlişkin Bilgiler

2015 yılında ataması yapılan ve göreve başlayan, yine bu yılda emekli olarak veya diğer nedenlerden Osmaniye Korkut Ata Üniversitesi'nden ayrılan personel sayıları Tablo 34'te belirtilmiştir.

**Tablo 34: Personellerin Atamasına/Ayrılmalarına İlişkin Bilgiler**

	2015 Yılında Ataması Yapılan Personel Sayısı	2015 Yılında Ayrılan Personel Sayısı	
		Emekli	Diğer
Akademik Personel	68	-	15
İdari Personel	34	2	7
<b>TOPLAM</b>	<b>102</b>	<b>2</b>	<b>22</b>

## 5. Sunulan Hizmetler

### 5.1. Eğitim Hizmetleri

Osmaniye Korkut Ata Üniversitesi öğrenci sayıları, örgün öğretim ve ikinci öğretim olmak üzere iki ayrı grupta, kız ve erkek öğrencilerin sayıları dikkate alınarak Tablo 35’te verilmiştir.

**Tablo 35: Osmaniye Korkut Ata Üniversitesi Öğrenci Sayıları**

BİRİM ADI	1.ÖĞRETİM			2.ÖĞRETİM			1. ve 2. ÖĞRETİM		
	KIZ	ERKEK	TOPLAM	KIZ	ERKEK	TOPLAM	KIZ	ERKEK	TOPLAM
MYO	1.277	2.435	3.712	399	1.590	1.989	1.676	4.025	<b>5.701</b>
YÜKSEKOKULLAR	56	71	127	0	0	0	56	71	<b>127</b>
FAKÜLTELER	1.151	1.597	2.748	669	1.490	2.159	1.820	3.087	<b>4.907</b>
ENSTİTÜLER	168	278	446	17	74	91	185	352	<b>537</b>
<b>GENEL TOPLAM</b>	<b>2.652</b>	<b>4.381</b>	<b>7.033</b>	<b>1.085</b>	<b>3.154</b>	<b>4.239</b>	<b>3.737</b>	<b>7.535</b>	<b>11.272</b>

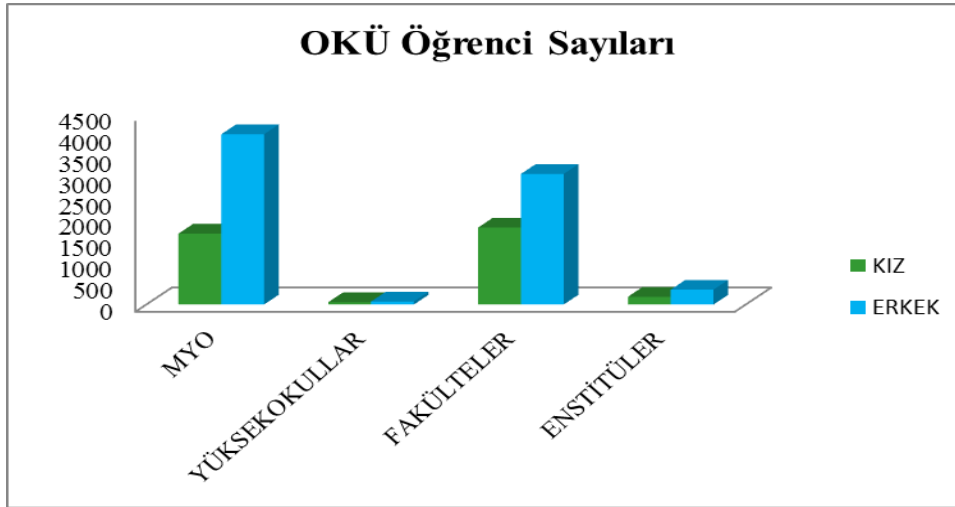

**Grafik 9: Öğrenci Sayıları**





Resim 14: Mezuniyet Töreni

### 5.1.1. Engelli Öğrenci Sayıları

Osmaniye Korkut Ata Üniversitesi'ndeki engelli öğrencilerin sayılarına ilişkin bilgiler Tablo 36'da verilmiştir.

Tablo 36: Engelli Öğrenci Sayıları

	I.ÖĞRETİM		II. ÖĞRETİM		TOPLAM
	ERKEK	KIZ	ERKEK	KIZ	
MESLEK YÜKSEKOKULLARI	2	0	10	0	12
YÜKSEKOKULLAR	0	0	0	0	0
FAKÜLTELER	1	1	6	2	10
ENSTİTÜLER	1	0	0	1	2
<b>TOPLAM</b>	<b>4</b>	<b>1</b>	<b>16</b>	<b>3</b>	<b>24</b>

### 5.1.2. Sınıflara Göre Öğrenci Dağılımı

Osmaniye Korkut Ata Üniversitesi öğrencilerinin sınıflara göre dağılım sayıları Tablo 37'de verilmiştir.

Tablo 37: Sınıflara Göre Öğrenci Dağılımı

	HAZIRLIK	1.SINIF	2. SINIF	3. SINIF	4. SINIF	TOPLAM
MESLEK YÜKSEKOKULLARI	-	1.861	3.840	-	-	5.701
YÜKSEKOKULLAR	-	74	53	-	-	127
FAKÜLTELER	180	1.342	1.212	996	1.177	4.907
ENSTİTÜLER	-	345	188	3	1	537
<b>TOPLAM</b>	<b>180</b>	<b>3.622</b>	<b>5.293</b>	<b>999</b>	<b>1.178</b>	<b>11.272</b>

### 5.1.3. Yüksek Lisans ve Doktora Programları Öğrenci Sayıları

Osmaniye Korkut Ata Üniversitesi öğrencilerinin yüksek lisans ve doktora programına göre dağılım sayıları Tablo 38’de verilmiştir.

**Tablo 38: Yüksek Lisans ve Doktora Programları Öğrenci Sayıları**

ENSTİTÜLER	YÜKSEK LİSANS		DOKTORA	TOPLAM
	TEZLİ	TEZSİZ		
SOSYAL BİLİMLER ENSTİTÜSÜ	110	91	33	234
FEN BİLİMLERİ ENSTİTÜSÜ	288	-	15	303
<b>TOPLAM</b>	<b>398</b>	<b>91</b>	<b>48</b>	<b>537</b>

### 5.1.4. Çift Anadal ve Yandal Programına Katılan Öğrenci Sayısı

Osmaniye Korkut Ata Üniversitesi öğrencilerinin çift anadal ve yandal programına göre dağılım sayıları Tablo 39’da verilmiştir.

**Tablo 39: Çift Anadal ve Yandal Programına Katılan Öğrenci Sayısı**

	ÇİFT ANADAL PROGRAMI	YANDAL PROGRAMI	TOPLAM
FEN EDEBİYAT FAKÜLTESİ	-	-	-
İKTİSADİ VE İDARİ BİLİMLER FAKÜLTESİ	1	-	1
İLAHİYAT FAKÜLTESİ	-	-	-
MİMARLIK TASARIM VE GÜZEL SANATLAR FAKÜLTESİ	-	-	-
MÜHENDİSLİK FAKÜLTESİ	12	4	16
<b>TOPLAM</b>	<b>13</b>	<b>4</b>	<b>17</b>

### 5.1.5. Disiplin Cezaları

Osmaniye Korkut Ata Üniversitesi’nde uzaklaştırma, kınama veya uyarı cezası alan öğrencilere ilişkin bilgiler Tablo 40’ta verilmiştir.

**Tablo 40: Disiplin Cezaları**

DÖNEM İÇİNDE CEZA ALANLAR							
Uyarma		Kınama		Uzaklaştırma		Çıkarma	
Erkek	Kız	Erkek	Kız	Erkek	Kız	Erkek	Kız
2	-	-	-	5	2	-	-

### 5.1.6. Yatay Geçişle Üniversitemize Gelen Öğrencilerin Sayıları

Osmaniye Korkut Ata Üniversitesi'ne yatay geçiş ile gelen öğrenci sayısı Tablo 41'de verilmiştir.

**Tablo 41: Yatay Geçiş İle Üniversitemize Gelen Öğrenci Sayıları**

BİRİM ADI	GELEN ÖĞRENCİ SAYISI
FEN EDEBİYAT FAKÜLTESİ	6
İKTİSADİ VE İDARİ BİLİMLER FAKÜLTESİ	42
İLAHİYAT FAKÜLTESİ	0
MİMARLIK TASARIM VE GÜZEL SANATLAR FAKÜLTESİ	0
MÜHENDİSLİK FAKÜLTESİ	169
BAHÇE MESLEK YÜKSEKOKULU	1
DÜZİÇİ MESLEK YÜKSEKOKULU	6
KADIRLI MESLEK YÜKSEKOKULU	6
OSMANIYE MESLEK YÜKSEKOKULU	35
<b>TOPLAM</b>	<b>265</b>

### 5.1.7. Dikey Geçişle Üniversiteye Gelen Öğrenci Sayısı

Osmaniye Korkut Ata Üniversitesi'ne dikey geçiş yapan öğrenci sayıları Tablo 42'de verilmiştir.

**Tablo 42: Dikey Geçiş İle Üniversitemize Gelen Öğrenci Sayıları**

BİRİM ADI	Gelen Öğrenci Sayısı
FEN EDEBİYAT FAKÜLTESİ	0
İKTİSADİ VE İDARİ BİLİMLER FAKÜLTESİ	16
İLAHİYAT FAKÜLTESİ	0
MİMARLIK TASARIM VE GÜZEL SANATLAR FAKÜLTESİ	0
MÜHENDİSLİK FAKÜLTESİ	51
<b>TOPLAM</b>	<b>67</b>

Osmaniye Korkut Ata Üniversitesi yabancı uyruklu öğrencilerin geldikleri ülke ve birimlere göre dağılımı Tablo 43'te verilmiştir.

**Tablo 43: Yabancı Uyruklu Öğrencilerin Geldikleri Ülke ve Birimlere Göre Dağılımı**

Birim Adı	Geldiği Ülke		Cinsiyeti		Toplam
			Kız	Erkek	
Fen Edebiyat Fakültesi	Azerbaycan	3	11	6	17
	Kazakistan	2			
	Suriye	11			
	Türkiye	1			
İktisadi ve İdari Bilimler Fak.	Azerbaycan	39	17	50	67
	Suriye	19			
	Türkmenistan	7			
	Türkiye	2			
Mühendislik Fakültesi	Azerbaycan	14	18	70	88
	Filistin	1			
	Irak	2			
	Kenya	1			
	Kırgızistan	1			
	Suriye	57			
	Türkiye	5			
	Türkmenistan	7			
Kadirli Uygulamalı Bilimler Yüksekokulu	Suriye	1	1	1	2
	Türkmenistan	1			
Osmaniye Meslek Yüksekokulu	Suriye	43	23	21	44
	Türkmenistan	1			
Kadirli Meslek Yüksekokulu	Suriye	1	1	1	2
	Türkmenistan	1			
<b>TOPLAM</b>			<b>71</b>	<b>149</b>	<b>220</b>



**Resim 15: Yabancı Uyruklu Öğrenciler**

### 5.1.8. Öğrenci Kontenjanları

Halen eğitim-öğretimi sürdüren akademik birimlere ait ÖSYM kontenjanları, yerleşen öğrenci sayıları, boş kalan kontenjanlar ve doluluk oranları Tablo 44’te gösterilmiştir.

**Tablo 44: Öğrenci Kontenjanları**

BİRİMİ	BÖLÜM	ÖSS Kontenjanı	ÖSS Sonucu Yerleşen	ÖSS Sonucu Kayıt Yaptıran	Doluluk Oranı (%)
MÜHENDİSLİK FAKÜLTESİ	Elektrik Elektronik Mühendisliği	47	47	45	65,74
	Elektrik Elektronik Mühendisliği (İ.Ö.)	47	47	47	100
	Enerji Sistemleri Mühendisliği	52	52	52	100
	Enerji Sis. Mühendisliği (İ.Ö.)	52	52	50	96,15
	Gıda Mühendisliği	47	48	48	102,12
	Gıda Mühendisliği (İ.Ö.)	47	26	25	53,19
	İnşaat Mühendisliği	47	48	48	102,12
	İnşaat Mühendisliği (İ.Ö.)	47	47	47	100
	Makine Mühendisliği	47	48	48	102,12
	Makine Mühendisliği (İ.Ö.)	47	47	47	100
	Kimya Mühendisliği	31	17	17	54,83
FEN EDEBİYAT FAKÜLTESİ	Arkeoloji	36	36	35	97,22
	Tarih	41	41	40	97,56
	Türk Dili ve Edebiyatı	57	58	58	101,75
	Türk Dili ve Edebiyatı (İ.Ö.)	57	57	57	100
İİBF	İşletme	62	63	63	101,61
	İşletme (İ.Ö.)	62	62	62	100
	Yönetim Bilişim Sistemleri	52	52	52	100
	Yönetim Bilişim Sistemleri (İ.Ö.)	52	53	53	101,92
	Siyaset Bilimi ve Kamu Yönetimi	41	41	41	100
	Siyate Bilimi ve Kamu Yönetimi (İ.Ö.)	41	41	41	100
	İktisat	52	52	52	100
	İktisat (İ.Ö)	52	53	53	101,92
	Uluslararası Ticaret ve Lojistik	41	41	41	100
	Uluslararası Ticaret ve Lojistik (İ.Ö)	41	43	43	104,87
İLÂHİ YAT FAKÜLTESİ	İlahiyat	82	82	80	97,56
	İlahiyat (İ.Ö)	82	82	82	100
	<b>Sayfa Toplamı</b>	<b>1362</b>	<b>1336</b>	<b>1327</b>	



BİRİMİ	BÖLÜM	ÖSS Kontenjanı	ÖSS Sonucu Yerleşen	ÖSS Sonucu Kayıt Yaptıran	Doluluk Oranı (%)
OSMANIYE MESLEK YÜKSEKOKULU	Bilgisayar Programcılığı	51	53	53	103,92
	Bilgisayar Programcılığı (İ.Ö.)	51	56	56	109,80
	Çevre Koruma ve Kontrol	51	47	45	88,23
	Çocuk Gelişimi	51	51	51	100
	Çocuk Gelişimi (İ.Ö.)	51	51	51	100
	Elektrik	61	64	64	104,91
	Elektrik (İ.Ö.)	61	62	62	101,63
	Elektronik Teknolojisi	51	54	54	105,88
	Elektronik Teknolojisi (İ.Ö.)	26	26	26	100
	Harita ve Kadastro	51	51	51	100
	Harita ve Kadastro (İ.Ö.)	51	51	50	98,03
	İnşaat Teknolojisi	51	53	53	103,92
	İnşaat Teknolojisi (İ.Ö.)	51	53	53	103,92
	İşletme Yönetimi	46	54	54	117,39
	İşletme Yönetimi (İ.Ö.)	41	41	36	87,80
	Makine	71	71	71	100
	Makine (İ.Ö.)	71	81	81	114,08
	Muhasebe ve Vergi Uygulamaları	51	54	54	105,88
	Muhasebe ve Vergi Uygulamaları (İ.Ö.)	51	51	48	94,11
	Otomotiv Teknolojisi (İ.Ö.)	51	56	56	109,80
Posta Hizmetleri	71	71	71	100	
Posta Hizmetleri (İ.Ö.)	71	73	73	102,81	
BAHÇE MESLEK YÜKSEKOKULU	Bilgisayar Programcılığı	36	36	36	100
	Gıda Teknolojisi	41	41	41	100
	Dış Ticaret	41	44	44	107,31
	İşletme Yönetimi	41	41	34	82,92
	Kimya Teknolojisi	41	46	46	112,19
	Muhasebe ve Vergi Uygulamaları	41	41	40	97,56
DÜZİÇİ MESLEK YÜKSEK OKULU	Bilgisayar Programcılığı	51	51	51	100
	İşletme Yönetimi	46	38	38	82,60
	Muhasebe ve Vergi Uygulamaları	51	35	35	68,62
	Özel Güvenlik Koruma	41	41	40	97,56
<b>Sayfa Toplamı</b>		<b>1612</b>	<b>1638</b>	<b>1617</b>	

BİRİMİ	BÖLÜM	ÖSS Kontenjmanı	ÖSS Sonucu Yerleşen	ÖSS Sonucu Kayıt Yaptıran	Doluluk Oranı (%)
KADIRLI MESLEK YÜKSEK OKULU	Bilgisayar Programcılığı	41	43	43	104,87
	Elektrik	41	41	41	100
	Elektrik (İ.Ö.)	16	18	18	112,5
	Elektronik Teknolojisi	41	44	44	107,31
	Muhasebe ve Vergi Uygulamaları	61	61	60	98,36
KADIRLI UYGULAMALI BİLİMLER YÜKSEKOKULU	Gıda Teknolojisi	41	41	39	95,12
	Organik Tarım İşletmeciliği	31	31	31	100
	<b>Sayfa Toplamı</b>	<b>272</b>	<b>279</b>	<b>276</b>	
	<b>TOPLAM</b>	<b>3246</b>	<b>3253</b>	<b>3221</b>	

### 5.1.9. Kaydı Silinen Öğrenci Sayısı

Osmaniye Korkut Ata Üniversitesi'nden çeşitli nedenlerle ayrılan öğrencilerin sayıları ve toplam öğrenci sayısına göre yüzdesi Tablo 45'te verilmiştir.

**Tablo 45: Kaydı Silinen Öğrenci Sayıları**

	Kendi İsteği ile Ayrılan	Öğr. Ücr. ve Katkı Payı Yatırmayanlar	Başarısızlık (Azami Süre)	Yük. Öğr. Çıkarma	Yatay Geçiş	Diğer	TOPLAM
FEN EDEBİYAT FAKÜLTESİ	5	0	0	0	2	0	7
İKTİSADİ VE İDARİ BİLİMLER F.	9	0	0	0	11	1	21
İLAHİYAT FAKÜLTESİ	0	0	0	0	0	0	0
MİMARLIK TAS. VE GÜZEL SANAT. F.	0	0	0	0	0	0	0
MÜHENDİSLİK FAKÜLTESİ	24	0	0	0	28	1	53
KADIRLI UYG. BİLİMLER Y.O.	2	0	0	0	0	0	2
BAHÇE MYO	12	0	0	0	3	0	15
DÜZİÇİ MYO	5	0	0	0	2	0	7
KADIRLI MYO	23	0	0	0	2	0	25
OSMANİYE MYO	86	0	0	0	11	1	98
<b>TOPLAM</b>	<b>166</b>	<b>0</b>	<b>0</b>	<b>0</b>	<b>59</b>	<b>3</b>	<b>228</b>

## 5.2. Diğer Eğitim Hizmetleri

Osmaniye Korkut Ata Üniversitesi, Fakülte ve Yüksekokulları ile çeşitli toplumsal kuruluşların talepleri doğrultusunda, ulusal sempozyum, konferans gibi etkinlikler düzenlemek, ulusal ve uluslararası araştırma projeleri yürütmek suretiyle bilime katkıda bulunmaktadır.

Üniversite içindeki ve dışındaki paydaşlara yönelik eğitim verilmekte, mesleki danışmanlık, bilirkişilik, kurullarda üyelik, proje hizmetlerinde görev alma; iş becerilerinin artırılması, ara insan gücünün yetiştirilmesi amacıyla halka yönelik eğitim çalışmaları ve yaşam boyu öğrenme kursları; seminer, konferans ve sempozyumlar düzenlenmekte ve stajlar tertip edilmektedir. Öğrencilerin spor yapmaları için gerekli ortamlar hazırlanmaya, aktiviteler ve yarışmalar düzenlenmeye başlanmıştır.

Bilimsel araştırmalara katkıda bulunmak amacıyla akademisyenlerimiz tarafından sağlanan ve yürütülen TÜBİTAK programlarının idari ve mali işlemleri Üniversitemizce gerçekleştirilmektedir.

## 5.3. Diğer Hizmetler

### 5.3.1. Öğrenci Kolları

Osmaniye Korkut Ata Üniversitesi öğrencilerinin mesleki yeteneklerinin yanı sıra özgür düşünme yeteneklerinin gelişmesi de hayatta başarıya giden yolda zorunludur. Bu nedenle gençlerin zamanlarının değerlendirilmesi ve enerji yükünün olumlu bir yaratıcılığa yönelmesinde sanatsal, kültürel ve düşünsel etkinlikler de önemli yer tutmaktadır. Osmaniye Korkut Ata Üniversitesi öğrencilerin sosyal ilişkileri kuvvetli, küresel bir bakış açısına sahip, bilimsel düşünebilen bireyler olarak yetişebilmesi için özgürce etkinliklerde bulunabileceği değişik branşlarda faaliyet gösteren 50 adet öğrenci kolu bulunmaktadır. Bu öğrenci kollarının katılımı ile her yıl Mayıs ayında Korkut Ata Kültür ve Spor Şenliği düzenlenmektedir.



Resim 16: OKÜ Kültürel Gelişim Kulübü Ebru Çalışması

**Tablo 46: Faaliyet Halinde Olan Kulüpler**

FAALİYET HALİNDE OLAN KULÜPLER		
Sıra No	Kulüp Adı	Danışman Öğretim Elemanı
1	Sinerji Kulübü	Yrd.Doç.Dr.Selçuk BİLDİK
2	Fotoğrafçılık Kulübü	Arş.Gör. Ahmet Ertuğrul ARIK
3	Gıda Kulübü	Arş.Gör. Özge SÜFER
4	Bankacılık ve Finans Kulübü	Arş.Gör. A.Nagehan MAT
5	Su Sporları Kulübü	Arş.Gör. Muhammed M. AKSOY
6	Gelişen Gençlik Kulübü	Öğr.Gör.Hakan ERKEK
7	Bilgisayar Teknolojileri Kulübü	Öğr.Gör. Merve BİLGİN YAŞAR
8	Ultraslan-UNI Kulübü	Okutman İsmail DEHRİ
9	Mühendislik ve Tasarım Kulübü	Arş.Gör. Umut AKSU
10	Toplum Gönüllüleri Kulübü	Arş.Gör.Betül TEYMUR
11	Proje Araştırma Geliştirme ve Uygulama Kulübü	Arş.Gör. Gökhan ALTAY
12	İlim İrfan ve Tasavvuf Kulübü	Yrd.Doç.Dr. Önder KAŞKA
13	ESN Erasmus Öğrenci Topluluğu Klübü (Erasmus Student Network )	Uzm. Funda ÖZBAKIR
14	Yönetim Bilişim Kulübü	Yrd Doç. Dr Nazan Şak
15	Yenilenebilir Enerji Kulübü	Yrd.Doç.Dr. BülentYANIKTEPE
16	Stratejik Düşünce Kulübü	Yrd.Doç.Dr. Halef Dizlek
17	Genç Fikirler Kulübü	Arş. Gör.Neyfel ÇERÇİ
18	Yapı Kulübü	Yrd.Doç.Dr. Behçet DÜNDAR
19	Girişimcilik ve Kariyer Klübü	Yrd.Doc.Dr. Esengül İPLİK
20	Yunus Emre Kültürve Sanat kulübü	Yrd.Doç.Dr. Emre YAKUT
21	Kültürel Gelişim Kulübü	Yrd.Doç.Dr. Mutlu Yüksel AVCILAR
22	Dil ve Edebiyat kulübü	Yrd.Doç.Dr.Yunus KAPLAN
23	Okü Arkeoloji Topluluğu Klübü	Yrd.Doç.Dr.Fariz DEMİR
24	Santraç Kulübü	Yrd.Doç.Dr.Mehmet Fatih Bilal ALODALI
25	Kulüp Enerjik	Öğr. Gör. Osman KARA
26	Genç Fenerbahçeliler Taraftar Kulübü	Okutman Demet ÖZTÜRK
27	Gök Bilimleri ve Astronomi Kulübü	Doç.Dr. Muhittin ŞAHAN
28	Siyaset Bilimi ve Kamu Yönetimi Kulübü	Arş.Gör. Fatih ÇELİK
29	Sinema Kulübü	Arş.Gör. Hakan GERÇEK
30	Bisiklet Kulübü	Yrd.Doç.Dr.Nehir TOKGÖZ

Sıra No	Kulüp Adı	Danışman Öğretim Elemanı
31	Avrupa Birliği ve İktisadi Gelişim Kulübü	Yrd.Doç.Dr. Ali BORA
32	E-spor Kulübü	Arş.Gör. Çağrı KUTLU
33	Pozitif Gençlik Spor ve İzcilik Kulübü	Öğr.Gör. İbrahim AKGÜNER
34	Kimya Kulübü	Yrd.Doç.Dr. Yaşar GÖK
35	Doğa ve Çevre Kulübü	Doç.Dr. Hüsniye AKA SAĞLIKER
36	OKÜ Genç-iz Kulübü	Arş.Gör. Murat ÖZER
37	Gökkuşluğu Kulübü	Arş.Gör. Tülin ŞAHİN
38	Havacılık ve Doğa Sporları Kulübü	Yrd.Doç.Dr. Mehmet Burhanettin COŞKUN
39	Türk Dünyası Şair ve Yazarlar Kulübü	Arş.Gör. Halil DEMİR
40	IEEE Kulübü	Yrd.Doç.Dr. Kemal BALIKÇI
41	OKÜ Folklor Kulübü	Arş.Gör. Gökben ADANA KARAAĞAÇ
42	Bilim Kulübü	Arş.Gör. Nezahat GÜNENÇ TUNCEL
43	Akıl Oyunları Kulübü	Arş.Gör. Yunus Ziya KAYA
44	Proje Yönetimi ve Uygulamaları Kulübü	Yrd.Doç.Dr. Eda AKGÜL
45	OKÜ Geleneksel Okçuluk Kulübü	Arş.Gör.Dr. Murat FARSAK
46	Why Not Kulübü	Yrd.Doç.Dr. Ceyhun YÜKSELİR
47	Her Yerde Bilişim Kulübü	Öğr.Gör. Hüseyin BAĞRIYANIK
48	Osmaniye Uni Bjk Kulübü	Yrd.Doç.Dr. Tuğba YOLCU
49	Yedi Kıta Kardeşlik Kulübü	Öğr.Gör. Harun ÖZKAYA
50	Uluslararası Ticaret ve Lojistik Kulübü	Yrd.Doç.Dr. Mustafa KILLI



Resim 17: OKÜ Satranç Turnuvası



### 5.3.2. Sportif Etkinlikler

Öğrencilerin ve personelin beden ve ruh sağlıklarının korunması ve geliştirilmesi, onlara disiplinli çalışma alışkanlığı kazandırılması, spora ilgi duymalarının sağlanması, enerjilerini bu olumlu yönde kullanmaları ile olumsuz ortamlardan uzaklaşmaları ve boş zamanlarını değerlendirmek için ilgi duydukları spor dalında çalışmalar yapmaları için gerekli ortam oluşturulmaktadır. Grup çalışmaları ve karşılaşmalar düzenlenmekte, yurtiçinde yapılan spor karşılaşmalarına Osmaniye Korkut Ata Üniversitesi'ni temsilen öğrencilerimiz gönderilmektedir.



Resim 18: Turnuvalar

### 5.3.3. Kültürel Etkinlikler

Osmaniye, son derece önemli bir konumda bulunan, çevresindeki pek çok büyük ilin geçiş noktasında, her türlü ulaşım ağına yakın bir ildir. Böylesine verimli bir noktada bulunan Osmaniye'de, bizler Üniversite olarak bilimsel projelerimizi geliştirip uygulayabileceğimiz, gençlerimize ve halkımıza fayda sağlayacak pek çok çalışmanın öncüsü olmaya adayız. Bu doğrultuda Şehir-Toplum-Üniversite kaynaşmasını gerçekleştirebilmiş üniversitelerin ve şehirlerin gelişebileceğinin idrakindeyiz. Üniversitemizin akademik yaşamına başlamasıyla birlikte, Osmaniye'de ekonomik, sosyal, kültürel ve bilimsel anlamda bir hareketlilik yaşanmaya başlanmıştır. Kültürel etkinliklerimizle üzerimize düşen görevleri halkımıza yakışır bir şekilde yerine getirme çabamız artarak sürecektir.

## 6. Yönetim ve İç Kontrol Sistemi

### 6.1. Yönetim

Osmaniye Korkut Ata Üniversitesi Yönetimi; 2547 sayılı Yükseköğretim Kanunu, 2809 sayılı Yükseköğretim Kurumları Teşkilat Kanunu, 5018 sayılı Kanun Yükseköğretim Üst Kuruluşları ile Yükseköğretim Kurumlarının İdari Teşkilatları Hakkında Kanun Hükmünde Kararname ve 5018 sayılı Kamu Mali Yönetimi ve Kontrol Kanunu, 5436 sayılı Kanunun 12. maddesi ile değiştirilmiş (II) sayılı Cetvelin (A) maddesinde sayılan Yükseköğretim Kurulu, Üniversiteler ve Yüksek Teknoloji Enstüsüləri içerisinde yer aldığı şekilde oluşmuştur.



Üniversite yönetimi tüzel kişiliğinin temsilcisi Rektör, Rektöre bağlı Rektör Yardımcısı, Genel Sekreter, Senato, Yönetim Kurulu, Fakülteler, Enstitüler, Yüksekokullar, Merkezler ve Genel Sekretere bağlı Daire Başkanlıkları ve Hukuk Müşavirliğinden oluşmaktadır.

### 6.2. İç Kontrol

5018 sayılı Kamu Mali Yönetimi ve Kontrol Kanunu gereği mali yönetim ve iç kontrol süreçlerine ilişkin standartlar ve yöntemler Maliye Bakanlığınca, iç denetime ilişkin standart ve yöntemler İç Denetim Koordinasyon Kurulu tarafından belirlenir, geliştirilir ve uyumlaştırılır. Bu kurumlar, ayrıca sistemlerin koordinasyonunu sağlar ve kamu idarelerine rehberlik hizmeti verir.



Anılan kanuna göre İç Kontrol; idarenin amaçlarına, belirlenmiş politikalara ve mevzuata uygun olarak faaliyetlerin etkili, ekonomik ve verimli bir şekilde yürütülmesini, varlık ve kaynakların korunmasını, muhasebe kayıtlarının doğru ve tam olarak tutulmasını, mali bilgi ve yönetim bilgisinin zamanında ve güvenilir olarak üretilmesini sağlamak üzere idare tarafından oluşturulan organizasyon, yöntem ve süreçle iç denetimi kapsayan mali ve diğer kontroller bütünüdür.

5018 Sayılı Kanununun 55, 56, 57 ve 58 inci maddelerine dayanılarak hazırlanan ve 31.12.2005 tarih ve 26040 sayılı 3. mükerrer Resmi Gazete'de yayımlanan İç Kontrol ve Ön Mali Kontrole İlişkin Usul ve Esaslar'da iç kontrole ilişkin düzenlemeler gerçekleştirilmiştir.

**İç Kontrolün amaçları aşağıdaki gibi sıralanabilir;**

- Kamu gelir, gider, varlık ve yükümlülüklerinin etkili, ekonomik ve verimli bir şekilde yönetilmesini,
- Kamu idarelerinin kanunlara ve diğer düzenlemelere uygun olarak faaliyet göstermesini,
- Her türlü malî karar ve işlemlerde usulsüzlük ve yolsuzluğun önlenmesini,
- Karar oluşturmak ve izlemek için düzenli, zamanında ve güvenilir rapor ve bilgi edinilmesini,
- Varlıkların kötüye kullanılması ve israfını önlemek ve kayıplara karşı korunmasını sağlamaktır.

**İç Kontrolün Standartları;**

Maliye Bakanlığı tarafından hazırlanan ve 26.12.2007 tarih ve 26738 sayılı Resmi Gazete’de yayımlanarak yürürlüğe giren Kamu İç Kontrol Standartları Tebliği ile kamu idarelerinde iç kontrol sisteminin oluşturulması, uygulanması ve geliştirilmesi amacıyla (18) standart ve bu standartlar için (78) genel şart belirlenmiştir.

**İç Kontrole İlişkin Yetki ve Sorumluluklar;**

Üst yönetici olan Rektör, iç kontrol sisteminin kurulması ve gözetilmesinden, harcama yetkilileri ise görev ve yetki alanları çerçevesinde, idari ve malî karar ve işlemlere ilişkin olarak iç kontrolün işleyişinden sorumludur.

Strateji Geliştirme Daire Başkanlığı iç kontrol sisteminin kurulması, standartlarının uygulanması ve geliştirilmesi konularında çalışmalar yapar ve ön malî kontrol faaliyetini yürütür. Muhasebe yetkilimiz, muhasebe kayıtlarının usulüne ve standartlara uygun, saydam ve erişilebilir şekilde tutulmasından sorumludur.

Üst yönetici, harcama yetkilileri ve diğer yöneticiler, mesleki değerlere ve dürüst yönetim anlayışına sahip olunmasından, malî yetki ve sorumlulukların bilgili ve yeterli yöneticilerle personele verilmesinden, belirlenmiş standartlara uyulmasının sağlanmasından, mevzuata aykırı faaliyetlerin önlenmesinden, kapsamlı bir yönetim anlayışıyla uygun bir çalışma ortamının ve saydamlığın sağlanmasından görev ve yetkileri çerçevesinde sorumludurlar.

Üst yönetici ve bütçe ile ödenek tahsis edilen harcama yetkilileri, her yıl, iş ve işlemlerinin amaçlara, iyi malî yönetim ilkelerine; kontrol düzenlemelerine ve mevzuata uygun bir şekilde gerçekleştirildiğini içeren iç kontrol güvence beyanını düzenler ve birim faaliyet raporları ile idare faaliyet raporlarına eklerler.

İç kontrol düzenlemeleri ve iç kontrol sisteminin işleyişi, yöneticilerin görüşü, kişi ve/veya idarelerin talep ve şikâyetleri ile iç ve dış denetim sonucunda düzenlenen raporlar dikkate alınarak yılda en az bir kez değerlendirmeye tâbi tutulur ve gerekli önlemler alınır.

Osmaniye Korkut Ata Üniversitesi’nde ön malî kontrol görevi, harcama birimleri ve Strateji Geliştirme Daire Başkanlığı tarafından yerine getirilir.

Gelir, gider, varlık ve yükümlülüklerle ilişkin malî karar ve işlemler, harcama birimleri ve malî hizmetler birimi tarafından idarenin bütçesi, bütçe tertibi, kullanılabilir ödenek tutarı, ayrıntılı harcama veya finansman programları, merkezi yönetim bütçe kanunu ve diğer malî mevzuat hükümlerine uygunluk yönlerinden kontrol edilir. Malî karar ve işlemler harcama birimleri tarafından kaynakların etkili, ekonomik ve verimli bir şekilde kullanılması açısından da kontrol edilmektedir.

Harcama birimlerinde süreç kontrolü yapılmaktadır. Süreç kontrolünde, her bir işlem daha önceki işlemlerin kontrolünü içerecek şekilde tasarlanır ve uygulanır. Malî işlemlerin yürütülmesinde görev alanlar, yapacakları işlemde önceki işlemleri de kontrol ederler.

Osmaniye Korkut Ata Üniversitesi'nde harcama yetkilileri, yardımcıları veya hiyerarşik olarak kendisine en yakın üst kademe yöneticileri arasından bir veya daha fazla sayıda gerçekleştirme görevlisini ödeme emri belgesi düzenlemekle görevlendirir. Ödeme emri belgesini düzenlemekle görevlendirilen gerçekleştirme görevlileri, ödeme emri belgesi ve eki belgeler üzerinde ön malî kontrol yaparlar. Gerçekleştirme görevlileri tarafından yapılan kontrol sonucunda, ödeme emri belgesi üzerine "Kontrol edilmiş ve uygun görülmüştür" şerhi düşülerek imzalanmaktadır.

Üst yöneticimiz, harcama yetkililerimiz ve diğer yöneticilerimiz, mesleki değerlere ve dürüst yönetim anlayışına sahip olunması, malî yetki ve sorumlulukların bilgili ve yeterli yöneticilerle personele verilmesi, belirlenmiş standartlara uyulmasının sağlanması, mevzuata aykırı faaliyetlerin önlenmesi, kapsamlı bir yönetim anlayışıyla uygun bir çalışma ortamının ve saydamlığın sağlanması için görev ve yetkileri çerçevesinde gerekli çalışmaları yapmaktadırlar.

Üst yönetici olarak Rektör, iş ve işlemlerinin amaçlara, iyi malî yönetim ilkelerine, kontrol düzenlemelerine ve mevzuata uygun bir şekilde gerçekleştirildiğini içeren iç kontrol güvence beyanını düzenlemiştir. Bu iç kontrol güvence beyanı da Faaliyet Raporumuzun sonunda yer almaktadır. Aynı şekilde Harcama Yetkililerimiz de Birim Faaliyet Raporlarında bu beyanı düzenlemişlerdir.



## II. AMAÇ ve HEDEFLER



## A. İdarenin Amaç ve Hedefleri

Tablo 47: Kurumsal Gelişim

KURUMSAL GELİŞİM	
STRATEJİK AMAÇLAR VE HEDEFLER	
<b>S.A.1</b>	<b>Araştırma-geliştirme faaliyetleri ile eğitim ve öğretimin daha nitelikli hale getirilebilmesi için fiziki ve sosyal altyapıyı geliştirmek</b>
<b>H.1.1</b>	2017 yılına kadar yerleşke planına uygun fiziki yapılanmanın sağlanması
<b>S.A.2</b>	<b>Üniversitenin kurum kültürü ve kimliğini geliştirmek, tanıtımını sağlamak ve üniversiteden memnuniyeti artırmak</b>
<b>H.2.1</b>	2017 yılına kadar üniversitede nitelikli ve iyi çalışan örgüt yapısının oluşturulması ve geliştirilmesi
<b>H.2.2</b>	OKÜ insan kaynaklarının kalite düzeyinin artırılması
<b>H.2.3</b>	Ulusal ve uluslararası düzeyde OKÜ'nün bilinirliğinin artırılması
<b>H.2.4</b>	OKÜ'nün gelişimini ve büyümesini sağlayacak yeni fakülte, bölüm ve birimlerin açılması
<b>H.2.5</b>	Akademik ve idari personelin memnuniyetini artıracak faaliyetlerin gerçekleştirilmesi
<b>S.A.3</b>	<b>Kaynaklarını etkili, ekonomik ve verimli kullanan, faaliyet ve hizmetlerinin sonuçlarını izleyen, sürekli iyileştiren ve geliştiren bir üniversite olmak</b>
<b>H.3.1</b>	Üniversitenin kurumsal gelişimini sağlayacak, rekabet gücünü artıracak, gelir artırıcı hizmet politikaları oluşturularak kaynak planlamasının yapılması
<b>H.3.2</b>	Üniversite harcamalarında mali disiplinin sağlanarak, finansal kaynakların etkili, ekonomik ve verimli kullanılması

Tablo 48: Eğitim-Öğretim Yapısının Geliştirilmesi

EĞİTİM-ÖĞRETİM YAPISININ GELİŞTİRİLMESİ	
STRATEJİK AMAÇLAR VE HEDEFLER	
<b>S.A.4</b>	<b>Öğretim elemanları ve öğrencilerimizin eğitim-öğretim açısından nitelik ve niceliklerini artırarak kaliteli eğitim sunmak</b>
<b>H.4.1</b>	Öğretim elemanları için periyodik eğitim seminerleri düzenlenerek etkin ders anlatma, sunuş ve ölçme-değerlendirme teknikleri bilgisinin geliştirilmesi
<b>H.4.2</b>	Eğitim, program ve içeriklerinin geliştirilerek ulusal ve uluslararası akredite edilebilir düzeye getirilmesi
<b>H.4.3</b>	Öğrencilerin öğrenim gördükleri eğitim programlarına ilgilerinin artırılması
<b>H.4.4</b>	Öğretim elemanları ve öğrencilerimizin yabancı dil bilgisinin geliştirilmesi
<b>H.4.5</b>	Ön lisans, lisans ve lisansüstü program öğrencilerinin akademik gelişimini desteklemeye yönelik eğitim, konferans, seminer vb. etkinlikler düzenlenmesi
<b>H.4.6</b>	Ön lisans, lisans ve lisansüstü eğitim programlarında; öğrencilerin birlikte öğrenme, sorgulama ve bütünleştirme becerilerini geliştirecek olanaklar sağlanması ve uygulamalı eğitim etkinliğinin artırılması
<b>S.A.5</b>	<b>Eğitim alanındaki teknolojileri takip etmek ve uygulamaya geçmek</b>
<b>H.5.1</b>	Teknolojik gelişmeler ışığında eğitim ve öğretimde gerekli teknolojik donanımın güncelleştirilerek modernize edilmesi
<b>H.5.2</b>	Ölçme ve değerlendirmede nesnelliğin sağlanması
<b>S.A.6</b>	<b>Eğitim-öğretimi çağın gerektirdiği şekilde daha iyi bir düzeye getirmek</b>
<b>H.6.1</b>	Bölümlerin ulusal/uluslararası akreditasyonunun sağlanması
<b>S.A.7</b>	<b>Üniversitenin eğitim-öğretim kalitesi bakımından ulusal ve uluslararası düzeyde tanıtımını artırmak</b>
<b>H.7.1</b>	Ulusal ve uluslararası değişim projelerine katılan öğretim elemanı ve idari personel oranlarının artırılması
<b>H.7.2</b>	Ulusal ve uluslararası değişim programlarına katılan lisans eğitimi alan öğrenci oranlarının artırılması
<b>S.A.8</b>	<b>Öğrencilerimiz ve personelimize kaliteli beslenme, spor ve kültürel hizmetler sunmak</b>
<b>H.8.1</b>	Öğrencilerimize sunulan beslenme, sosyo-kültürel ve diğer faaliyetleri geliştirmesi

Tablo 49: Bilimsel Araştırma

BİLİMSEL ARAŞTIRMA	
STRATEJİK AMAÇLAR VE HEDEFLER	
<b>S.A.9</b>	<b>Ar-Ge altyapısını geliştirmek</b>
<b>H.9.1</b>	Üniversite içi ve dışı bütçe kaynaklarının oluşturulması ve etkin kullanılması
<b>H.9.2</b>	Akademik birimlerde laboratuvar altyapısının oluşturularak verimli kullanılması
<b>H.9.3</b>	Akademik kadronun araştırma alanında yetkin elemanlarla güçlendirilmesi
<b>H.9.4</b>	Araştırma ürünlerinin uygulamaya dönüştürülmesi
<b>H.9.5</b>	Uluslararası işbirliklerinin oluşturulması
<b>S.A.10</b>	<b>Bilimsel projelerin ve yayınların nitelik ve niceliğini geliştirmek</b>
<b>H.10.1</b>	Bilimsel bilgiye erişimin sağlanması
<b>H.10.2</b>	Proje ve yayın sayısının artırılması
<b>H.10.3</b>	Araştırma projelerine katılımın sağlanması
<b>H.10.4</b>	Öğretim üyelerinin mesleki ve bilimsel faaliyetlerinin geliştirilmesi
<b>S.A.11</b>	<b>Araştırma eğitimini yetkinleştirmek</b>
<b>H.11.1</b>	Lisansüstü program ve öğrenci sayısının artırılması
<b>H.11.2</b>	Yurtiçi ve yurtdışındaki üniversiteler/araştırma kurumları ile işbirliğinin geliştirilmesi
<b>H.11.3</b>	Araştırma merkezlerinin kurularak etkinleştirilmesi

Tablo 50: Topluma Hizmet

TOPLUMA HİZMET	
STRATEJİK AMAÇLAR VE HEDEFLER	
<b>S.A.12</b>	<b>Özel sektör, kamu ve sivil toplum kuruluşları ile işbirliğini geliştirmek</b>
<b>H.12.1</b>	Kamu, özel ve sivil toplum kuruluşları ile işbirliğine gidilerek 2017 yılı sonuna kadar kamu, özel ve sivil toplum kuruluşlarının üniversiteden beklentilerinin netleştirilmesi
<b>H.12.2</b>	2017 yılına kadar sivil toplum, kamu ve özel kuruluşlar ile ortak gerçekleştirilecek proje ve programların sayısının artırılması
<b>H.12.3</b>	2017 yılı sonuna kadar yerel topluma yönelik bilimsel, eğitsel, kültürel, sanatsal, sosyal ve sportif projelerin artırılması, hayat boyu öğrenim açısından adımların atılması
<b>S.A.13</b>	<b>Üniversite-sanayi işbirliğini geliştirmek</b>
<b>H.13.1</b>	2017 yılı sonuna kadar sanayi kuruluşları ile ortak düzenlenen seminer, kurs vb. etkinliklerin her yıl artırılması
<b>S.A.14</b>	<b>Üniversite-toplum ilişkilerini güçlendirmek</b>
<b>H.14.1</b>	2017 yılı sonuna kadar halkın üniversite faaliyetlerinden ve olanaklarından haberdar olmasının sağlanması ve bu olanaklardan yararlanmasının artırılması

## B. Temel Politika ve Öncelikler

### Temel Politikalar

İdari faaliyetlerimizde ve bütçemizin hazırlık ve uygulamasında; Anayasa, 2547 sayılı Yükseköğretim Kanunu, Kalkınma Planları, Yıllık Programlar, Orta Vadeli Programlar, Orta Vadeli Mali Planlar, Yüksek Öğretim Stratejisi, Bilgi Toplumu Stratejisi ve eki Eylem Planı ile diğer mevzuatlarda belirlenen usul ve esaslara titizlikle uyulmaktadır.

### Öncelikler

Orta Vadeli Programın “Eğitim Sisteminin Geliştirilmesi” bölümünde, “Düşünme, algılama ve problem çözme yeteneği gelişmiş, yeni fikirlere açık, özgüven ve sorumluluk duygusuna sahip, demokratik değerleri ve milli kültürü özümsemiş; farklı kültürleri yorumlayabilen, paylaşım ve iletişime açık, sanat ve estetik duyguları güçlü, bilgi toplumu gereklerini haiz bireyi yetiştirmek eğitim politikasının temel amacıdır.” denilerek Üniversitemizin öncelikleri belirlenmiştir.

Yoğun mesailer ve büyük emekler sonrasında, bugün görmekteyiz ki, ülkemizin her ilinde en az bir üniversite bulunmaktadır. Ülkemizdeki bu eğitim seferberliği ile Üniversitemize, gençlerimizi yarınlara hazırlama fırsatı tanınmıştır.

Osmaniye Korkut Ata Üniversitesi, kuruluşundan itibaren, hem fiziki hem de akademik ve idari yapılanmasını gerçekleştirirken benimsediği ilkelerle, ‘fildişi bir kule’ inşa etmek yerine öncelikle şehriyle, bölgesiyle, ülkesiyle bütünleşme gayreti içerisinde olduğunu, her platformda dile getirmekte ve bu doğrultuda hareket etmektedir.

### C. Diğer Hususlar

- Osmaniye Korkut Ata Üniversitesi; toplumsal gelişmenin sağlanması amacıyla; düşünme, algılama ve sorun çözme yeteneği gelişmiş, Atatürk ilkelerine bağlı, demokratik, özgürlükçü, milli ve manevi değerleri özümsemiş, yeni fikirlere açık, kişisel sorumluluk duygusuna sahip, çağdaş uygarlığa katkıda bulunabilen, bilim ve teknoloji kullanımına ve üretimine yatkın, sanata değer veren, beceri düzeyi yüksek, üretken ve yaratıcı, bilgi çağı insanı yetiştirmeyi,
- Ülkemizin yeni kurulan yükseköğretim kurumlarından birisi olarak, yerel parametreler, dünyadaki ve Türkiye’deki gelişmelerle birlikte dikkate alınarak teknik ağırlıklı bir Üniversite olmayı,
- Eğitimi, insan kaynaklarının geliştirilmesini desteklemek üzere yurtiçi ve yurtdışındaki üniversiteler ile işbirliği kurarak, değişen ve gelişen ekonomi ile işgücü piyasasının gerekleri doğrultusunda kişilerin istihdam becerilerini artırmaya yönelik yaşam boyu öğrenim stratejileri geliştirmeyi,
- Ulusal kaynakların en yüksek ekonomik ve sosyal faydayı sağlayacak şekilde geliştirilmesi, iller ve bölgeler arasındaki gelişmişlik farklarının en aza indirilmesi, ekonomik, sosyal, kültürel ve sektörel politikalara mekânsal boyut kazandırılabilmesi amacıyla, Fen ve Mühendislik Bilimleri, Tıp ve Sağlık Bilimleri ile Sosyal Bilimler alanında yeni fakülteler kurmayı amaçlamıştır.





## III. FAALİYETLERE İLİŞKİN BİLGİ VE DEĞERLENDİRMELER

## A-Mali Bilgiler

### 1. Osmaniye Korkut Ata Üniversitesi Yatırımlarının Finansman Kaynakları

Osmaniye Korkut Ata Üniversitesi 5018 sayılı Kanun'da II sayılı Özel Bütçeli İdareler Cetvelinin Yükseköğretim Kurulu, Üniversiteler ve Yüksek Teknoloji Enstitüleri içerisinde sayılmış olup Özel Bütçeli bir kurumdur.

#### Gelirlerimiz ise:

- a) Özel Bütçe
- b) Hazine Yardımı
- c) Öz Gelirler
  - 1) Kira Gelirleri
  - 2) SKS Gelirleri
  - 3) Yaz Okulu Gelirleri
  - 4) İkinci Öğretim Gelirleri
- d) Döner Sermaye
- e) Bütçe Dışı Kaynak
  - 1) TÜBİTAK
  - 2) SAN-TEZ
  - 3) AB
  - 4) Şartlı Bağış ve Yardımlardan oluşmaktadır.



### 2. Osmaniye Korkut Ata Üniversitesi Yatırımlarının Finansman Kaynaklarının Yasal Dayanakları

Anayasa'nın 130. maddesinde yükseköğretimin paralı olduğuna dair herhangi bir düzenleme yer almamakla birlikte, 14.6.1973 tarih ve 1739 sayılı Milli Eğitim Temel Kanunu'nun halen yürürlükte olan 38. maddesinde "...Yükseköğretim paralıdır." hükmü yer almaktadır. Bu hükümler de dikkate alınarak Osmaniye Korkut Ata Üniversitesi yatırımlarının finansmanı aşağıda belirtilen kaynaklardan sağlanmaktadır:

- 2547 sayılı Yasanın 55. maddesi uyarınca her yıl bütçeye konulacak ödenekler,
- 2547 sayılı Yasanın 46. maddesi uyarınca cari hizmet maliyetine katkı olarak alınan öğrenci katkısı gelirleri,
- Yükseköğretim Kurumlarında İkili Öğretim Yapılması hakkındaki 27.11.1992 tarih ve 3843 sayılı Yasanın 7. maddesi uyarınca normal örgün öğretimin bitimini takiben yapılan ikinci öğretim katkı payı gelirleri,
- 2547 sayılı Kanununun 58. maddesi uyarınca döner sermayeden elde edilen gayrisafi hâsılâtın %10'undan az olmamak üzere elde edilen gelirler,

- 2547 sayılı Kanununun Ek 25. maddesi uyarınca kurumumuz adına tapuda kayıtlı taşınmazların kiralanması ve işletilmesi sonucu elde edilen gelirler,
- 2547 sayılı Kanununun Ek 26. maddesi uyarınca yürütülen yaz okulu öğretim ücreti gelirleri,
- 2547 sayılı Kanununun Ek 27. maddesi uyarınca yürütülen Tescilli Yüksek Lisans ücreti gelirleri toplamından oluşmaktadır.

### 3. Bütçe Uygulama Sonuçları

Osmaniye Korkut Ata Üniversitesi'nin 2015 Mali Yılı Bütçe Başlangıç Ödeneği 63.631.000,00 ₺ iken, yıl içinde eklenen 10.138.456,34 ₺ ödenekle yılsonu ödenek toplamı 73.769.456,34 ₺ olmuş, bu ödenekten 69.279.301,03 ₺'si yılı içerisinde harcanmış, kalan 4.490.155,31 ₺ ödenek ise yıl sonunda iptal edilmiştir.

**Tablo 51: 2015 Yılı Ödenek Harcama ve Gelir Farkları Tablosu (₺)**

2015 MALİ YILI BÜTÇE BAŞLANGIÇ ÖDENEĞİ	YIL İÇİNDE EKLENEN ÖDENEK	YIL SONU ÖDENEK TOPLAMI	YIL SONU HARCAMA	İPTAL EDİLEN ÖDENEK
63.631.000,00	10.138.456,34	73.769.456,34	69.279.301,03	4.490.155,31

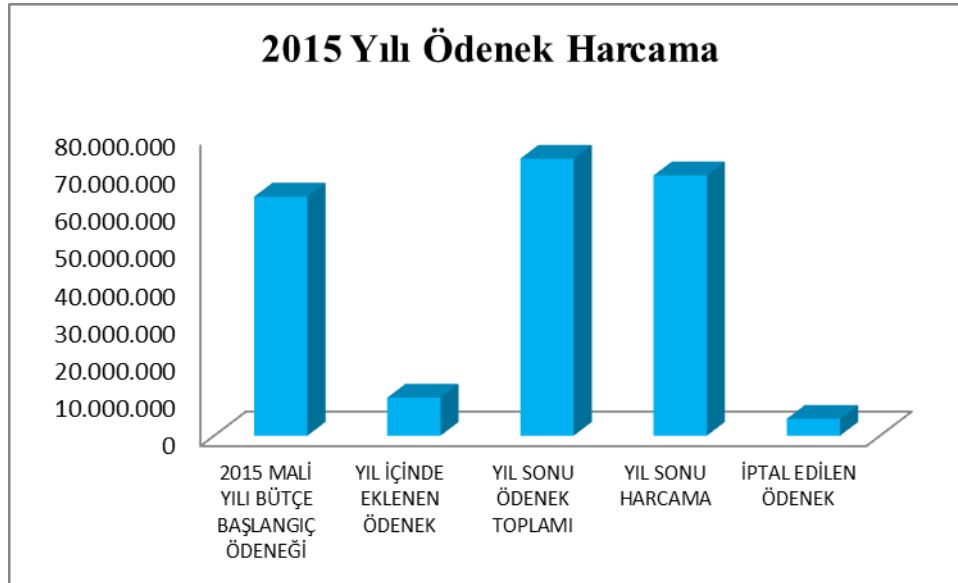

**Grafik 10: 2015 Yılı Ödenek ve Harcama Oranları**

### 3.1. Bütçe Giderleri

Osmaniye Korkut Ata Üniversitesi 2015 Yılı Bütçe Giderleri İcmali Ekonomik Sınıflandırma itibariyle Tablo 52’de gösterilmiştir.

**Tablo 52: 38.82 OKÜ Ekonomik Sınıflandırmaya Göre Bütçe Giderleri İcmali (₺)**

EKONOMİK KOD		AÇIKLAMA	TOPLAM ÖDENEK	GÖNDERİLEN ÖDENEK	BÜTÇE GİDERİ	ÖDENEK ÜSTÜ GİDER	İPTAL EDİLEN ÖDENEK	ERTESİ YILA DEVREDİLEN ÖDENEK
I	II							
01		<b>PERSONEL GİDERLERİ</b>	<b>29.699.580,93</b>	<b>29.519.041,67</b>	<b>29.519.041,67</b>	<b>0,00</b>	<b>180.539,26</b>	<b>0,00</b>
	01	MEMURLAR	29.002.004,75	28.856.370,99	28.856.370,99	0,00	145.633,76	0,00
	02	SÖZLEŞMELİ PERSONEL	80.000,00	79.032,26	79.032,26	0,00	967,74	0,00
	03	İŞÇİLER	232.376,58	232.365,68	232.365,68	0,00	10,90	0,00
	04	GEÇİCİ PERSONEL	385.199,60	351.272,74	351.272,74	0,00	33.926,86	0,00
02		<b>SOSYAL GÜVENLİK KURUMLARINA DEVLET</b>	<b>4.141.220,53</b>	<b>4.133.754,44</b>	<b>4.133.754,44</b>	<b>0,00</b>	<b>7.466,09</b>	<b>0,00</b>
	01	MEMURLAR	4.001.238,72	3.994.611,17	3.994.611,17	0,00	6.627,55	0,00
	02	SÖZLEŞMELİ PERSONEL	17.000,00	16.201,61	16.201,61	0,00	798,39	0,00
	03	İŞÇİLER	50.751,63	50.728,61	50.728,61	0,00	23,02	0,00
	04	GEÇİCİ PERSONEL	72.230,18	72.213,05	72.213,05	0,00	17,13	0,00
03		<b>MAL VE HİZMET ALIM GİDERLERİ</b>	<b>12.886.656,34</b>	<b>10.954.643,39</b>	<b>10.954.643,39</b>	<b>0,00</b>	<b>1.932.012,95</b>	<b>0,00</b>
	02	TÜKETİME YÖNELİK MAL VE MALZEME A.	5.640.007,26	4.170.708,19	4.170.708,19	0,00	1.469.299,07	0,00
	03	YOLLUKLAR	474.906,10	349.047,80	349.047,80	0,00	125.858,30	0,00
	04	GÖREV GİDERLERİ	11.000,00	9.519,97	9.519,97	0,00	1.480,03	0,00
	05	HİZMET ALIMLARI	5.236.969,24	5.021.911,34	5.021.911,34	0,00	215.057,90	0,00
	06	TEMSİL VE TANITMA GİDERLERİ	25.000,00	14.325,24	14.325,24	0,00	10.674,76	0,00
	07	MENKUL MAL, GAYRİMADDİ HAK A.	766.673,74	685.551,26	685.551,26	0,00	81.122,48	0,00
	08	GAYRİMENKUL MAL BAKIM VE ONARIM G.	732.100,00	703.579,59	703.579,59	0,00	28.520,41	0,00
05		<b>CARI TRANSFERLER</b>	<b>1.181.998,54</b>	<b>1.100.250,84</b>	<b>1.100.250,84</b>	<b>0,00</b>	<b>81.747,70</b>	<b>0,00</b>
	01	GÖREV ZARARLARI	745.998,54	737.218,15	737.218,15	0,00	8.780,39	0,00
	03	KAR AMACI GÜTMİYEN KURULUŞLARA Y.	436.000,00	363.032,69	363.032,69	0,00	72.967,31	0,00
06		<b>SERMAYE GİDERLERİ</b>	<b>25.860.000,00</b>	<b>23.571.610,69</b>	<b>23.571.610,69</b>	<b>0,00</b>	<b>2.288.389,31</b>	<b>0,00</b>
	01	MAMUL MAL ALIMLARI	1.882.000,00	1.880.633,33	1.880.633,33	0,00	1.366,67	0,00
	02	MENKUL SERMAYE ÜRETİM GİDERLERİ	100.000,00	2.950,00	2.950,00	0,00	97.050,00	0,00
	03	GAYRİ MADDİ HAK ALIMLARI	250.000,00	239.454,58	239.454,58	0,00	10.545,42	0,00
	04	GAYRİMENKUL ALIMLARI VE KAMULAŞ.	2.000.000,00	2.000.000,00	2.000.000,00	0,00	0,00	0,00
	05	GAYRİMENKUL SERMAYE ÜRETİM GİDERLERİ	19.638.000,00	17.459.719,90	17.459.719,90	0,00	2.178.280,10	0,00
	07	GAYRİMENKUL BÜYÜK ONARIM GİDERLERİ	1.990.000,00	1.988.852,88	1.988.852,88	0,00	1.147,12	0,00
		<b>GENEL TOPLAM</b>	<b>73.769.456,34</b>	<b>69.279.301,03</b>	<b>69.279.301,03</b>	<b>0,00</b>	<b>4.490.155,31</b>	<b>0,00</b>

Osmaniye Korkut Ata Üniversitesi fonksiyonel ayırıma göre 2015 mali yılı bütçe ödeneği, bütçe giderleri ve ödenek iptalleri Tablo 53’te gösterilmiştir.

**Tablo 53: 2015 Yılı Ödenekler ve Gerçekleşmeler (Fonksiyonel Dağılım ₺)**

KODU	AÇIKLAMA	TOPLAM ÖDENEK	GÖNDERİLEN ÖDENEK	BÜTÇE GİDERİ	ÖDENEK ÜSTÜ GİDER	İPTAL EDİLEN ÖDENEK	ERTESİ YILA DEVİR
01	Genel Kamu Hizmetleri	9.971.756,78	9.757.085,43	9.757.085,43	0,00	214.671,35	0,00
02	Savunma Hizmetleri	14.000,00	13.436,63	13.436,63	0,00	563,37	0,00
03	Kamu Düzeni Ve Güvenlik Hizmetleri	1.940.000,00	1.785.230,81	1.785.230,81	0,00	154.769,19	0,00
08	Dinlenme, Kültür Ve Din Hizmetleri	3.828.500,00	3.776.092,49	3.776.092,49	0,00	52.407,51	0,00
09	Eğitim Hizmetleri	58.015.199,56	53.947.455,67	53.947.455,67	0,00	4.067.743,89	0,00
	<b>GENEL TOPLAM</b>	<b>73.769.456,34</b>	<b>69.279.301,03</b>	<b>69.279.301,03</b>	<b>0,00</b>	<b>4.490.155,31</b>	<b>0,00</b>

Osmaniye Korkut Ata Üniversitesi 2015 yılı sermaye giderleri ekonomik kod dağılımları ve harcama oranları Tablo 54’te gösterilmiştir

**Tablo 54: 2015 Yılı Sermaye Giderleri Ekonomik Kod Dağılımları ve Harcama Oranları ₺**

EKO KOD	AÇIKLAMA	ÖDENEK	SERBEST	HARCAMA	HARCAMA ORANI %
06.1	Mamul Mal Alımları	1.882.000,00	1.880.633,33	1.880.633,33	99,9
06.2	Menkul Sermaye Üretim Giderleri	100.000,00	2.950,00	2.950,00	3
06.3	Gayri Maddi Hak Alımları	250.000,00	239.454,58	239.454,58	96
06.4	Gayrimenkul Alımları ve Kamulaştırması	2.000.000,00	2.000.000,00	2.000.000,00	100
06.5	Gayrimenkul Sermaye Üretim Giderleri	19.638.000,00	17.459.719,90	17.459.719,90	89
06.7	Gayrimenkul Büyük Onarım Giderleri	1.990.000,00	1.988.852,88	1.988.852,88	99,9
	<b>GENEL TOPLAM</b>	<b>25.860.000,00</b>	<b>23.571.610,69</b>	<b>23.571.610,69</b>	<b>91</b>



**Tablo 55: 2015 Yılı Bütçe Gelirleri Kesin Hesap Cetveli (₺)**

EKONOMİK KODLAR	AÇIKLAMA	BÜTÇE GELİRİ TAHMİNİ	TAHAKKUK			TAHSİLAT			2016'YA TAHAKKUK ARTIĞI	NET TAHSİLATIN TAHMİNİ ORANI (%)			
			2014'TEN TAHAKKUK ARTIĞI	YILI TAHAKKUKU	TOPLAM TAHAKKUK	TAHSİLAT	RED VE İADELER	NET TAHSİLAT					
I	II	III	IV										
03				TEŞEBBÜS VE MÜLKİYET G.	2.639.000,00	95.750,00	4.423.166,45	4.518.916,45	4.423.166,45	31.250,86	4.391.915,59	95.750,00	166,42
01				MAL VE HİZMET SATIŞ G.	2.639.000,00	0,00	4.241.588,04	4.241.588,04	4.241.588,04	31.250,86	4.210.337,18	0,00	159,54
	01			Mal Satış Gelirleri	0,00	0,00	35.600,00	35.600,00	35.600,00	0,00	35.600,00	0,00	0,00
		01		Şartname Basılı Evrak Form	0,00	0,00	35.600,00	35.600,00	35.600,00	0,00	35.600,00	0,00	0,00
		02		Hizmet Gelirleri	2.639.000,00	0,00	4.205.988,04	4.205.988,04	4.205.988,04	31.250,86	4.174.737,18	0,00	158,19
	03			Avukatlık Vekâlet Ücreti Gelir	0,00	0,00	100,00	100,00	100,00	0,00	100,00	0,00	0,00
	29			Örgün ve Yaygın Öğretimden	120.000,00	0,00	118.496,12	118.496,12	118.496,12	10.650,92	107.845,20	0,00	89,87
	31			İkinci Öğretimden Elde Edilen	1.600.000,00	0,00	3.218.727,08	3.218.727,08	3.218.727,08	18.868,94	3.199.858,14	0,00	199,99
	33			Tezsiz Yüksek Lisans Gelirleri	300.000,00	0,00	145.205,00	145.205,00	145.205,00	332,50	144.872,50	0,00	48,29
	34			Tezli Yüksek Lisans Gelirleri	15.000,00	0,00	4.219,50	4.219,50	4.219,50	1.398,50	2.821,00	0,00	18,81
	36			Sosyal Tesis İşletme Gelirleri	50.000,00	0,00	51.592,00	51.592,00	51.592,00	0,00	51.592,00	0,00	103,18
	38			Yurt Yatak Ücreti Gelirleri	0,00	0,00	27.461,50	27.461,50	27.461,50	0,00	27.461,50	0,00	0,00
	99			Diğer hizmet gelirleri	554.000,00	0,00	640.186,84	640.186,84	640.186,84	0,00	640.186,84	0,00	115,56
05				KURUMLAR KARLARI	0,00	0,00	54.467,84	54.467,84	54.467,84	0,00	54.467,84	0,00	0,00
	01			Döner Sermayeler	0,00	0,00	54.467,84	54.467,84	54.467,84	0,00	54.467,84	0,00	0,00
		01		Döner Sermayelerin Aylık Ga	0,00	0,00	54.467,84	54.467,84	54.467,84	0,00	54.467,84	0,00	0,00
06				KİRA GELİRLERİ	0,00	95.750,00	127.110,57	222.860,57	127.110,57	0,00	127.110,57	95.750,00	0,00
	01			Taşınmaz Kiraları	0,00	95.750,00	127.110,57	222.860,57	127.110,57	0,00	127.110,57	95.750,00	0,00
		99		Diğer Taşınmaz Kira Gelirleri	0,00	95.750,00	127.110,57	222.860,57	127.110,57	0,00	127.110,57	95.750,00	0,00
04				ALINAN BAĞIŞ VE YARDIM	60.119.000,00	13.601.872,49	66.286.070,26	79.887.942,75	60.620.942,75	0,00	60.620.942,75	19.267.000,00	100,83
	02			MERKEZİ YÖNETİM BÜTÇE	60.119.000,00	13.601.872,49	66.157.000,00	79.758.872,49	60.491.872,49	0,00	60.491.872,49	19.267.000,00	100,62
	01			Cari	35.609.000,00	6.201.872,49	41.647.000,00	47.848.872,49	42.901.872,49	0,00	42.901.872,49	4.947.000,00	120,48
		01		Hazine yardımı	35.609.000,00	6.201.872,49	41.647.000,00	47.848.872,49	42.901.872,49	0,00	42.901.872,49	4.947.000,00	120,48
		02		Sermaye	24.510.000,00	7.400.000,00	24.510.000,00	31.910.000,00	17.590.000,00	0,00	17.590.000,00	14.320.000,00	71,77
		01		Hazine yardımı	24.510.000,00	7.400.000,00	24.510.000,00	31.910.000,00	17.590.000,00	0,00	17.590.000,00	14.320.000,00	71,77
	03			DIĞER İDARELERDEN ALIN	0,00	0,00	5.682,00	5.682,00	5.682,00	0,00	5.682,00	0,00	0,00
		01		Cari	0,00	0,00	5.682,00	5.682,00	5.682,00	0,00	5.682,00	0,00	0,00
		03		Diğerlerinden Alınan Bağış v	0,00	0,00	5.682,00	5.682,00	5.682,00	0,00	5.682,00	0,00	0,00
	05			PROJE YARDIMLARI	0,00	0,00	123.388,26	123.388,26	123.388,26	0,00	123.388,26	0,00	0,00
		01		Cari	0,00	0,00	123.388,26	123.388,26	123.388,26	0,00	123.388,26	0,00	0,00
		10		YÖK Öğretim Üyesi Yetiştirme	0,00	0,00	123.388,26	123.388,26	123.388,26	0,00	123.388,26	0,00	0,00
05				DIĞER GELİRLER	873.000,00	61.254,05	2.159.335,47	2.220.589,52	2.122.151,22	736,46	2.121.414,76	98.438,30	243,00
	01			FAİZ GELİRLERİ	0,00	97,33	635.641,41	635.738,74	633.051,55	25,24	633.026,31	2.687,19	0,00
		09		Diğer Faizler	0,00	97,33	635.641,41	635.738,74	633.051,55	25,24	633.026,31	2.687,19	0,00
		01		Kişilerden Alacaklar Faizleri	0,00	97,33	3.557,65	3.654,98	967,79	25,24	942,55	2.687,19	0,00
		03		Mevduat Faizleri	0,00	0,00	632.078,46	632.078,46	632.078,46	0,00	632.078,46	0,00	0,00
		99		Diğer Faizler	0,00	0,00	5,30	5,30	5,30	0,00	5,30	0,00	0,00
	05			DIĞER GELİRLER	873.000,00	61.254,05	2.159.335,47	2.220.589,52	2.122.151,22	736,46	2.121.414,76	98.438,30	243,00
	02			KIŞI VE KURUMLARDAN AL	0,00	0,00	15.005,00	15.005,00	15.005,00	0,00	15.005,00	0,00	0,00
		06		Özel Bütçeli İdarelere Ait Pa	0,00	0,00	15.005,00	15.005,00	15.005,00	0,00	15.005,00	0,00	0,00
		99		Özel Bütçeli İdarelere Ait Diğ	0,00	0,00	15.005,00	15.005,00	15.005,00	0,00	15.005,00	0,00	0,00
	03			PARA CEZALARI	0,00	0,00	71.163,95	71.163,95	71.163,95	0,00	71.163,95	0,00	0,00
		02		İdari Para Cezaları	0,00	0,00	71.050,95	71.050,95	71.050,95	0,00	71.050,95	0,00	0,00
		99		Diğer İdari Para Cezaları	0,00	0,00	71.050,95	71.050,95	71.050,95	0,00	71.050,95	0,00	0,00
		09		Diğer Para Cezaları	0,00	0,00	113,00	113,00	113,00	0,00	113,00	0,00	0,00
		99		Yukarıda Tanımlanmayan Diğ	0,00	0,00	113,00	113,00	113,00	0,00	113,00	0,00	0,00
	09			DIĞER ÇEŞİTLİ GELİRLER	873.000,00	61.156,72	1.437.525,11	1.498.681,83	1.402.930,72	711,22	1.402.219,50	95.751,11	160,62
		01		Diğer Çeşitli Gelirler	873.000,00	61.156,72	1.437.525,11	1.498.681,83	1.402.930,72	711,22	1.402.219,50	95.751,11	160,62
		06		Kişilerden Alacaklar	0,00	61.156,72	153.522,81	214.679,53	118.928,42	711,22	118.217,20	95.751,11	0,00
		19		Öğrenci Katkı Payı Telifi Gel	873.000,00	0,00	1.124.210,00	1.124.210,00	1.124.210,00	0,00	1.124.210,00	0,00	128,78
		99		Yukarıda Tanımlanmayan Diğ	0,00	0,00	159.792,30	159.792,30	159.792,30	0,00	159.792,30	0,00	0,00
06				SERMAYE GELİRLERİ	0,00	0,00	350,00	350,00	350,00	0,00	350,00	0,00	0,00
	02			TAŞINIR SATIŞ GELİRLERİ	0,00	0,00	350,00	350,00	350,00	0,00	350,00	0,00	0,00
		01		Taşınır Satış Gelirleri	0,00	0,00	350,00	350,00	350,00	0,00	350,00	0,00	0,00
		01		Taşınır Satış Gelirleri	0,00	0,00	350,00	350,00	350,00	0,00	350,00	0,00	0,00
				GENEL TOPLAM	63.631.000,00	13.758.876,54	72.868.922,18	86.627.798,72	67.166.610,42	31.987,32	67.134.623,10	19.461.188,30	105,51

**Tablo 56: Karşılaştırmalı Bütçe Giderleri Kesin Hesap Cetveli (BİN ₺)**

EKONOMİK KODU		AÇIKLAMA	2013 YILI				2014 YILI				2015 YILI			
			BÜTÇE BAŞLANGIÇ ÖDENEĞİ	TOPLAM ÖDENEK	BÜTÇE GİDERLERİ	GİDERİN TOPLAM ÖDENEĞE ORANI	BÜTÇE BAŞLANGIÇ ÖDENEĞİ	TOPLAM ÖDENEK	BÜTÇE GİDERLERİ	GİDERİN TOPLAM ÖDENEĞE ORANI	BÜTÇE BAŞLANGIÇ ÖDENEĞİ	TOPLAM ÖDENEK	BÜTÇE GİDERLERİ	GİDERİN TOPLAM ÖDENEĞE ORANI
I	II													
01		Personel Giderleri	17.300	19.525	18.975	97	21.106	23.024	22.985	100	24.188	29.700	29.519	99
	1	Memurlar	16.734	18.978	18.519	98	20.550	22.489	22.467	100	23.538	29.002	28.856	99
	2	Sözleşmeli Personel	89	89	42	47	45				80	79	99	
	3	İşçiler	197	178	170	95	184	208	207	100	253	232	232	100
	4	Geçici Personel	280	280	245	88	327	327	311	95	397	385	351	91
02		Sosyal Güvenlik Kurumlarına Devlet Prim Giderleri	2.646	2.896	2.837	98	3.285	3.558	3.539	99	3.769	4.141	4.134	100
	1	Memurlar	2.543	2.791	2.756	99	3.174	3.449	3.435	100	3.645	4.001	3.995	100
	2	Sözleşmeli Personel	18	18	8	45	9				17	16	95	
	3	İşçiler	40	42	36	86	39	46	46	99	50	51	51	100
	4	Geçici Personel	45	45	37	82	63	63	58	91	74	72	72	100
03		Mal Ve Hizmet Alım Giderleri	8.222	10.503	9.076	86	8.468	10.709	9.494	89	9.829	12.887	10.955	85
	2	Tüketime Yönelik Mal Ve Malzeme Alım Giderleri	3.369	4.194	3.608	86	3.374	4.186	3.455	83	4.297	5.640	4.171	74
	3	Yolluklar	405	634	400	63	417	608	408	67	392	475	349	73
	4	Görev Giderleri	3	8	4	51	3	6	4	77	4	11	10	87
	5	Hizmet Alımları	4.029	4.271	3.929	92	4.234	4.439	4.350	98	4.701	5.237	5.022	96
	6	Temsil Ve Tanıtma Giderleri	20	30	24	81	25	29	28	97	25	25	14	57
	7	Menkul Mal, Gayrimaddi Hak Alım Giderleri	301	776	582	75	325	888	718	81	303	767	686	89
	8	Gayrimenkul Mal Bakım Ve Onarım Giderleri	95	591	529	90	90	553	531	96	107	732	704	96
05		Carı Transferler	1.193	1.193	851	71	1.263	1.323	1.229	93	1.335	1.182	1.100	93
	1	Görev Zararları	800	800	557	70	848	908	907	100	899	746	737	99
	3	Kar Amacı Gütmeyen Kuruluş Giderleri	393	393	294	75	415	415	322	78	436	436	363	83
06		Sermaye Giderleri	20.500	25.455	25.337	100	25.250	26.065	25.995	100	24.510	25.860	23.572	91
	1	Mamul Mal Alımları	2.020	2.020	2.011	100	3.050	3.142	3.127	100	1.868	1.882	1.881	100
	2	Menkul Sermaye Üretim Giderleri	200	200	128	64	200	200	183	91	100	100	3	3
	3	Gayri Maddi Hak Alımları	200	200	194	97	250	158	158	100	250	250	239	96
	4	Gayrimenkul Alımları Ve Kamu	2	2			2	2			2.000	2.000	2.000	100
	5	Gayrimenkul Sermaye Üretim	17.798	21.558	21.533	100	21.298	21.288	21.284	100	19.502	19.638	17.460	89
	7	Gayrimenkul Büyük Onarım Giderleri	280	1.475	1.470	100	450	1.275	1.243	97	790	1.990	1.989	100
		<b>GENEL TOPLAM</b>	<b>49.861</b>	<b>59.572</b>	<b>57.076</b>	<b>96</b>	<b>59.372</b>	<b>64.679</b>	<b>63.242</b>	<b>98</b>	<b>63.631</b>	<b>73.769</b>	<b>69.279</b>	<b>94</b>

### 3.2. Temel Mali Tablolara İlişkin Açıklamalar

#### Bütçe hedef ve gerçekleştirmeleri ile meydana gelen sapmaların nedenleri;

2015 yılı bütçesinde Üniversitemize tahsis edilen, Personel Giderleri Ödenekleri % 99, Sosyal Güvenlik Kurumu Giderleri Ödenekleri %100, Mal ve Hizmet Alımı Giderleri Ödenekleri % 85, Cari Transferler % 93 ve Sermaye Giderleri Ödeneklerinin % 91'i kullanılmıştır.

Osmaniye Korkut Ata Üniversitesi 2015 yılı içinde yatırım programında yer alan;

2015 yılı Yatırım Projelerinin Dağılımı; Eğitim-Yükseköğretim ve Spor, DKH-Sosyal sektörü olmak üzere 2 sektör altında toplanmıştır. 2015 yılı yatırım için tahsis edilen ödeneklerin % 91'i kullanılmıştır.

Osmaniye Korkut Ata Üniversitesi'nin 2015 Yılı Yatırım Programında yer alan;

- ✚ 2015 yılında kamulaştırılması planlanan alanların birden fazla mirascısı olması nedeniyle kamulaştırma çalışmaları kısmen yapılmış, diğer alanlar için kamulaştırma kararı alınarak mahkeme süreci başlatılmıştır.
- ✚ Çeşitli Ünitelerin Etüt Projesi işimizde; Kadirli Uygulamalı Bilimler Binası Projesi ve ihale dökümanı hazırlanması işi yaptırılmıştır.
- ✚ Kampus Altyapısı Projesi işimizde; 2015 yılı içinde Merkez Yerleşkemize “Doğalgaz Alımı ve Abonelik İşlemleri İşi” yapılmıştır. Altyapı projelendirme çalışmaları devam etmektedir.
- ✚ Merkezi Derslik ve Birimler Projesi işimizde, 14.750 m<sup>2</sup> kapalı alana sahip Öğrenci Yaşam Merkezi İnşaatı tamamlanmıştır. İİBF Binası İnşaatı işi devam etmekte olup, 2015 yılı içinde temeli atılan; Enstitüler Binası, Sosyal Tesis-Kreş Binası ve Kadirli Uygulamalı Bilimler Binası inşaatları devam etmektedir.
- ✚ Açık ve Kapalı Spor Tesisleri Projesi işimizde; Kapalı Yüzme Havuzu İnşaatı tamamlanmıştır.
- ✚ Merkezi Araştırma Laboratuvarı Projesi işimizde; 2010 yılı sonunda yapımına başlanan ve tamamlanan OKÜ Merkezi Araştırma Laboratuvarının eksikleri ile donanım ve cihazlarının alımları devam etmektedir.
- ✚ Muhtelif İşler Projesi işimizde;

Yapı İşleri Daire Başkanlığı tarafından, çeşitli mal alımı, idari binanın, laboratuvarın ve derslik bloklarının onarımı ve bakımı yapıldı. Kampus içindeki bazı binaların çatı onarımları ve izolasyonları ile dış cephe kaplamaları, bina içi boya-badana vb. işleri yapıldı.

İdari ve Mali İşler Daire Başkanlığı tarafından, Rektörlük Birimleri ile Akademik birimlerinin ihtiyacı olan büro mobilyası, makine teçhizat, laboratuvar malzemesi, bilgisayar kasası gibi çeşitli ihtiyaçlar karşılanmıştır.

Bilgi İşlem Daire Başkanlığı tarafından, aşağıda dökümü gösterilen yazılım programları, lisans alımları ve bilgi ve iletişim için gerekli malzemeler alınmıştır.

Lisans Alımı (VEAM BACKUP - VEAM ONE FOR)	2 Adet	12.980,00
EBYS Çevrimdışı Hatırlatma Modülü	1 Adet	6000,00
Personel Özlük İşleri Yönetimi Web Tabanlı Versiyon Güncelleme Alımı	1 Adet	18.880,00
PC Alımı DMO	4 Adet	4.335,04
EBYS İçin Yedekleme Ünitesi Alımı (6x6 TB) + (6x4 TB)	2 Adet	19.470,00
EBYS İçin HP 3Par 7200 Data Storage İçin 1,2 TB 10K SAS Disk Alımı	6 Adet	19.470,00
HP 7000 Şase İçin 8GB San Switch Alımı	1 Adet	16.520,00
Dizüstü Bilgisayar 1 Adet İ5 ve 2 Adet İ7	3 Adet	6.836,92
PC Alımı DMO	4 Adet	5.228,16
Mini PC Alımı	1 Adet	999,46
Network Alt Yapı + PC + Monitör + Dizüstü Bilgisayar	6 Adet	108.650,29
<b>TOPLAM</b>	-	437.674,45

Kütüphane ve Dökümantasyon Daire Başkanlığı tarafından, Fen Bilimleri ve Sosyal Bilimler (Türkçe + Yabancı Dil) alanında 8.039 adet kitap alımı yapılmıştır. Ayrıca 3 adet veri tabanı aboneliği gerçekleştirilmiştir

**Tablo 57: 2015 Yılı Performans Sonuçlarının Değerlendirilmesi**

FAALİYETLER	GERÇEKLEŞEN HEDEFLER
Elektronik Dergi Koleksiyonu	Abonelik sayısı 16.526 yükselmiştir (TUBİTAK-EKUAL)
Kitap Koleksiyonu	8.039 adet kitap satın alınmış, koleksiyona eklenmiştir
E-kitap Koleksiyonunun Geliştirilmesi	11.779 adet elektronik kitap koleksiyona eklenmiştir
Kataloglama	9.310 adet kitap kataloglanmıştır

**Tablo 58: 2016 Yılı Yatırımlarıyla Hedeflenen Kapasite Artışı**

FAALİYETLER	HEDEFLER
Elektronik Dergi Koleksiyonu	Abonelik sayısını 20.000'e yükseltmek
Kitap Koleksiyonu	Kitap koleksiyonu için 6.000 adet kitap satın almak
E-kitap Koleksiyonunun Geliştirilmesi	100.000 adet elektronik kitabı koleksiyona eklemek
Kataloglama	8.000 adet kataloglama yapmak

Yatırım karakterli altyapı geliştirme projelerimizin, ülkemiz yatırım politikaları ve Kalkınma Bakanlığı plan ve programlarına uygun olarak bitirilmesi hedeflenmektedir.

### **2015 Yılı Yatırım Uygulamaları**

#### **Genel Yatırım Uygulama Durumu**

Yatırım karakterli altyapı geliştirme projelerimizin, ülkemiz yatırım politikaları ve Kalkınma Bakanlığı plan ve programlarına uygun olarak bitirilmesi hedeflenmektedir.

Bu çerçevede, bütçe uygulamaları, şimdiye kadar olduğu gibi bundan sonraki dönemde de kamu harcamalarında mali disiplin ilkeleri ve belirlenen bütçe hedefleri esas alınarak, Üniversitemizin bütçe ödeneklerinin, ayrıntılı harcama programı çerçevesinde azami tasarruf anlayışı ile kullanımına özen gösterilmiştir.

Akademik ve İdari hizmetlerin istenilen düzeyde ve kalitede sunulabilmesi amacıyla, tahsis edilen kaynakların bütçe ve gider mevzuatına uygun olarak etkili, ekonomik ve verimli bir şekilde kullanılmasına devam edilecektir.

Verilen ödeneklerle, 2015 yılı içinde tamamlanamayan projelerin 2016 yılında bitirilmesi beklenmektedir. Ayrıca devam eden projelerin süresinde bitirilmesi için ihtiyaç duyulan ek ödenek gibi mali desteklerin sağlanması amacıyla ilgili kuruluşların nezdinde zamanında girişimlerde bulunulacaktır.

#### **4. Mali Denetim Sonuçları**

Osmaniye Korkut Ata Üniversitesi 2015 yılı harcamaları Sayıştay Başkanlığı tarafından dış denetim yapılmış olup, rapor sonuçlarının 2016 yılı içerisinde gelmesi beklenmektedir. 2015 yılına ait Yatırım Değerlendirme Raporu hazırlanarak; YÖK, Sayıştay Başkanlığı ve Maliye Bakanlığının görüş ve önerilerine sunulmuştur. Osmaniye Korkut Ata Üniversitesi 2015 Mali Yılı Kesin Hesap Kanun Tasarısı yasalaşmak üzere Maliye Bakanlığına ve Sayıştay Başkanlığına sunulmuştur.

Osmaniye Korkut Ata Üniversitesi'ne mevzuatla verilen yetki ve yüklenen sorumluluklar çerçevesinde yapılan harcamalar ile yürütülen idari işlemlerin amacına uygun yürütülüp yürütülmediği açıklık, saydamlık, doğruluk ve hesap verilebilirlik ilkeleri gereği kamuoyu ve üst kurumların denetimine sunulmuştur.



## B. Performans Bilgileri

### 1. Faaliyet ve Proje Bilgileri

#### 1.1. Faaliyet Bilgileri

##### 1.1.1. Ulusal ve Uluslararası Bilimsel Toplantı Sayısı

Osmaniye Korkut Ata Üniversitesi'nde 2015 yılında düzenlenen diğer kuruluş ve diğer üniversiteler tarafından düzenlenen toplantı sayıları Tablo 59'da verilmiştir.

**Tablo 59: 2015 Yılı Üniversite Etkinliklerine İlişkin Tablo**

FAALİYET TÜRÜ	DÜZENLENEN TOPLANTI SAYISI		
	Ulusal	Uluslararası	TOPLAM
Sempozyum ve Kongre	3	-	3
Konferans	18	-	18
Panel	4	-	4
Seminer	6	-	6
Açık Oturum	-	-	-
Söyleşi	11	-	11
Tiyatro	1	-	1
Konser	9	-	9
Sergi	3	-	3
Teknik Gezi	10	-	10
Eğitim Semineri	9	-	9
<b>TOPLAM</b>	<b>74</b>		<b>74</b>



**Resim 19: OKÜ Tiyatro Gösterisi**

Osmaniye Korkut Ata Üniversitesi'nde 2015 yılında düzenlenen etkinlikler listesi Tablo 60'ta verilmiştir.

**Tablo 60: OKÜ 2015 Etkinlik Tablosu**

Tarih	OKÜ 2015 Etkinlik Kronolojisi
09.01.2015	Çalışan Gazeteciler Günü Kahvaltı Programı
11.01.2015	Stratejik Düşünce Kulübü Doğu Türkistan Eylemi
13.01.2015	Uygulamalı Kültür Mantarı Yetiştiriciliği Kursları
23.01.2015	Gençler Oryantiring İl Müsabakası
19.02.2015	Özgecan Eylemi
20.02.2015	Menü Planlama Kalori Hesaplama Eğitimi
20.02.2015	Etkili İletişim - Protokol Semineri
26.02.2015	Knovel Veri Tabanı Eğitimi
27.02.2015	Halet Çambel'i Anma Programı
02.03.2015	Coğrafi Bilgi Sistemleri Konulu Program
02.03.2015	Karatepe Gezisi
03.03.2015	Erasmus Deneyim Paylaşım Toplantısı
05.03.2015	Şiirli Muhabbete Yoğun İlgi
05.03.2015	OKÜ Öğrenci Konseyi Yürüyüş
06.03.2015	YADYO İngilizce Semineri
09.03.2015	OKÜ Uygulamalı Kültür Mantar Yetiştiriciliği Kursu Seritifika Töreni
09.03.2015	Dünya Kadınlar Günü Etkinliği
10.03.2015	OKÜ Kulüpler Dünya Kadınlar Günü Etkinliği
11.03.2015	ARAF Konseri
12.03.2015	Üniversite Sanayi İşbirliği Toplantısı
13.03.2015	Gelişen Gençlik Kulübü M. Akif Sergisi
13.03.2015	Genç Fikirler Kulübü Proje Koçluğu Eğitimi
17.03.2015	Nevruz Etkinliği
18.03.2015	Ecdat Menüsü
20.03.2015	Bir Hürriyet Türküsü Çanakkale Destanı
20.03.2015	OKÜ Gök Bilimleri ve Astroloji Kulübü Güneş Tutulması
20.03.2015	Yenilenebilir Enerji Kulübü Akkuyu Bilgilendirme Toplantısı
24.03.2015	Erasmus Öğrenci Topluluğu Etkinliği
25.03.2015	İİBF Günleri Dış Ticarete Kariyer Fırsatları
26.03.2015	Mülakata Nasıl Davet Edilirim?
26.03.2015	OKÜSEM Elektromanyetik Kirlilik Semineri
26.03.2015	OKÜ Kültürel Gelişim Kulübü Ebru Sergisi
27.03.2015	Stratejik Düşünce Kulübü "Okumak Şahit Olmaktır"
30.03.2015	Yüksek Sadakat Konseri
08.04.2015	Osmaniye'nin Depremselliği

Tarih	OKÜ 2015 Etkinlik Kronolojisi
14.04.2015	Gedik Kaynak Tanıtım Tır Etkinliği
15.04.2015	Sosyal Medyaya Psikolojik Bakış
15.04.2015	Kutlu Doğum Haftası
15.04.2015	İnternet Bağımlılık mı Verimlilik mi?
17.04.2015	Stratejik Düşünce Kulübü Kutlu Doğum Haftası Konferansı
21.04.2015	İŞKUR İşbaşı Eğitim Programı
21.04.2015	Oğuz Saygın Konferansı
21.04.2015	Kariyer Akademide Söyleşi
27.04.2015	TESNAT 2015
28.04.2015	Bela Bartok Konseri
28.04.2015	OMYO Çocuk Gelişimi Programı Etkinliği
28.04.2015	Yenilenebilir Enerji Kulübü Enerji Günü
30.04.2015	ARGE Proje Pazarı Yarışması
08.05.2015	Sualtıdan Türkiye
15.05.2015	Kültürümüzde Korkut Ata
15.05.2015	Liselerarası Proje Yarışması
20.05.2015	Sinema Kulübü Film Gösterimi
20.05.2015	Müzeler Günü Programı
21.05.2015	Bireyden Topluma Birlikte Yaşama Projesi Tanıtımı
21.05.2015	Arkeoloji Semineri
27.05.2015	OKÜ İnşaat Mühendisleri Geleneksel Gecesi
27.05.2015	Düldül Dağı Tırmanışı
06.06.2015	Geleneksel Piknik
11.06.2015	Çevre Günü Etkinliği
15.06.2015	Mezuniyet Töreni
16.06.2015	Din Eğitiminde İyi Örnekler Sempozyumu
17.06.2015	Rektörlük Tenis Kupası
30.06.2015	Protokol İftar Yemeği
01.07.2015	OKÜ Geleneksel İftar Programı
13.07.2015	Prof. Dr. Orhan Büyükalaca TRT Çukurova Radyosuna Konuk Oldu
20.07.2015	OKÜ'de Bayramlaşma
08.08.2015	College of Nyíregyháza Öğretim Üyeleri Üniversitemizi Ziyaret Etti ( Tanıtım )
28.09.2015	OKÜ Bayramlaşma Töreni
29.09.2015	OKÜ, Avrupa Yükseköğrenim Konferans ve Fuarına Katıldı
05.10.2015	Uluslararası 18. Çukurova Âşıklar Bayramı 'Karacaoğlan Buluşması' OKÜ'de Yapıldı
07.10.2015	OKÜ 2015-2016 Akademik Yılı Açılışı Törenle Yapıldı
10.10.2015	OKÜ'de Camiler ve Din Görevlileri Haftası Dolayısıyla Program Düzenlendi
20.10.2015	OKÜ Öğrenci Konseyi Aşure Dağıttı

Tarih	OKÜ 2015 Etkinlik Kronolojisi
21.10.2015	Dünya İstatistik Günü Programı
22.10.2015	Siyaset Bilimi ve Kamu Yönetimi Bölümü Öğrencilerinden İlk Etkinlik
23.10.2015	OKÜ ve Çukurova Üniversitesi'nin Düzenlediği Türkiye Yemeklik Mantar Kongresi
04.11.2015	Akademik Teşvik Töreni
06.10.2015	TBMM Model Parlamento Semineri Gerçekleştirildi
06.10.2015	Basın Mensupları ile Futbol Karşılaşması
09.10.2015	Fen Lisesi 12. Sınıf Öğrencileri Üniversitemizde
10.11.2015	Öngörülerıyla Atatürk
12.11.2015	ENERMER Tanıtım Faaliyetleri
13.11.2015	Turnitin ve SciFinder Veri Tabanları Eğitim Semineri
13.11.2016	3. İnsan Kaynakları ve Kariyer Günleri
17.11.2015	İnşaat Mühendisliği ve Şehirleşme
22.10.2015	Öğrenme Şenliklerine Üniversitemiz de katıldı
23.10.2015	(ANKOS) Derneği Kütüphane Yöneticileri Bölge Toplantısı
27.10.2015	Doğa Koleji Öğrencileri Üniversitemizde
27.10.2015	Öğrenci Konseyi, Kişisel Gelişim Zirvesi
07.12.2015	Educatürk Gaziantep Üniversite Tanıtım Fuarı
14.12.2015	2015 Yılı Arkeolojik Kazı ve Araştırmalar Çalıştayı
18.12.2015	Osmaniye Kent ve Bölge Bütününde Tematik Kültür Rotaları
21.12.2015	Abdurrahman Keskiner Güzel Sanatlar Lisesi Öğrencileri Üniversitemizi Gezdi
23.12.2015	İlim İrfan ve Tasavvuf Kulübü Etkinlikleri
23.12.2015	Genç Fikirler Kulübü Proje Koçluğu Eğitimi
23.12.2015	Şehir-İnsan Medeniyet Köprüsü
28.12.2015	DOĞAKA Kalkınma Kurulu Osmaniye İli Temsilcileri Toplantısı
28.12.2015	Dış İlişkiler Birimi Erasmus, Mevlana ve Farabi Oryantasyon Programı Düzenledi
29.12.2015	Avrupa Birliği Projeleri Bilgilendirme Toplantısı Üniversitemizde Yapıldı
30.12.2015	Şeb-i Arus Özel Programı
30.12.2015	Tarihçi Yazar Mustafa Armağan OKÜ'de Yavuz Sultan Selim'i Anlattı

### 1.1.2. Öğrenci ve Personele Sunulan Barınma, Yemek ve Sağlık Hizmetleri

Osmaniye Korkut Ata Üniversitesi tarafından 2015 yılında öğrenciye ve personele sunulan barınma, yemek ve sağlık hizmetleri Tablo 61’de verilmiştir.

**Tablo 61: Öğrenciye ve Personele Sunulan Barınma, Yemek ve Sağlık Hizmetleri**

	Barınma Hizmetleri		Yemek Hizmetleri	Sağlık Hizmetleri	
	Barınma Hizmetinden Yararlanan Kişi Sayısı	Ortalama Barınma Hizmeti Süresi (Gün)	Yemek Hizmetinden Yararlanan Sayısı	Mediko Sağlık Hizmetinden Yararlanan Sayısı	Medikodan 2. Basamak Sevk Edilenlerin Sayısı
Öğrenci			64.945		
Personel			21.249		
<b>TOPLAM</b>			<b>86.194</b>		

### 1.1.3. Sporcu Bilgileri

Osmaniye Korkut Ata Üniversitesi’nin 2015 yılı sporcu bilgileri Tablo 62’de verilmiştir. Spor dalları: Salon Futbolu, Bayan Voleybol, Erkek Voleybol, Basketbol, Masa Tenisi, Tenis, Futbol, Kick Boks ve Muay Thai olmak üzere 9 dalda spor müsabakasına katılım olmuştur.

**Tablo 62: Sporcu Bilgileri**

	Katılınan Spor Dalı Sayısı	Müsabakalara Katılan Kişi Sayısı	Kazanılan Madalya Sayısı	Milli Sporcu Sayısı
Öğrenci	9	76	4	-
Personel	9	11	-	-
<b>TOPLAM</b>	<b>18</b>	<b>87</b>	<b>4</b>	<b>-</b>



**Resim 20: Öğrenci Kafeteryası**

## 1.2. Yayınlarla İlgili Faaliyet Bilgileri

Osmaniye Korkut Ata Üniversitesi'nin 2015 yılında indekslere giren hakemli dergilerde yapılan yayın sayıları Tablo 63'te verilmiştir.

**Tablo 63: İndeksle Giren Hakemli Dergilerde Yapılan Yayınlar**

YAYIN TÜRÜ	SAYISI
Uluslararası Makale	74
Ulusal Makale	23
Uluslararası Bildiri	33
Ulusal Bildiri	45
Kitap	6

## 1.3. Proje Bilgileri

Osmaniye Korkut Ata Üniversitesi'nin 2015 yılı bilimsel araştırma proje sayıları ve ödenek bilgileri Tablo 64'te verilmiştir.

**Tablo 64: Bilimsel Araştırma Proje Sayısı**

PROJELER	ÖNCEKİ YILDAN DEVREDEN PROJELER	YIL İÇİNDE EKLENEN PROJELER	TOPLAM	YIL İÇİNDE TAMAMLANAN	TOPLAM ÖDENEK
AB	1	1	2	DEVAM EDİYOR	84.400 AVRO
BAP	56	-	56	5	1.674.405,89 ₺
DPT	1	-	1	DEVAM EDİYOR	
TÜBİTAK	6	-	6	2	1.138.186,00 ₺
SANTEZ					
DİĞER (DOĞAKA VE SODES)		2	2	DEVAM EDİYOR	



Osmaniye Korkut Ata Üniversitesi tarafından 2015 yılında farklı ülkelerdeki üniversitelerle yapılan ikili anlaşmalar Tablo 65’te verilmiştir.

**Tablo 65: Üniversiteler Arası Yapılan İkili Anlaşmalar**

ÜLKE ADI	ANLAŞMANIN İÇERİĞİ	ANLAŞMA SAYISI
ALMANYA	Erasmus	1
BELÇİKA	Erasmus	4
BULGARİSTAN	Erasmus	5
ÇEK CUMHURİYETİ	Erasmus	5
DANİMARKA	Erasmus	2
FRANSA	Erasmus	5
İSPANYA	Erasmus	10
İTALYA	Erasmus	10
LETONYA	Erasmus	2
LİTVANYA	Erasmus	2
MACARİSTAN	Erasmus	4
POLONYA	Erasmus	25
PORTEKİZ	Erasmus	20
ROMANYA	Erasmus	8
SLOVAKYA	Erasmus	1
SLOVENYA	Erasmus	2
YUNANİSTAN	Erasmus	3
HIRVATİSTAN	Erasmus	5
MAKEDONYA	Erasmus	3
İNGİLTERE	Erasmus	1
<b>TOPLAM</b>		<b>118</b>
AZERBAYCAN	Mevlana	3
ENDONEZYA	Mevlana	1
KAZAKİSTAN	Mevlana	1
KIRGIZİSTAN	Mevlana	1
MAKEDONYA	Mevlana	1
HİNDİSTAN	Mevlana	1
FAS	Mevlana	1
BOSNA HERSEK	Mevlana	1
SUDAN	Mevlana	1
<b>TOPLAM</b>		<b>11</b>
ÇİN	İş Birliği Protokolleri	1
<b>TOPLAM</b>		<b>1</b>

## 2. Performans Sonuçları ve Sonuçların Değerlendirilmesi

Bu bölümde, Osmaniye Korkut Ata Üniversitesi'nin 2013-2017 yıllarını kapsayan Stratejik Planında değer modelini oluşturan, stratejik alanlarındaki amaçlar doğrultusunda 2015 yılı Performans Programında gerçekleştirilmesi planlanan hedefler, faaliyetler ile bunlara ilişkin performans göstergelerinin gerçekleştirme düzeylerine ilişkin değerlendirmeler yer almaktadır.

Performans Hedefi 1		2017 yılına kadar yerleşke planına uygun fiziki yapılanmanın sağlanması			
Performans Göstergeleri		Ölçü Birimi	2015 Tahmin	2015 Gerçekleşme	Gerçekleşme Durumu
1.1	2017 yılı sonuna kadar 150 dekar alanı kamulaştırma	Dekar (Birikimli)	35 (2015 Yılı Tahmini)	18	Kısmen Başarılı
1.2	Mühendislik Fakültesi İnşaatını 2013 yılı sonuna kadar % 100 oranında tamamlama	Yüzde (Birikimli)	✓	✓	Tamamlanmıştır
1.3	İİBF İnşaatını 2015 yılı sonuna kadar % 100 oranında tamamlama	Yüzde	100	95	Başarılı
1.4	Kütüphane inşaatını 2015 yılı sonuna kadar %100 oranında tamamlama	Yüzde	100	100	Başarılı
1.4.a	Enstitüler Binası İnşaatını 2017 yılı sonuna kadar tamamlama	Yüzde	0	20	Başarılı
1.5	Sosyal Tesis ve Rektörlük Konutu inşaatına başlama ve tamamlama (Kreş)	Yüzde	20	20	Başarılı
1.6.a	Tribün ve açık alan spor tesislerini 2013 yılı sonuna kadar tamamlama	Yüzde	✓	✓	Tamamlanmıştır
1.6.b	Kapalı Yüzme Havuzu Açık ve Kapalı Spor Tesisleri inşaatını 2016 yılına kadar tamamlama	Yüzde	100	100	Başarılı
1.7	Her yıl mevcut yapıların % 20'sinin bakım ve onarımını yapma	Yüzde	20	20	Başarılı
1.8a	Mevcut kapalı alanların donanım ihtiyacının her yıl yenilenmesi ve yeni açılan kapalı alanların donanım ihtiyacının karşılanarak donanım sayısını artırma	Yüzde	30	30	Başarılı
1.8b	Mevcut yazılım sayısını plan dönemi boyunca %50 oranında artırma	Sayı Birikimli	40	40	Başarılı
<b>Faaliyetler</b>					
1.1	Yerleşke alanının genişletilmesi için kamulaştırma faaliyetleri gerçekleştirme				
1.2	Mühendislik Fakültesi bina inşaatını tamamlama				
1.3	İktisadi ve İdari Bilimler Fakültesi bina inşaatını tamamlama				
1.4	Kütüphane bina inşaatını tamamlama				
1.4.a	Enstitüler Binası İnşaatını 2017 yılı sonuna kadar tamamlama				
1.5	Sosyal Tesis ve Rektörlük Konutu inşaatına başlama ve tamamlama				
1.6.a	Tribün ve Açık Alan Spor Tesislerini tamamlama				
1.6.b	Kapalı Yüzme Havuzu Açık ve Kapalı Spor Tesislerini tamamlama				
1.7	Mevcut yapıların bakım ve onarımını yapma				
1.8.a	Mevcut kapalı alanların donanım ihtiyacının her yıl yenilenmesi ve yeni açılan kapalı alanların donanım ihtiyacının karşılanması				
1.8.b	Eğitim ve öğretimde mevcut bilgi ve teknolojik donanım ve yazılım sayısını artırma				

<b>Açıklama</b>	Osmaniye Korkut Ata Üniversitesi'nin 2015 Yılı Yatırım Programında yer alan ve 2015 yılında kamulaştırılması planlanan alanların birden fazla mirascısı olması nedeniyle kamulaştırma çalışmaları kısmen yapılmış, diğer alanlar için kamulaştırma kararı alınarak mahkeme süreci başlatılmıştır. 14.750 m <sup>2</sup> kapalı alana sahip Öğrenci Yaşam Merkezi İnşaatı tamamlanmıştır. 2014 yılında inşaat çalışmalarına başlanılan İktisadi ve İdari Bilimler Fakültesi % 95 oranında, OKÜ Kapalı Yüzme Havuzu Projesinin de ise inşaatın % 100 tamamlanmış olup, 2016 yılı içerisinde faaliyete geçmesi planlanmaktadır. 2015 yılı performans programında gösterilmeyen, ancak Kalkınma Bakanlığınca onaylanan projeler sonucu Enstitüler Binası inşaatları yıl içerisinde başlatılmış, Kadirli Uygulamalı Bilimler Yüksekokulu ile İlahiyat Fakültesi Binasının inşaat ihaleleri yapılmıştır. Okü Kreş Binası yapımı planlanan şekilde devam etmektedir. Mevcut kapalı alanlarda yeni personel gelmesi ve benzeri nedenlerle donanım alımı yapılmış ve yeni yapılan binaların donanım ihtiyaçları performans hedeflerine uygun olarak tamamlanmıştır. Kampüs için doğalgaz altyapı sisteminin faaliyete geçmesi için çalışmalar yapılmıştır. Mevcut kapalı alanların bakım ve onarımı planlanan şekilde yapılmıştır. Mevcut yazılımların güncellenmesi yapılmakla beraber, elektronik imza ile EBYS sistemine geçilmiştir. Yatırım karakterli altyapı geliştirme projelerimizin, ülkemiz yatırım politikaları ve Kalkınma Bakanlığı plan ve programlarına uygun olarak bitirilmesi hedeflenmektedir.
-----------------	---

<b>Performans Hedefi 2</b>		<b>Üniversitenin tüm birimlerinde görev tanımları ve insan kaynakları planlamasının tamamlanması</b>			
<b>Performans Göstergeleri</b>		<b>Ölçü Birimi</b>	<b>2015 Tahmin</b>	<b>2015 Gerçekleşme</b>	<b>Gerçekleşme Durumu</b>
2.1	Mevcut birimlerde görev tanımlarını tamamlama ve yeni açılan birimlerin görev tanımlarını yapma	Sayı (Birlikli)	28	28	<b>Başarılı</b>
2.2	Mevcut birimlerde insan kaynakları planlamasını tamamlama ve yeni açılan birimlerin insan kaynakları planlamasını yapma	Sayı (Birlikli)	28	28	<b>Başarılı</b>
<b>Faaliyetler</b>					
2.1	Mevcut bölüm ve birimler düzeyinde yetki ve sorumluluk alanlarının tespiti için iş analizlerinin yapılarak görev tanımlarını yapma				
2.2	Mevcut bölümlerin akademik ve idari personel için insan kaynakları planlamasını yapma ve planı uygulamaya koyma				
<b>Açıklama</b>	Osmaniye Korkut Ata Üniversitesi'nde, SGDB tarafından hazırlanan Genelge kapsamında, Mesleki açıdan yeterli donanıma sahip insan kaynağı istihdam etmek ve yetiştirmek için tüm birimlerin görev tanımlamaları ve personel görev tanımları yapılmıştır. Yenilikçi bir yönetim ve örgütlenme anlayışını oluşturmak ve uygulamak için, insan kaynakları planlaması her yıl güncellenmektedir.				

<b>Performans Hedefi 3</b>		<b>Akademik ve idari personelin bilgi teknolojileri kullanım becerilerini artıracak eğitim programlarının düzenlenmesi</b>			
<b>Performans Göstergeleri</b>		<b>Ölçü Birimi</b>	<b>2015 Tahmin</b>	<b>2015 Gerçekleşme</b>	<b>Gerçekleşme Durumu</b>
3.1	Her yıl 2 kez bilgi teknolojileri beceri geliştirme eğitim programı düzenleme	Sayı	2	4	<b>Başarılı</b>
<b>Faaliyetler</b>					
3.1	Akademik ve idari personelin bilgi teknolojileri kullanım becerilerini artıracak eğitim programları planlama ve plana uygun olarak gerçekleştirme				
<b>Açıklama</b>	Osmaniye Korkut Ata Üniversitesi Bilgi İşlem Daire Başkanlığı ve Kurumsal İletişim Koordinatörlü işbirli ile her yıl İnternet ve Bilgi Teknolojilerindeki yenilikleri kapsayan etkinlikler düzenlenerek, akademik ve idari personelin katılımı sağlanmıştır. Kaliteli, mesleki açıdan yeterli donanıma sahip personellerin yetiştirilmesi hedeflenmiştir.				

Performans Hedefi 4		Ulusal ve uluslararası düzeyde OKÜ'nün bilinirliğinin artırılması			
Performans Göstergeleri		Ölçü Birimi	2015 Tahmin	2015 Gerçekleşme	Gerçekleşme Durumu
4.1	Her yıl 5 yurtdışı tanıtım fuarı ile yükseköğretim tanıtım günlerine katılma	Sayı	5	4	<b>Başarılı</b>
4.2	Her yıl 5 yurtiçi tanıtım fuarı ile yükseköğretim tanıtım günlerine katılma	Sayı	5	5	<b>Başarılı</b>
Faaliyetler					
4.1	Üniversitenin yurtiçinde ve yurtdışında katıldığı tanıtım fuarları ile yükseköğretim tanıtım günlerinin sayısını artırma				
<b>Açıklama</b>	Osmaniye Korkut Ata Üniversitesi, eğitim ve öğretim programlarını tanımak, tanıtmak, eğitim ve öğretim araçları ve yöntemleri konusunda bilgi alışverişinde bulunmak ve yenilenmek amacıyla yurtdışı ve yurtiçi tanıtım fuarı ile yükseköğretim tanıtım günlerine katılımı sağlanmıştır. OKÜ'nün ulusal ve uluslararası düzeyde bilinirliğinin artırılması hedeflenmiştir.				

Performans Hedefi 5		OKÜ'nün gelişimini ve büyümesini sağlayacak yeni fakülte, bölüm ve birimlerin açılması			
Performans Göstergeleri		Ölçü Birimi	2015 Tahmin	2015 Gerçekleşme	Gerçekleşme Durumu
5.1	Plan dönemi boyunca en az 1 yeni fakülte açma	Sayı	1	0	<b>Gerçekleşmedi</b>
5.2	Plan dönemi boyunca en az 1 yüksekokul açma ve mevcut Yüksekokullarda az 2 yeni bölüm açma	Sayı	3 (Yeni Bölüm)	3 (Yeni Bölüm)	<b>Başarılı</b>
5.3	Mevcut Fakültelerde en az 5 yeni bölüm açma	Sayı	5	2	<b>Olumlu</b>
5.4	Plan Dönemi Boyunca en az 1 Meslek Yüksekokulu açma	Sayı	1	0	<b>Gerçekleşmedi</b>
5.5	Plan Dönemi Boyunca Mevcut Meslek Yüksekokullarda toplamda en az 7 yeni bölüm / program açma	Sayı	5	5	<b>Başarılı</b>
Faaliyetler					
5.1	Yeni Fakülte açma				
5.2	Yeni Yüksekokul açma				
5.3	Mevcut Fakültelerde yeni bölüm açma				
5.4	Yeni Meslek Yüksekokulu açma				
5.5	Mevcut Meslek Yüksekokullarında yeni programlar açma				
<b>Açıklama</b>	Osmaniye Korkut Ata Üniversitesi, gelişimini ve büyümesini sağlayacak, bilimsel, toplumsal ve mesleki ihtiyaçları gözönüne alarak Kadirli Beşeri Bilimler Fakültesi YÖK tarafından onaylanmış, TBMM'de kanunlaşmamıştır. Osmaniye Organize Sanayi içerisinde Meslek Yüksekokulu açılması planlanmış ancak yer sorunu nedeniyle teklifi yapılamamıştır. Fakültelerde Psikoloji, Kuran-ı Kerim Okuma ve Kraat bölümleri açılmıştır. Sağlık Yüksekokulunda Diyetisyenlik, Ebelik ile Fizik Tedavi ve Rehabilitasyon bölümleri açılmıştır. Meslek Yüksekokullarında, 1-Yaşlı Bakımı, 2- Uygulamalı İngilizce ve Çevirmenlik 3- Mimari Restorasyon DMYO: 1- Raylı Sistemler İşletmeciliği 2- Emlak ve Emlak Yönetimi Bölümleri açılmıştır. Açılması hedeflenen yeni bölüm ve birimlerle OKÜ'nün büyümesi hedeflenmiş, öğrenci sayısı ve gelirlerinde artış sağlamıştır.				

Performans Hedefi 6		Akademik ve idari personelin memnuniyetini artıracak faaliyetlerin gerçekleştirilmesi			
Performans Göstergeleri		Ölçü Birimi	2015 Tahmin	2015 Gerçekleşme	Gerçekleşme Durumu
6.1	Akademik ve idari personele her yıl en az 15 etkinlik düzenleme	Sayı	11	12	<b>Başarılı</b>
6.2	Her yıl 1 defa memnuniyet anketi düzenleme	Sayı	1	2	<b>Başarılı</b>
Faaliyetler					
6.1	Akademik ve idari personelin sosyal anlamda kaynaşmasını sağlayacak ve üniversiteye aidiyetlerini artıracak faaliyetler yapma				
6.2	Akademik ve idari personelin memnuniyetini periyodik olarak ölçme				
<b>Açıklama</b>	Akademik ve idari personelin memnuniyetini artırmak amacıyla, Personel Daire Başkanlığı tarafından personel memnuniyet anketi, SGDB tarafından iç kontrol memnuniyet anketi ile Sağlık Kültür ve Spor Daire Başkanlığı tarafından akademik ve idari personele yönelik gezi ve benzeri adlar altında çeşitli etkinlik ve programlar düzenlenmiştir.				

Performans Hedefi 7		Gelir artırıcı hizmet politikaları oluşturularak üniversite gelirlerinin artırılması			
Performans Göstergeleri		Ölçü Birimi	2015 Tahmin	2015 Gerçekleşme	Gerçekleşme Durumu
7.1	Üniversite öz gelirlerini % 50 oranında artırma	Yüzde	10	10	<b>Başarılı</b>
7.2	Döner sermaye gelirlerini % 100 oranında artırma	Yüzde	10	5	<b>Olumlu</b>
7.3	SKS gelirlerini her yıl % 50 oranında artırma	Yüzde	30	10	<b>Olumlu</b>
Faaliyetler					
7.1	Plan dönemi boyunca lisans, lisansüstü eğitim hizmetlerinin çeşitlendirilmesi ve gelir getirecek hale dönüştürülmesiyle üniversite öz gelirlerini artırma				
7.2	Yaşam boyu eğitim, araştırma uygulama merkezleri, uzaktan eğitim hizmetleri, danışmanlık hizmetleri ve sertifika programları geliştirerek döner sermaye gelirlerinin artırılmasını sağlama				
7.3	Mevcut ve yapılması planlanan sosyal tesis, spor ve kültür alanlarını, üniversite dışı kişi ve kuruluşların kullanımına açarak SKS gelirlerinin artırılmasını sağlama				
<b>Açıklama</b>	Kaynaklarını etkili, ekonomik ve verimli kullanmak, faaliyet ve hizmetlerin sonuçlarını izlemek, gelirlerini artırmak amacıyla kaynak planlaması yapılmıştır. Döner Sermaye Hizmetleri ve SKS sosyal tesislerinin çok yeni olması nedeniyle planlanan gelir artışına ulaşamamıştır. Yapılan diğer tahminler ile gerçekleşen gelir miktarları performans göstergelerinin olumlu olduğunu göstermektedir.				



Performans Hedefi 8		Üniversite harcamalarında mali disiplinin sağlanarak, finansal kaynakların etkili, ekonomik ve verimli kullanılması			
Performans Göstergeleri		Ölçü Birimi	2015 Tahmin	2015 Gerçekleşme	Gerçekleşme Durumu
8.1	Her yıl en az 2 bilgilendirme toplantısı ve eğitim semineri düzenleme	Sayı	6	6	<b>Başarılı</b>
<b>Faaliyetler</b>					
8.1	Üniversitenin harcama birimleriyle işbirliğini geliştirme ve harcama programı analizlerini yapma				
<b>Açıklama</b>	Üniversite harcamalarında mali disiplinin sağlanarak, finansal kaynakların etkili, ekonomik ve verimli kullanılması kapsamında, SGDB tarafından idari ve akademik birimlerine bilgilendirme toplantısı ve eğitimi düzenlenmiştir.				

Performans Hedefi 9		Öğretim elemanları için periyodik eğitim seminerleri düzenlenerek etkin ders anlatma, sunuş ve ölçme-değerlendirme teknikleri bilgisinin geliştirilmesi			
Performans Göstergeleri		Ölçü Birimi	2015 Tahmin	2015 Gerçekleşme	Gerçekleşme Durumu
9.1	Eğitim komisyonunun en az yılda 2 defa toplantı yapması	Sayı	4	8	<b>Başarılı</b>
9.2	Öğretim elemanlarına her yıl düzenlenen kurs sayısı/yıl	Sayı	2	6	<b>Başarılı</b>
<b>Faaliyetler</b>					
9.1	Eğitim faaliyetleri, seminer ve projeleri yürütecek bir komisyonun eğitim seminerleri organize etmesi ve gerekli duyuruları yapması				
9.2	Öğretim elemanlarına her yıl temel eğitim verme becerilerini geliştirmeye, pedagojik formasyon, ölçme ve değerlendirme bilgisini artırmaya yönelik kurslar düzenlenmesi				
<b>Açıklama</b>	Öğretim elemanları ve öğrencilerimizin eğitim-öğretim açısından nitelik ve niceliklerini artırarak kaliteli eğitim sunmak için, etkin ders anlatma, sunuş ve ölçme-değerlendirme teknikleri bilgisinin geliştirilmesi için toplantılar ve bilgilendirme sunumları yapılmıştır.				

Performans Hedefi 10		Eğitim, program ve içeriklerinin geliştirilerek ulusal ve uluslararası akredite edilebilir düzeye getirilmesi			
Performans Göstergeleri		Ölçü Birimi	2015 Tahmin	2015 Gerçekleşme	Gerçekleşme Durumu
10.1	Mevcut akademik birimler ve bölümlerin eğitim yapısının sorunlarının tespiti için her yarıyılın sonunda en az 1 toplantı gerçekleştirme	Sayı	4	11	<b>Başarılı</b>
10.2	2013 yılı sonuna kadar mevcut akademik birimlerin AKTS kredi sistemine geçişini sağlama	Yüzde	✓	✓	<b>Gerçekleşti</b>
<b>Faaliyetler</b>					
10.1	Mevcut akademik birimler ve bölümlerin eğitim yapısını, ihtiyaç durumunu belirleme ve varsa zayıflıkları gidermeye yönelik toplantılar yapma				
10.2	Akademik birimlerin ulusal kredi sistemi yerine AKTS kredi sistemini uygulaması				
<b>Açıklama</b>	Eğitim, program ve içeriklerinin geliştirilerek ulusal ve uluslararası akredite edilebilir düzeye getirilmesi için toplantılar yapılmıştır.				

Performans Hedefi 11		Öğrencilerin öğrenim gördükleri eğitim programlarına ilgilerinin artırılması			
Performans Göstergeleri		Ölçü Birimi	2015 Tahmin	2015 Gerçekleşme	Gerçekleşme Durumu
11.1	Ön lisans, lisans, lisansüstü eğitim programlarının tanıtılması amacıyla her yıl en az 5 etkinlik düzenleme	Sayı	6	7	<b>Başarılı</b>
<b>Faaliyetler</b>					
11.1	Her yıl itibari ile ön lisans, lisans, lisansüstü eğitim programlarının tanıtılması amacıyla etkinlikler düzenleme				
<b>Açıklama</b>	Öğrencilerin öğrenim gördükleri eğitim programlarına ilgilerinin artırılması amacıyla, eğitimlerine yönelik olanakların, fiziksel şartların ve eğitim-öğretim yöntemlerinin istenilen düzeyde geliştirilmesi, öğrencilerin yerleşke içindeki imkanlardan yararlanmaları için çeşitli faaliyet ve etkinlikler düzenlenmektedir.				

Performans Hedefi 12		Öğretim elemanları ve öğrencilerimizin yabancı dil bilgisinin geliştirilmesi			
Performans Göstergeleri		Ölçü Birimi	2015 Tahmin	2015 Gerçekleşme	Gerçekleşme Durumu
12.1	Plan dönemi boyunca en az 10 etkinlik gerçekleştirme	Sayı (Birlikli)	6	5	<b>Başarılı</b>
<b>Faaliyetler</b>					
12.1	Yabancı dilde ders dışı etkinliklerin sayısını artırma				
<b>Açıklama</b>	Osmaniye Korkut Ata Üniversitesi, mezun olduğunda yabancı dili dinleme ve konuşma da dâhil tüm unsurlarıyla kullanabilen öğrenciler yetiştirilmesini amaçlamaktadır. Bunun için Üniversitemizde yabancı diller bölümü kurulmuş olup, tüm bölümlere isteğe bağlı hazırlık sınıfı uygulanmasına geçilmiştir. Akademik personel ve öğrenciler belirli kriterler kapsamında Erasmus, ÖYP kapsamında yurtiçi ve yurtdışındaki üniversitelerde dil eğitimi almaları için gönderilmektedir. Sürekli Eğitim Merkezi kapsamında da dil eğitimi verilmektedir. Üniversitemiz dil öğretiminde ise öğrencinin aktif ve katılımcı olduğu, teknolojik imkânlardan yararlanan yöntemler uygulamaktadır.				

Performans Hedefi 13		Ön lisans, lisans ve lisansüstü program öğrencilerinin akademik gelişimini desteklemeye yönelik eğitim, konferans, seminer vb. etkinlikler düzenlenmesi			
Performans Göstergeleri		Ölçü Birimi	2015 Tahmin	2015 Gerçekleşme	Gerçekleşme Durumu
13.1	Her eğitim-öğretim dönemi başında öğrencilere en az 7 adet oryantasyon eğitimi verme	Sayı	10	15	<b>Başarılı</b>
13.2	Her yıl öğrencilere yönelik en az 5 mesleki bilgilendirme toplantısı yapma	Sayı	10	10	<b>Başarılı</b>
<b>Faaliyetler</b>					
13.1	Akademik Birimler tarafından her eğitim-öğretim dönemi başında öğrencilere oryantasyon eğitimi ile danışmanlık ve rehberlik hizmeti verme				
13.2	Öğrencilere yönelik mesleki bilgilendirme toplantılarının sayısını artırma				
<b>Açıklama</b>	Önlisans, lisans ve lisansüstü program öğrencilerinin akademik gelişimini desteklemeye yönelik her eğitim-öğretim dönemi başında öğrencilere oryantasyon eğitimi düzenleme ve mesleki bilgilendirme toplantıları yapılmaktadır.				

Performans Hedefi 14		Ön lisans, lisans ve lisansüstü eğitim programlarında; öğrencilerin birlikte öğrenme, sorgulama ve bütünleştirme becerilerini geliştirecek olanaklar sağlanması ve uygulamalı eğitim etkinliğinin artırılması			
Performans Göstergeleri		Ölçü Birimi	2015 Tahmin	2015 Gerçekleşme	Gerçekleşme Durumu
14.1	Bütün programlarda öğrencilere her yıl en az 5 derste sunum yaptırma	Sayı	10	88	<b>Başarılı</b>
14.2	Her program için plan dönemi boyunca en az bir teknik gezi gerçekleştirme	Sayı	10	47	<b>Başarılı</b>
Faaliyetler					
14.1	Bütün programlarda öğrencilerin tamamına yönelik grup/takım çalışması yapmaya teşvik etme ve her bir gruba sunum yaptırma				
14.2	Öğrencilerin uygulama alanlarına yönelik inceleme ve gezi düzenleme				
<b>Açıklama</b>	Önlisans, lisans ve lisansüstü eğitim programlarında; öğrencilerin birlikte öğrenme, sorgulama ve bütünleştirme becerilerini geliştirecek olanaklar sağlanması ve uygulamalı eğitim etkinliğinin artırılması amacıyla öğrencilere derslerde sunumlar yaptırılmakta ve teknik geziler düzenlenmektedir. Böylelikle öğrencilerin okudukları bölümlerin iş imkânlarını ve çalışma şartlarını gözlemlenmeleri sağlanmaktadır.				

Performans Hedefi 15		Teknolojik gelişmeler ışığında eğitim ve öğretimde gerekli teknolojik donanımın güncelleştirilerek modernize edilmesi			
Performans Göstergeleri		Ölçü Birimi	2015 Tahmin	2015 Gerçekleşme	Gerçekleşme Durumu
15.1	Hâlihazırda 10 olan, bilgisayar başına düşen öğrenci sayısını 8'e düşürme (Öğrenci Sayısı/Bilgisayar Sayısı)	Oran	8	12,8	<b>Olumlu</b>
Faaliyetler					
15.1	Öğrenci başına düşen bilgisayar sayısını artırma				
<b>Açıklama</b>	Eğitim alanındaki teknolojileri takip ederek ve uygulamaya geçirmek, teknolojik gelişmeler ışığında eğitim ve öğretimde gerekli teknolojik donanımın güncelleştirilerek modernize edilmesi amaçlanmış ve bu kapsamda tüm öğrencilerimize EDUROAM internet erişimi sağlanmış ve bilgisayar başına düşen öğrenci sayısında hedeflenen orana öğrenci sayısındaki artış nedeniyle tam ulaşılamamıştır.				

Performans Hedefi 16		Ölçme ve değerlendirilmede nesnellğin sağlanması			
Performans Göstergeleri		Ölçü Birimi	2015 Tahmin	2015 Gerçekleşme	Gerçekleşme Durumu
16.1	Ölçme ve değerlendirilmede uygulanacak kuralları belirleme ve gözden geçirme amacıyla her yılın sonunda en az 1 toplantı düzenleme	Sayı	6	28	<b>Başarılı</b>
16.2	Her yıl tüm akademik birimlerde her ders için değerlendirilme anketi yapma	Sayı	4	21	<b>Başarılı</b>
Faaliyetler					
16.1	Ölçme ve değerlendirilmede uygulanacak kuralları belirleme ve gözden geçirme				
16.2	Ölçme ve Değerlendirilme Komisyonu kurma, akademik birimlerde öğrencilere yönelik anketler düzenleme				
<b>Açıklama</b>	Eğitim ve öğretim programlarının, yöntemlerinin ve araçlarının dünyadaki gelişmeler paralelinde belirli aralıklarla gözden geçirilmesi ve gerekiyorsa değiştirilmesi için ölçme ve değerlendirilmede uygulanacak kuralların belirlenmesi amacıyla toplantılar yapılmıştır. Her yıl tüm akademik birimlerde de her ders için değerlendirilme anketi yapılması planlanmış olup plan dahilinde çalışmalar yapılmaktadır.				

Performans Hedefi 17		Bölümlerin ulusal/uluslararası akreditasyonunun sağlanması			
Performans Göstergeleri		Ölçü Birimi	2015	2015 Gerçekleşme	Gerçekleşme Durumu
17.1	Standart ve akreditasyon sürecini belirleyen birim sayısı/Yıl (Her yıl en az bir programın bu işlemi tamamlaması)	Sayı	3	0	<b>Gerçekleşmedi</b>
17.2	Plan dönemi sonuna kadar araştırma/hizmet için kullanılan en az 2 laboratuvarın akreditasyonunu sağlama	Sayı	2	0	<b>Gerçekleşmedi</b>
Faaliyetler					
17.1	Akademik alanlardaki uluslararası standartları ve akreditasyon süreçlerini belirleme				
17.2	Araştırma/hizmet laboratuvarlarının akreditasyonunu sağlama				
<b>Açıklama</b>	Eğitim-öğretimi çağın gerektirdiği iyi bir düzeye getirmek amacıyla, Üniversitemiz bölümlerin ulusal / uluslararası akreditasyonunun sağlanması ve araştırma / hizmet için kullanılan en az iki laboratuvarın da akreditasyonunun sağlanması hedeflenmiş, ancak 2015 yılında herhangi bir çalışma yapılamamıştır.				

Performans Hedefi 18		Ulusal ve uluslararası değişim projelerine katılan öğretim elemanı ve idari personel oranlarının artırılması			
Performans Göstergeleri		Ölçü Birimi	2015 Tahmin	2015 Gerçekleşme	Gerçekleşme Durumu
18.1	Öğretim elemanlarına ve idari personellere yönelik ulusal ve uluslararası değişim programlarını tanıtan her yıl en az 2 seminer düzenleme	Sayı	2	9	<b>Başarılı</b>
<b>Faaliyetler</b>					
18.1	Öğretim elemanlarına ve idari personellere yönelik ulusal ve uluslararası değişim programlarını tanıtan seminer düzenleme				
<b>Açıklama</b>	Üniversitenin eğitim-öğretim kalitesi bakımından ulusal ve uluslararası düzeyde tanınırlığını artırmak amacıyla, öğretim elemanlarına ve idari personele yönelik ulusal ve uluslararası değişim programlarını tanıtan iki seminer gerçekleştirilmesi hedeflenmiş, bu kapsamda performans hedefinden de fazla seminerler düzenlenmiştir.				

Performans Hedefi 19		Ulusal ve uluslararası değişim programlarına katılan lisans eğitimi alan öğrenci oranlarının artırılması			
Performans Göstergeleri		Ölçü Birimi	2015 Tahmin	2015 Gerçekleşme	Gerçekleşme Durumu
19.1	Değişim Programlarının tanıtımı amacıyla her yıl en az 5 seminer düzenleme	Sayı	11	10	<b>Başarılı</b>
<b>Faaliyetler</b>					
19.1	Öğrencilere yönelik olarak değişim programlarına ilişkin seminer düzenleme				
<b>Açıklama</b>	Ulusal ve uluslararası değişim programlarına katılan lisans eğitimi alan öğrenci oranlarının artırılması amacıyla seminerler düzenlenmesi hedeflenmiş olup, hedef kapsamında seminerler düzenlenmiştir.				

Performans Hedefi 20		Öğrencilerimize sunulan beslenme, sosyokültürel ve diğer faaliyetlerin geliştirilmesi			
Performans Göstergeleri		Ölçü Birimi	2015 Tahmin	2015 Gerçekleşme	Gerçekleşme Durumu
20.1	2012 yılı itibari ile beslenme hizmetinden faydalanan öğrenci sayısı günlük 1000 olup, bu rakamı her yıl % 10 oranında artırarak kaliteli beslenme hizmeti sağlama	Yüzde	10	65	<b>Başarılı</b>
20.2	Öğrenci kulüpleri ile ilgili sosyal, kültürel ve sportif faaliyet sayısını her yıl % 10 oranında artırma	Sayı	30	25	<b>Başarılı</b>
<b>Faaliyetler</b>					
20.1	Öğrencilerimize sunulan beslenme hizmetlerinden faydalanan öğrenci sayısını artırma				
20.2	Öğrencilerimiz ve öğrenci kulüpleri ile ilgili sosyal, kültürel, sportif ve diğer faaliyetleri geliştirme				
<b>Açıklama</b>	Üniversite, öğrenci yemekhanesinin faaliyete geçmesi, öğrenci sayısının artması, yemek fiyatlarının uygun olması gibi nedenlerle öğrencilerimizin öğle yemeğinden faydalanma oranları beklenen tahminin üzerinde gerçekleşmiştir. Üniversite öğrencilerin sadece sınıflara girip ders dinledikleri bir ortam olmayıp, sosyal, kültürel, sportif ve sanatsal etkinliklerle kişiliklerini geliştirdikleri ortamlardır. 2015 yılı içerisinde Öğrenci Kulüpleri 18 etkinlik 7 turnuva gerçekleştirmişlerdir.				

Performans Hedefi 21		Üniversite içi ve dışı bütçe kaynaklarının oluşturulması ve etkin kullanılması			
Performans Göstergeleri		Ölçü Birimi	2015 Tahmin	2015 Gerçekleşme	Gerçekleşme Durumu
21.1-a	Proje destek birimi tarafından her yıl en az 2 adet bilgilendirme toplantısı yapma	Sayı	4	2	<b>Başarılı</b>
21.1-b	Proje destek birimine başvurusu yapılan proje sayısını 2017 yılı sonuna kadar 10'dan 70'ye yükseltme	Sayı (Birikimli)	98	150	<b>Başarılı</b>
21.2	Üniversite tarafından desteklenen proje sayısını 2017 yılı sonuna kadar 7'den 50'ye yükseltme	Sayı (Birikimli)	50	96	<b>Başarılı</b>
21.3	Uluslararası desteklenen proje sayısını 2017 yılı sonuna kadar 3'e yükseltme	Sayı (Birikimli)	4	2	<b>Başarılı</b>
Faaliyetler					
21.1	Proje destek birimini aktif çalıştırma				
21.2	Bilimsel araştırma projelerini destekleme ve geliştirme				
21.3	Üniversite dışı ulusal ve uluslararası kaynaklardan desteklenen projeleri artırma				
<b>Açıklama</b>	Ar-Ge altyapısının geliştirilmesi, bütçe içi ve dışı kaynaklarının oluşturulması ve etkin kullanılması planlanmış olup, bu kapsamda proje destek birimine başvuran ve desteklenen projelerde belirli oranlarda artış sağlanmıştır. 2015 yılı tahmin göstergesinin performans hedefinin üzerinde olması nedeniyle bilgilendirme toplantı sayısı ile proje sayısı düşük kalmıştır. Proje destek birimi tarafından en az hedeflenen toplantı sayısı ile Uluslararası Desteklenen Proje sayısı performans göstergesine uygun olması nedeniyle sonuç başarılı bulunmuştur.				

Performans Hedefi 22		Akademik birimlerde laboratuvar altyapısının oluşturularak verimli kullanılması			
Performans Göstergeleri		Ölçü Birimi	2015 Tahmin	2015 Gerçekleşme	Gerçekleşme Durumu
22.1	Üniversitemiz laboratuvar sayısını 2017 yılı sonuna kadar 34'ten 60'a yükseltme	Sayı (Birikimli)	50	40	<b>Olumlu</b>
22.2	Kurulan bilgisayar laboratuvarı sayısını 2017 yılı sonuna kadar 20 den 40'a yükseltme	Sayı (Birikimli)	30	22	<b>Olumlu</b>
Faaliyetler					
22.1	Bölümlerin laboratuvar altyapısını kurma				
22.2	Bölümlerin bilgisayar, yazılım ve donanım altyapısını geliştirme				
<b>Açıklama</b>	Tüm akademik birimlerde laboratuvar altyapısı oluşturulması hedeflenmiş, ayrıca mevcut bilgisayar laboratuvarlarının da sayısının artırılması ve verimli kullanılması hedeflenmiştir. Yeni binaların yapımı nedeniyle bazı laboratuvarlar birleştirilmiş olup verilen sayıya ulaşamamıştır.				



Performans Hedefi 23		Akademik kadronun araştırma alanında yetkin elemanlarla güçlendirilmesi			
Performans Göstergeleri		Ölçü Birimi	2015 Tahmin	2015 Gerçekleşme	Gerçekleşme Durumu
23.1	Mevcut öğretim elemanı sayısını 2017 yılı sonuna kadar 241'den 400'e yükseltme	Sayı (Birikimli)	414	287	<b>Kısmen Olumlu</b>
23.2	Misafir öğretim üyesi sayısını 2017 yılı sonuna kadar 3'ten 10'a yükseltme	Sayı (Birikimli)	11	3	<b>Kısmen Olumlu</b>
<b>Faaliyetler</b>					
23.1	Bölüm öğretim elemanı sayısını artırma				
23.2	Misafir öğretim üyesi kadroları oluşturma				
<b>Açıklama</b>	Yeterli donanıma sahip öğretim elemanı yetiştirme stratejisi kapsamında, özellikle yüksek lisans ve doktora programlarının sayı ve kalite olarak artırılması hedeflenmiş, yurtdışındaki saygın üniversitelerle işbirliği yapılarak bu üniversitelerden öğretim elemanlarının Üniversitemize gelmeleri, bizim öğretim elemanlarımızın da bu üniversitelere gitmeleriyle, Üniversitemizin insan kaynakları kalitesinin yükseltilmesi amaçlanmıştır. Ancak ÖYP kapsamında diğer üniversitelere gönderilen akademik personelin eğitimlerini beklenen sürede tamamlayamamaları ve benzeri nedenlerle hedeflenen sayıya ulaşılamamıştır.				

Performans Hedefi 24		Araştırma ürünlerinin uygulamaya dönüştürülmesi			
Performans Göstergeleri		Ölçü Birimi	2015 Tahmin	2015 Gerçekleşme	Gerçekleşme Durumu
24.1-a	Sanayi, Ar-Ge ve KOBİ destekli projelere yapılan başvuru sayısını 2017 yılı sonuna kadar 4'ten 20'ye yükseltme	Sayı (Birikimli)	17	22	<b>Başarılı</b>
24.1-b	Sanayi, Ar-Ge ve KOBİ tarafından desteklenen proje sayısını 2017 yılı sonuna kadar 4'ten 10'a yükseltme	Sayı (Birikimli)	12	12	<b>Başarılı</b>
24.1-c	Alınan patent sayısı/Yıl (Dönem sonuna kadar en az 2 adet patent alma)	Sayı (Birikimli)	1	0	<b>Gerçekleşmedi</b>
24.2	2017 yılı sonuna kadar en az 1 adet merkez kurma	Sayı (Birikimli)	2	1	<b>Başarılı</b>
<b>Faaliyetler</b>					
24.1	Sanayi Ar-Ge ve KOBİ destekli projeler oluşturma				
24.2	Üniversite sanayi işbirliğini sağlayacak mekanizmalardan, teknopark, teknoloji geliştirme merkezi, teknoloji transfer merkezi vb. gibi yapılar kurma				
<b>Açıklama</b>	Mevcut bilginin alınarak kullanıldığı üniversite anlayışından bilginin üretildiği ve paylaşıldığı bir üniversite olma anlayışına doğru gelişen bu süreçte, özellikle araştırma ve geliştirme faaliyetleri Sanayi Ar-Ge ve KOBİ destekli projelere yapılan başvuru sayısının 2015 yılı sonuna kadar 4'ten 17'ye yükseltilmesi ve Sanayi Ar-Ge ve Kobi tarafından desteklenen projelerin artırılması hedeflenmiş ve 2015 yılı sonunda hedefler gerçekleştirilmiştir. Üniversitemiz söz konusu projeler için her türlü altyapı, laboratuvar ve ileri teknoloji yatırımları gerçekleştirilerek araştırmacıların kullanımına sunmuştur. 2017 yılı sonuna kadar en az 2 adet patent alma hedefi ile ilgili çalışmalar devam etmektedir.				

Performans Hedefi 25		Uluslararası işbirliklerinin oluşturulması			
Performans Göstergeleri		Ölçü Birimi	2015 Tahmin	2015 Gerçekleşme	Gerçekleşme Durumu
25.1	Uluslararası ikili anlaşmalardan (YÖK, TÜBİTAK, vb.) faydalanan öğretim elemanı sayısını 2017 yılı sonuna kadar 8'den 30'a yükseltme	Sayı (Birikimli)	83	61	<b>Olumlu</b>
25.2	Bölümler düzeyinde yapılan uluslararası ikili anlaşma sayısını 2017 yılı sonuna kadar 8'den 20'ye yükseltme	Sayı (Birikimli)	48	38	<b>Olumlu</b>
Faaliyetler					
25.1	Öğretim elemanlarının uluslararası değişim programlarından faydalanmasını sağlama				
25.2	Bölümler düzeyinde uluslararası ikili anlaşmalar yapma (proje, laboratuvar vb.)				
<b>Açıklama</b>	Uluslararası ikili anlaşmalardan faydalanan öğretim elemanı sayısında 2015 yılında YÖK tarafından ÖYP kapsamında yurt dışı görevlendirme yapılmaması nedeniyle beklenen sayıya ulaşılamamıştır. Yurtdışındaki saygın üniversitelerle uluslararası ikili anlaşma hususunda işbirliği yapılarak bu üniversitelerden öğretim elemanlarının Üniversitemize gelmeleri, bizim öğretim elemanlarımızın da bu üniversitelere gitmeleri husunda çalışmalar devam etmektedir.				

Performans Hedefi 26		Bilimsel bilgiye erişimin sağlanması			
Performans Göstergeleri		Ölçü Birimi	2015 Tahmin	2015 Gerçekleşme	Gerçekleşme Durumu
26.1	Veri tabanı sayısını 2017 yılı sonuna kadar 8'den 15'e yükseltme	Sayı (Birikimli)	9	10	<b>Başarılı</b>
26.2-a	Mevcut 27 bin olan kitap sayısını her yıl %10 artırma	Sayı (Birikimli)	43.000	46.000	<b>Başarılı</b>
26.2-b	Mevcut 86 bin olan elektronik kitap sayısını 2017 yılı sonuna kadar 100 bin'e yükseltme	Sayı (Birikimli)	12.000	12.000	<b>Başarılı</b>
26.2-c	Mevcut 13.500 olan elektronik dergi sayısını 2017 yılı sonuna kadar 20 bin'e yükseltme	Sayı (Birikimli)	17.000	17.000	<b>Başarılı</b>
Faaliyetler					
26.1	Veri tabanı sağlama				
26.2	Basılı, elektronik kitap ve dergilere erişimi artırma				
<b>Açıklama</b>	2015 yılında kütüphane kitap sayısı, abone olunan veri tabanı sayısı ile öğrenci başına düşen kitap sayısı artırılarak, kütüphane kullanıcı memnuniyet oranı (Toplam Kitap Sayısı/Toplam Öğrenci Sayısı) yükseltilmiştir.				

Performans Hedefi 27		Proje ve yayın sayısının artırılması			
Performans Göstergeleri		Ölçü Birimi	2015 Tahmin	2015 Gerçekleşme	Gerçekleşme Durumu
27.1-a	2012 yılında 58 olan Web of Science veri tabanında taranan makale sayısını her yıl %10 artırma	Sayı	80	74	<b>Başarılı</b>
27.1-b	Ulusal alan indeksli dergilerdeki yayın sayısını 2017 yılı sonuna kadar 19'dan 200'e yükseltme	Sayı	67	73	<b>Başarılı</b>
27.2	Ulusal ve uluslararası düzeyde yayınlanan kitap sayısını 2017 yılı sonuna kadar 11'den 50'ye yükseltme	Sayı	24	28	<b>Başarılı</b>
27.3	Ulusal ve uluslararası konferanslarda bildiri sayısını 2017 yılı sonuna kadar 83'ten 250'ye yükseltme	Sayı	216	220	<b>Başarılı</b>
Faaliyetler					
27.1	Uluslararası ve ulusal dergilerde yayın sayısını artırma				
27.2	Proje ve yayın sayısını artırmak için teşvik ve ödüllendirme sistemi oluşturma				
27.3	Ulusal ve uluslararası konferanslara katılımı artırma				
<b>Açıklama</b>	Web of Science veri tabanında taranan makale, ulusal alan indeksli dergilerdeki yayını, ulusal ve uluslararası düzeyde yayınlanan kitap, ulusal ve uluslararası konferanslarda sunulan bildiri sayılarında hedeflenen sayılar gerçekleştirilmiştir.				

Performans Hedefi 28		Araştırma projelerine katılımın sağlanması			
Performans Göstergeleri		Ölçü Birimi	2015 Tahmin	2015 Gerçekleşme	Gerçekleşme Durumu
28.1	Ulusal proje sayısını 2017 yılı sonuna kadar 10'dan 50'ye yükseltme	Sayı (Birikimli)	45	65	<b>Başarılı</b>
28.2	Uluslararası proje sayısını 2017 yılı sonuna kadar 5'e yükseltme	Sayı (Birikimli)	4	4	<b>Başarılı</b>
Faaliyetler					
28.1	Bölgesel ve ulusal projeler oluşturma (TUBİTAK, DPT, BAP, Bilim Teknoloji ve Sanayi Bakanlığı, Milli Savunma Bakanlığı, Tarım Bakanlığı, KOSGEB, DOĞAKA vb. sosyal projeler)				
28.2	Uluslararası projeler oluşturma [AB Projeleri (7. Çerçeve, Sosyal Projeler, COST, BM, LDV vb.)]				
<b>Açıklama</b>	Üniversitemiz akademisyen ve yüksek lisans öğrencilerinin, araştırma projelerine katılımın sağlanması amacıyla belirlenen hedefler gerçekleştirilmiştir.				

Performans Hedefi 29		Öğretim üyelerinin mesleki ve bilimsel faaliyetlerinin geliştirilmesi			
Performans Göstergeleri		Ölçü Birimi	2015 Tahmin	2015 Gerçekleşme	Gerçekleşme Durumu
29.1	Ulusal ve uluslararası dergilerdeki editör olarak görev alan öğretim üyesi sayısını 2017 yılı sonuna kadar 2'den 5'e yükseltme	Sayı	8	5	<b>Olumlu</b>
29.2	2012 yılında 43 olarak gerçekleşmiş olan toplantı, çalıştay, sempozyum, konferans vb. etkinliklerin sayısını her yıl %10 artırma	Sayı	40	49	<b>Başarılı</b>
Faaliyetler					
29.1	Ulusal ve uluslararası dergilerde editör olarak görev alan öğretim üyesi sayısını artırma				
29.2	Toplantı, çalıştay, sempozyum, konferans vb. etkinlikler düzenleme				
<b>Açıklama</b>	Osmaniye Korkut Ata Üniversitesi akademisyenleri için ulusal ve uluslararası dergilerdeki editör olarak görev alan öğretim üyesi sayısı hedefi 2017 yılı sonuna kadar yükseltilmesi öngörüldüğünden olumlu bulunmuş, mesleki ve bilimsel faaliyetlerinin geliştirilmesi amacıyla düzenlenen toplantı, çalıştay, sempozyum, konferans vb. etkinliklerin sayısında belirlenen hedeflere ulaşılmıştır.				

Performans Hedefi 30		Lisansüstü program ve öğrenci sayısının artırılması			
Performans Göstergeleri		Ölçü Birimi	2015 Tahmin	2015 Gerçekleşme	Gerçekleşme Durumu
30.1-a	Fen Bilimleri Enstitüsünde 4 yeni program açma	Sayı (Birikimli)	11	13	<b>Başarılı</b>
30.1-b	Sosyal Bilimler Enstitüsünde 7 yeni program açma	Sayı (Birikimli)	6	6	<b>Başarılı</b>
30.2	Desteklenen projelerde bursiyer olarak görev alan lisansüstü öğrenci sayısını 2017 yılı sonuna kadar 6'dan 30'a yükseltme	Sayı (Birikimli)	20	25	<b>Başarılı</b>
30.3	Her yıl 30 yüksek lisans öğrenci mezun etme	Sayı	127	98	<b>Başarılı</b>
Faaliyetler					
30.2	Enstitülerde yeni programlar açma				
30.2	Desteklenen projelerde lisansüstü öğrencilere bursiyer olarak görev verme				
30.3	Lisansüstü programların etkinliğini artırma				
<b>Açıklama</b>	Fen Bilimleri Enstitüsünde, İnşaat Mühendisliği Anabilim Dalı Yüksek Lisan programı ve doktora programları ile Sosyal Bilimler Enstitüsünde İktisat Anabilim Dalı programı açılmış olup, performans hedefine ulaşılmıştır. Araştırma eğitimini yetkinleştirmek amacıyla, yeterli donanımına sahip öğretim elemanı yetiştirmesi, yüksek lisans ve doktora programlarının sayı ve kalite olarak artırılması, lisansüstü eğitimin etkinliğinin artırılması, lisansüstü eğitim verecek öğretim elemanının sayı ve kalitesinin artırılması için gerekli politikalar oluşturulmaktadır.				

Performans Hedefi 31		Yurtiçi ve yurtdışındaki üniversiteler ve araştırma kurumları ile işbirliğinin geliştirilmesi			
Performans Göstergeleri		Ölçü Birimi	2015 Tahmin	2015 Gerçekleşme	Gerçekleşme Durumu
31.1	Değişimden faydalanan öğretim elemanı sayısını 2017 yılı sonuna kadar 15'ten 100'e yükseltme	Sayı (Birikimli)	91	90	<b>Başarılı</b>
31.2	Değişimden faydalanan lisansüstü öğrenci sayısını 2017 yılı sonuna kadar 8'den 50'ye yükseltme	Sayı (Birikimli)	27	26	<b>Başarılı</b>
Faaliyetler					
31.1	İkili işbirliği yapılarak öğretim elemanı değişimini gerçekleştirme (Erasmus, Farabi, vb.)				
31.2	Lisansüstü öğrenci değişimini gerçekleştirme (Erasmus, Farabi, vb.)				
<b>Açıklama</b>	Yurtiçi ve yurtdışındaki üniversiteler ve araştırma kurumları ile işbirliğinin geliştirilmesi sayesinde, Üniversitemizin insan kaynakları kalitesinin yükseltilmesi amaçlanmıştır.				

Performans Hedefi 32		Araştırma merkezlerinin kurularak etkinleştirilmesi			
Performans Göstergeleri		Ölçü Birimi	2015 Tahmin	2015 Gerçekleşme	Gerçekleşme Durumu
32.1	Kurulacak olan merkez sayısını 2017 yılı sonuna kadar 3'e yükseltme	Sayı	1	0	<b>Gerçekleşmedi</b>
32.2-a	Merkezlerde yürütülecek olan proje sayısını yıllık %10 artırma	Sayı	1	1	<b>Başarılı</b>
32.2-b	Merkezlerde yürütülecek olan projelerden çıkan yayın sayısını yıllık %5 artırma	Sayı	1	2	<b>Başarılı</b>
32.3	Araştırma projeleri tarafından desteklenen lisansüstü tez sayısını yıllık %10 artırma	Sayı	5	36	<b>Başarılı</b>
Faaliyetler					
32.1	Araştırma ve Uygulama Merkezleri kurma				
32.2	Merkezlerde yürütülecek araştırma projeleri gerçekleştirme				
32.3	Lisansüstü tez çalışmalarını araştırma projeleri ile destekleme				
<b>Açıklama</b>	Üniversiteler bünyesindeki araştırma merkezleri, yeni bilgi ve teknoloji üretimine yönelik temel bilimsel araştırma projelerinin çalışıldığı ve uygulandığı yerlerdir. Bu amaçla bir adet araştırma merkezi kurulmuştur. 2015 yılı için, Merkezlerde yürütülecek araştırma projeleri gerçekleştirme, Merkezlerde yürütülecek olan projelerden çıkan yayın sayısını yıllık %5 artırma ve Lisansüstü tez çalışmalarının araştırma projeleri ile desteklenmesi hedeflerine ulaşılmıştır.				

Performans Hedefi 33		Özel sektör, kamu ve sivil toplum kuruluşları ile işbirliğine gidilerek 2017 yılı sonuna kadar kamu, özel sektör ve sivil toplum kuruluşlarının üniversiteden beklentilerinin netleştirilmesi			
Performans Göstergeleri		Ölçü Birimi	2015 Tahmin	2015 Gerçekleşme	Gerçekleşme Durumu
33.1	Her yıl en az 2 kez toplantı yapma	Sayı	10	10	<b>Başarılı</b>
Faaliyetler					
33.1	Üniversite ile özel sektör, kamu kurumları ve sivil toplum kuruluşları arasındaki işbirliğini koordine etme				
33.2	Ortak yapılacak faaliyetler ve projeler konusunda özel ve kamu kurumları ile sivil toplum kuruluşlarının beklentilerini tespit etmeye yönelik toplantılar yapma				
<b>Açıklama</b>	Özel sektör, kamu ve sivil toplum kuruluşları ile işbirliğini geliştirmek amacıyla toplantılar yapılmıştır. 2015 yılı hedeflerine ulaşılmıştır.				

Performans Hedefi 34		2017 yılına kadar sivil toplum, kamu ve özel kuruluşlar ile ortak gerçekleştirilecek proje ve programların sayısının artırılması			
Performans Göstergeleri		Ölçü Birimi	2015 Tahmin	2015 Gerçekleşme	Gerçekleşme Durumu
34.1	Her yıl 4 adet eğitim projesi gerçekleştirme	Sayı	4	2	<b>Olumlu</b>
Faaliyetler					
34.1	Kamu, özel ve sivil toplum kuruluşlarının kente yönelik olan hizmetlerini artırmak için eğitim projeleri yapma				
<b>Açıklama</b>	2015 yılı içerisinde kamu kurumlarıyla 4 adet eğitim projesi gerçekleştirilmesi hedeflenmiş, ancak iki adet ortak eğitim projesi gerçekleştirilmiştir.				



Performans Hedefi 35		2017 yılı sonuna kadar yerel topluma yönelik bilimsel, eğitsel, kültürel, sanatsal, sosyal ve sportif projelerin artırılması, hayat boyu öğrenim açısından adımların atılması			
Performans Göstergeleri		Ölçü Birimi	2015 Tahmin	2015 Gerçekleşme	Gerçekleşme Durumu
35.1	OKÜ Sürekli Eğitim Uygulama ve Araştırma Merkezi (OKÜSEM)'in teknik altyapısını 2014 yılı sonuna kadar tamamlamak	Yüzde	100	✓	<b>Tamamlandı.</b>
35.2	Her yıl en az 3 etkinlik gerçekleştirmek	Sayı	3	5	<b>Başarılı</b>
35.3	Her yıl en az 1 etkinlik gerçekleştirme	Sayı	1	2	<b>Başarılı</b>
35.4	Yoksulluk, sağlık, eğitim, kadın hakları, çevre, kalkınma, insan hakları vb. sosyo-ekonomik sorunlara yönelik en az 2 faaliyette bulunma	Sayı	2	6	<b>Başarılı</b>
Faaliyetler					
35.1	OKÜ Sürekli Eğitim Uygulama ve Araştırma Merkezi (OKÜSEM)'nin teknik altyapısını tamamlama				
35.2	Yaşam boyu öğrenim felsefesi gereği toplumun farkındalıklarının ve duyarlılıklarının gelişmesine yönelik olarak etkinlik gerçekleştirme				
35.3	Engellilerin yaşadıkları zorlukların topluma hissettirilmesini amaçlayan etkinlikler yapma				
35.4	Yoksulluk, sağlık, eğitim, kadın hakları, çevre, kalkınma, insan hakları vb. sosyo-ekonomik sorunlara yönelik faaliyetlerde bulunma				
<b>Açıklama</b>	2015 yılı içerisinde, yerel topluma yönelik bilimsel, eğitsel, kültürel, sanatsal, sosyal ve sportif projelerin artırılması ile hayat boyu öğrenim açısından planlanan etkinlik sayılarına ulaşılmıştır.				

Performans Hedefi 36		2017 yılı sonuna kadar sanayi kuruluşları ile ortak düzenlenen seminer, kurs vb. etkinliklerin her yıl artırılması			
Performans Göstergeleri		Ölçü Birimi	2015 Tahmin	2015 Gerçekleşme	Gerçekleşme Durumu
36.1	Üniversite ile sanayi kuruluşları arasında imzalanan protokol sözleşmeleri sayısı (her yıl en az 1 adet artırmak)	Sayı	4	1	<b>Başarılı</b>
36.2	Çeşitli meslek odaları ile işbirliği yaparak her yıl en az 5 etkinlik düzenlemek	Sayı	10	10	<b>Başarılı</b>
Faaliyetler					
36.1	Üniversite ile sanayi kuruluşları arasında yapılan protokol ve sözleşme sayısını artırma				
36.2	Çeşitli meslek odaları ile işbirliği yaparak özellikle küçük ve orta ölçekli işletmelerle sanayici ve tüccarların ekonomik ve politik gelişmelerden haberdar olmalarını ve bilinçlenmelerini sağlamak				
<b>Açıklama</b>	2015 yılı tahmininde Üniversite ile sanayi kuruluşları arasında imzalanan protokol sözleşmeleri sayısı her yıl en az 4 adet belirlenmişken, Performans göstergesindeki hedefin 1 adet olarak hedeflenmiş olması nedeniyle sonuç başarılı bulunmuştur. Sanayi kuruluşları ile ortak düzenlenen seminer, kurs vb. etkinlikler belirlenen tahminlere göre gerçekleşmiştir.				

Performans Hedefi 37		2017 yılı sonuna kadar halkın üniversite faaliyetlerinden ve olanaklarından haberdar olmasının sağlanması ve bu olanaklardan yararlanmasının artırılması			
Performans Göstergeleri		Ölçü Birimi	2015 Tahmin	2015 Gerçekleşme	Gerçekleşme Durumu
37.1	Bölgesel basınla işbirliği yaparak birimlerdeki akademik, sosyal ve kültürel faaliyetlerde bölgeyi ilgilendiren konular ile ilgili her etkinlikte basının bilgilendirilmesi	Sayı	115	102	<b>Başarılı</b>
37.2	Her yıl en az 7 liseyi tanıtım faaliyetleri kapsamında ziyaret etmek	Sayı	15	15	<b>Başarılı</b>
37.3	Her yıl en az 10 lise ve dershaneyi tanıtım faaliyetleri kapsamında davet etme	Sayı	25	22	<b>Başarılı</b>
37.4	Üniversitemizin bölümlerinin tanıtım dokümanlarını Osmaniye ve çevre illerdeki liselerin ve dersanelerin tamamına ulaştırılması	Yüzde	80	65	<b>Olumlu</b>
Faaliyetler					
37.1	Bölgesel basınla işbirliği yaparak birimlerdeki akademik, sosyal ve kültürel faaliyetlerde bölgeyi ilgilendiren konular ile ilgili her etkinlikte duyuru yapma				
37.2	Osmaniye ve çevre illerdeki liseleri, başarılı liseler başta olmak üzere (Fen, Anadolu, Sosyal Bilimler gibi) tanıtım faaliyetleri kapsamında ziyaret etme				
37.3	Osmaniye ve çevre illerdeki liseler ve dersaneleri Üniversitemize tanıtım faaliyetleri kapsamında davet etme				
37.4	Osmaniye ve çevre illerdeki liselere ve dersanelere Üniversitemizin bölümlerinin tanıtım dokümanlarını gönderme				
<b>Açıklama</b>	2015 yılında Üniversite-toplum ilişkilerini güçlendirmek amacıyla, halkın üniversite faaliyetlerinden ve olanaklarından haberdar olmasının sağlanması ve bu olanaklardan yararlanmasının artırılması için çeşitli etkinlikler düzenlenmiş ve performans hedeflerine ulaşılmıştır.				

**Tablo 66: Performans Hedefi Tablosu Gerçekleşme**

PERFORMANS HEDEFİ	AÇIKLAMA	38.82 OSMANİYE KORKUT ATA ÜNİVERSİTESİ					
		2015					
		Bütçe İçi	Pay (%)	Bütçe Dışı	Pay (%)	Toplam	Pay (%)
1	2017 yılına kadar yerleşke planına uygun fiziki yapılanmanın sağlanması	23.158.610,69	33,428	0	0,000	23.158.610,69	32,249
2	Üniversitenin tüm birimlerinde görev tanımları ve insan kaynakları planlamasının tamamlanması	10.025,53	0,014	0	0,000	10.025,53	0,014
3	Akademik ve idari personelin bilgi teknolojileri kullanım becerilerini artıracak eğitim programlarının düzenlenmesi	10.000,00	0,014	0	0,000	10.000,00	0,014
4	Ulusal ve uluslararası düzeyde OKÜ'nün bilinirliğinin artırılması	10.000,00	0,014	0	0,000	10.000,00	0,014
5	OKÜ'nün gelişimini ve büyümesini sağlayacak yeni fakülte, bölüm ve birimlerin açılması	91.000,00	0,131	0	0,000	91.000,00	0,127
6	Akademik ve idari personelin memnuniyetini artıracak faaliyetlerin gerçekleştirilmesi	30.000,00	0,043	0	0,000	30.000,00	0,042
7	Gelir artırıcı hizmet politikaları oluşturularak üniversite gelirlerinin artırılması	3.000,00	0,004	0	0,000	3.000,00	0,004
8	Üniversite harcamalarında mali disiplinin sağlanarak, finansal kaynakların etkili, ekonomik ve verimli kullanılması	13.046,84	0,019	0	0,000	13.046,84	0,018
9	Öğretim elemanları için periyodik eğitim seminerleri düzenlenerek etkin ders anlatma, sunuş ve ölçme-değerlendirme teknikleri bilgisinin geliştirilmesi	45.000,00	0,065	0	0,000	45.000,00	0,063
10	Eğitim, program ve içeriklerinin geliştirilerek ulusal ve uluslararası akredite edilebilir düzeye getirilmesi	91.000,00	0,131	0	0,000	91.000,00	0,127
11	Öğrencilerin öğrenim gördükleri eğitim programlarına ilgilerinin artırılması	35.000,00	0,051	0	0,000	35.000,00	0,049
12	Öğretim elemanları ve öğrencilerimizin yabancı dil bilgisinin geliştirilmesi	108.308,78	0,156	0	0,000	108.308,78	0,151
13	Ön lisans, lisans ve lisansüstü program öğrencilerinin akademik gelişimini desteklemeye yönelik eğitim, konferans, seminer vb. etkinlikler düzenlenmesi	27.000,00	0,039	0	0,000	27.000,00	0,038

PERFORMANS HEDEFİ	AÇIKLAMA	38.82 OSMANİYE KORKUT ATA ÜNİVERSİTESİ					
		2015					
		Bütçe İçi	Pay (%)	Bütçe Dışı	Pay (%)	Toplam	Pay (%)
14	Ön lisans, lisans ve lisansüstü eğitim programlarında; öğrencilerin birlikte öğrenme, sorgulama ve bütünleştirme becerilerini geliştirecek olanaklar sağlanması ve uygulamalı eğitim etkinliğinin artırılması	50.000,00	0,072	0	0,000	50.000,00	0,070
15	Teknolojik gelişmeler ışığında eğitim ve öğretimde gerekli teknolojik donanımın güncelleştirilerek modernize edilmesi	150.000	0,217	0	0,000	150.000	0,209
16	Ölçme ve değerlendirmede nesnelliğin sağlanması	18.000	0,026	0	0,000	18.000,00	0,025
17	Bölümlerin ulusal / uluslararası akreditasyonunun sağlanması	0	0,000	0	0,000	0	0,000
18	Ulusal ve uluslararası değişim projelerine katılan öğretim elemanı ve idari personel oranlarının artırılması	0	0,000	112.688,00	4,449	112.688,00	0,157
19	Ulusal ve uluslararası değişim programlarına katılan lisans eğitimi alan öğrenci oranlarının artırılması	0	0,000	43.555,00	1,720	43.555,00	0,061
20	Öğrencilerimize sunulan beslenme, sosyokültürel ve diğer faaliyetlerin geliştirilmesi	957.542,14	1,382	0	0,000	957.542,14	1,333
21	Üniversite içi ve dışı bütçe kaynaklarının oluşturulması ve etkin kullanılması	404.739,14	0,584	0	0,000	404.739,14	0,564
22	Akademik birimlerde laboratuvar altyapısının oluşturularak verimli kullanılması	0	0,000	544.133,66	21,484	544.133,66	0,758
23	Akademik kadronun araştırma alanında yetkin elemanlarla güçlendirilmesi	0	0,000	961.604,29	37,967	961.604,29	1,339
24	Araştırma ürünlerinin uygulamaya dönüştürülmesi	0	0,000	480.731,52	18,981	480.731,52	0,669
25	Uluslararası işbirliklerinin oluşturulması	0	0,000	0	0,000	0	0,000
26	Bilimsel bilgiye erişimin sağlanması	400.003,00	0,577	0	0,000	400.003,00	0,557

PERFORMANS HEDEFİ	AÇIKLAMA	38.82 OSMANİYE KORKUT ATA ÜNİVERSİTESİ					
		2015					
		Bütçe İçi	Pay (%)	Bütçe Dışı	Pay (%)	Toplam	Pay (%)
27	Proje ve yayın sayısının artırılması	200.000,00	0,289	0	0,000	200.000,00	0,279
28	Araştırma projelerine katılımın sağlanması	0	0,000	118.990,07	4,698	118.990,07	0,166
29	Öğretim üyelerinin mesleki ve bilimsel faaliyetlerinin geliştirilmesi	30.000,00	0,043	0	0,000	30.000,00	0,042
30	Lisansüstü program ve öğrenci sayısının artırılması	113.066,80	0,163	0	0,000	113.066,80	0,157
31	Yurtiçi ve yurtdışındaki üniversiteler, araştırma kurumları ile işbirliğinin geliştirilmesi	33.601,22	0,049	0	0,000	33.601,22	0,047
32	Araştırma merkezlerinin kurularak etkinleştirilmesi	10.000,00	0,014	0	0,000	10.000,00	0,014
33	Kamu, özel ve sivil toplum kuruluşları ile işbirliğine gidilerek 2017 yılı sonuna kadar kamu, özel ve sivil toplum kuruluşlarının üniversiteden beklentilerinin netleştirilmesi	0	0,000	0	0,000	0	0,000
34	2017 yılına kadar sivil toplum, kamu ve özel kuruluşlar ile ortak gerçekleştirilecek proje ve programların sayısının artırılması	0	0,000	2.390,92	0,094	2.390,92	0,003
35	2017 yılı sonuna kadar yerel topluma yönelik bilimsel, eğitsel, kültürel, sanatsal, sosyal ve sportif projelerin artırılması, hayat boyu öğrenim açısından adımların atılması	35.000,00	0,051	0	0,000	35.000,00	0,049
36	2017 yılı sonuna kadar sanayi kuruluşları ile ortak düzenlenen seminer, kurs vb. etkinliklerin her yıl artırılması	0	0,000	268.622,57	10,606	268.622,57	0,374
37	2017 yılı sonuna kadar halkın üniversite faaliyetlerinden ve olanaklarından haberdar olmasının sağlanması ve bu olanaklardan yararlanmasının artırılması	3.000,00	0,004	0	0,000	3.000,00	0,004
<b>Performans Hedefleri Toplamı</b>		<b>26.036.944,14</b>	<b>37,583</b>	<b>2.532.716,03</b>	<b>100</b>	<b>28.569.660,17</b>	<b>39,784</b>
<b>Genel Yönetim Gideri</b>		<b>43.242.356,89</b>	<b>62,417</b>			<b>43.242.356,89</b>	<b>60,216</b>
<b>Diğer İdarelere Transfer Edilecek Kaynaklar Toplamı</b>		<b>0</b>	<b>0</b>	<b>0</b>	<b>0</b>	<b>0</b>	<b>0</b>
<b>Bütçe Ödeneği</b>		<b>69.279.301,03</b>	<b>100,00</b>	<b>2.532.716,03</b>	<b>100,00</b>	<b>71.812.017,06</b>	<b>100,00</b>

## 2015 YILI TOPLAM KAYNAK İHTİYACI TABLOSU

Tablo 67: Kaynak İhtiyacı Tablosu

İDARE ADI		38.82 OSMANİYE KORKUT ATA ÜNİVERSİTESİ				
2015 YILI BÜTÇE	EKONOMİK KOD	FAALİYET TOPLAMI	GENEL YÖNETİM GİDERLERİ TOPLAMI	DİĞER İDARELERE TRANSFER EDİLECEK KAYNAKLAR TOPLAMI	GENEL TOPLAM	
BÜTÇE KAYNAK İHTİYACI	01	PERSONEL GİDERLERİ	89.972,00	29.429.069,67		29.519.041,67
	02	SGK DEVLET PRİMİ GİDERLERİ		4.133.754,44		4.133.754,44
	03	MAL VE HİZMET ALIM GİDERLERİ	2.375.361,45	8.579.281,94		10.954.643,39
	04	FAİZ GİDERLERİ				0
	05	CARİ TRANSFERLER		1.100.250,84		1.100.250,84
	06	SERMAYE GİDERLERİ	23.571.610,69			23.571.610,69
	07	SERMAYE TRANSFERLERİ				0
	08	BORÇ VERME				0
	09	YEDEK ÖDENEKLER				0
		<b>TOPLAM BÜTÇE KAYNAK İHTİYACI</b>		<b>26.036.944,14</b>	<b>43.242.356,89</b>	
BÜTÇE DIŞI KAYNAK		DÖNER SERMAYE	<b>268.622,57</b>			<b>268.622,57</b>
		DİĞER YURTIÇI	2.151.405,46			2.151.405,46
		YURTDIŞI	112.688,00			112.688,00
		<b>TOPLAM BÜTÇE DIŞI KAYNAK İHTİYACI</b>	<b>28.569.660,17</b>	<b>43.242.356,89</b>		<b>71.812.017,06</b>
<b>TOPLAM KAYNAK İHTİYACI</b>		<b>28.569.660,17</b>	<b>43.242.356,89</b>		<b>71.812.017,06</b>	





## IV. KURUMSAL KABİLİYET VE KAPASİTENİN DEĞERLENDİRİLMESİ

Osmaniye Korkut Ata Üniversitesi'nin güçlü ve zayıf yanları ile ortaya çıkabilecek fırsat ve tehditler belirlenmesinde iki aşamalı bir süreç izlenmiştir. Birinci aşamada, üniversitenin akademik ve idari birimlerinin yönetimlerine GZFT analizi için anket formları gönderilmiş ve daha sonra yapılan çalıştay ile bu birimleri temsil eden 21 katılımcıdan veriler elde edilmiştir. İkinci aşama olan çalıştayda katılımcıların önerileri sonucunda OKÜ'nün güçlü ve zayıf yanları ile fırsat ve tehditleri tespit edilmiştir.

Daha sonra katılımcılardan, tespit edilen güçlü ve zayıf yanlar ile fırsat ve tehditleri en düşüğüne 1 puan, en önemlisine 10 puan vermek suretiyle puanlamaları istenmiştir. Yapılan puanlama sonucu her bir güçlü ve zayıf yan ile fırsat ve tehdit maddelerinin en yüksek puana sahip olandan başlayarak sıralanmıştır.

### 1. Güçlü Yönler

SWOT analizi sonucunda OKÜ'nün önündeki en önemli beş güçlü yön; genç, yenilikçi ve motivasyonu yüksek kadrolar, yeni kurulan bir üniversite oluşu, fiziki koşullar (yerleşke), istihdam potansiyeli yüksek bölümlerin varlığı ve gelişim planının hazırlanmış olması şeklinde belirlenmiştir. OKÜ'nün güçlü yönleri Tablo 68'de detaylı şekilde gösterilmiştir.

**Tablo 68: Güçlü Yönler**

GÜÇLÜ YÖNLER	Sıralama
Genç, yenilikçi ve motivasyonu yüksek kadrolar	166
Yeni kurulan bir üniversite oluşu	128
Fiziki koşullar (Yerleşke)	112
İstihdam potansiyeli yüksek bölümlerin varlığı	102
Gelişim planının hazırlanmış olması	94
Yeni yatırım potansiyelinin yüksek olduğu bir bölgede bulunması	80
Üniversitenin coğrafi konumu	76
Üniversitenin enerji yatırım bölgelerine yakınlığı	70
Üniversitenin diğer kurum ve kuruluşlarla işbirliğine açık olması	62
Merkez laboratuvar projesinin kabul edilmiş olması	59
Bulunduğu bölgedeki doğal ve sosyal kaynakların zenginliği	53
Üniversitenin kentteki güçlü imajı	50
Üniversitenin kente ekonomik, sosyal ve kültürel etkisi	34
Yerleşkenin şehir merkezine yakınlığı	19

## 2. Zayıf Yönler

SWOT analizi sonucunda OKÜ'nün önündeki en önemli beş zayıf yön; akademik ve idari personel eksikliği, fiziki altyapı yetersizliği, araştırma altyapısının yetersiz olması, üniversite sanayi işbirliğinin yetersizliği ve yetersiz kurumsallaşma şeklinde belirlenmiştir. OKÜ'nün zayıf olduğu düşünülen yönleri Tablo 69'da detaylı şekilde gösterilmiştir.

**Tablo 69: Zayıf Yönler**

ZAYIF YÖNLER	Sıralama
Akademik ve idari personel eksikliği	145
Fiziki altyapı yetersizliği	123
Araştırma altyapısının yetersiz olması	89
Üniversite sanayi işbirliğinin yetersizliği	75
Yetersiz kurumsallaşma	73
Yabancı dil eğitiminin yetersizliği	71
Yetersiz finansal kaynak	70
Üniversitenin yeterince tanınmamış olması	69
Lisansüstü eğitimin her alanda olmayışı	69
Üniversitedeki sosyal faaliyetlerin yetersizliği	58
Bilimsel araştırmalar açısından dış kaynakların yeterince kullanılmaması	51
Kütüphane hizmetlerinin yetersizliği	40
Yerleşke alanının gelecekte yetersiz kalma riski	37
Psikolojik danışmanlık hizmetlerinin yetersizliği	30
Sadece Meslek Yüksekokulu temeline kurulmuş olması	29

### 3. Fırsatlar

SWOT analizi sonucunda OKÜ'nün önündeki en önemli beş fırsat; merkezi yönetimin yeni üniversitelere kaynak tahsisinde öncelik tanınması, mevcut yerleşkenin büyümeye elverişli olması, üniversitenin teşvik kapsamındaki bölgede kurulmuş olması, gelişme potansiyeli yüksek bir ilde bulunması ve bölgenin bilimsel araştırmalar bakımından bakir olması şeklinde belirlenmiştir. OKÜ için fırsatlar Tablo 70'te detaylı şekilde gösterilmiştir.

**Tablo 70: Fırsatlar**

FIRSATLAR	Sıralama
Merkezi yönetimin yeni üniversitelere kaynak tahsisinde öncelik tanınması	168
Mevcut yerleşkenin büyümeye elverişli olması	133
Üniversitenin teşvik kapsamındaki bölgede kurulmuş olması	127
Gelişme potansiyeli yüksek bir ilde bulunması	123
Bölgenin bilimsel araştırmalar bakımından bakir olması	110
Üniversite sanayi işbirliği potansiyelinin var olması	90
Organize Sanayi Bölgesine yakınlık	89
Araştırma projeleri açısından dış kaynak potansiyelinin varlığı	84
Enerji yatırımları	71
Gelişmiş üniversitelere yakın olması	67
Bölgenin eğitimli insan gücüne olan ihtiyacının artacak olması	67
Kamu kuruluşları ve STK'lar ile yeni proje fırsatları	49
Gelişmiş üniversitelere yakınlık	43
Yaşam boyu öğrenme kapsamında talep varlığı	24
Yurtdışından öğretim elemanı çekme potansiyeli	8

#### 4. Tehditler

Yapılan SWOT analizinde; OKÜ'nün karşı karşıya bulunduğu potansiyel dışsal tehditlerde ön plana çıkan beş tehdit: Üniversitenin bulunduğu ilin sosyo-kültürel açıdan az gelişmişliği, bazı alanlarda akademik personel temininde karşılaşılan zorluklar, çevredeki gelişmiş üniversitelerin varlığı, üniversite yerleşkesinin şehrin gelişme istikametinde yer alması ve öğrencilerin barınma sorunu şeklinde sıralanmaktadır. OKÜ için tehditler Tablo 71'de detaylı şekilde gösterilmiştir.

**Tablo 71: Tehditler**

TEHDİTLER	Sıralama
Üniversitenin bulunduğu ilin sosyo-kültürel açıdan az gelişmişliği	154
Bazı alanlarda akademik personel temininde karşılaşılan zorluklar	146
Çevredeki gelişmiş üniversitelerin varlığı	138
Üniversite yerleşkesinin şehrin gelişme istikametinde yer alması	118
Öğrencilerin barınma sorunu	117
Bölgede üniversiteye karşı ön yargıya sahip bir kitlenin var olması	116
Dışsal nedenlerle altyapıların zamanında tamamlanamaması tehlikesi	101
Ortak çalışmalar açısından kentteki STK'ların yetersizliği	94
Toplumun yüksek beklentisi	74
Güçlü üniversitelerle aynı bölgede bulunuyor olması	71
Toplu taşımacılığın yeterince gelişmemiş olması	68



## V. ÖNERİ VE TEDBİRLER



Üniversiteler, bir ülkenin geleceğine yön verecek kurumlardır. Günümüz dünyasındaki gelişmelere bakıldığında, ülkeler arasında sınırların kalkmaya başladığı ve bilginin gücü tayin ettiği açıkça görülmekte ve dolayısıyla bilgiyi üreten ve ürettiği bilgiyi teknolojik ve sürdürülebilir kalkınma ilkeleri çerçevesinde ürüne dönüştürme çalışmalarına en ciddi katkı koyan üniversiteler bugüne değil geleceğe yapılan yatırımlar olarak değerlendirilmelidir. Bu çerçevede değerlendirildiğinde üniversitelerde kurumsallaşma ve uzmanlaşma hayati öneme sahiptir. Akademik ve idari personel yetersizliği ile başa çıkmaya çalışan üniversiteler bu gayretlerini eğitim faaliyetlerinde de göstermelidirler. Bu nedenle personel yetersizliği sorununa çözüm getirilmesi gerekmektedir. Bunun önlenmesi için üniversitelerde idari ve akademik personelinin özlük haklarının ciddi olarak gözden geçirilerek bu konuda köklü reformlar yapılması gerekmektedir. Üniversiteler bir cazibe merkezi haline getirilmelidir.

Kaynakların etkili, ekonomik ve verimli kullanılabilmesi ancak uzmanlaşmış kadrolar sayesinde mümkündür. Bu nedenle geleceğe yön verecek olan üniversitelerin kaynak ve personel anlamında ilk önce kendi ayakları üzerinde durabilmeleri ve dolayısıyla kendilerine yön vermeleri gereklidir. Unutulmamalıdır ki büyük hedeflere ancak büyük kaynaklar ve güçlü kadrolar ile ulaşılabilir. Hedeflerimize ulaşabilmek için kaynak ve personel sorununun biran önce çözümlenmesi gerekmektedir.

Teknolojik yatırımlar, gelişen ve değişen modern dünyayla bütünleşme için olmazsa olmaz şarttır. Küreselleşen dünyada değişimi seyreden değil, değişimi gerçekleştiren olmak için teknolojik altyapı ve bilişim alanında atılımlar yapılması gerekmektedir.

**EK-1****ÜST YÖNETİCİ  
İÇ KONTROL GÜVENCE BEYANI**

Üst yönetici olarak yetkim dâhilinde;

İdaremizin 2015 yılı Faaliyet Raporunda yer alan bilgilerin güvenilir, tam ve doğru olduğunu beyan ederim.

Bu raporda açıklanan faaliyetler için bütçe ile tahsis edilmiş kaynakların, planlanmış amaçlar doğrultusunda iyi mali yönetim ilkelerine uygun olarak etkili, ekonomik ve verimli bir şekilde kullanıldığını, görev ve yetki alanım çerçevesinde iç kontrol sistemi işlemlerinin yasallık ve düzenliliğine ilişkin yeterli güvenceyi sağladığımı bildiririm.

Bu güvence, üst yönetici olarak sahip olduğum bilgi ve değerlendirmeler, iç kontroller, iç denetçi raporları ile Sayıştay raporları gibi bilgim dâhilindeki hususlara dayanmaktadır.

Burada raporlanmayan, idarenin menfaatlerine zarar veren herhangi bir husus hakkında bilgim olmadığını beyan ederim (Osmaniye, 30.02.2016).

Prof.Dr. Orhan BÜYÜKALACA  
Rektör

**EK-2****MALİ HİZMETLER  
BİRİM YÖNETİCİSİNİN BEYANI**

Strateji Geliştirme Daire Başkanı olarak yetkim dâhilinde;

Bu idarede, faaliyetlerin mali yönetim ve kontrol mevzuatı ile diğer mevzuata uygun olarak yürütüldüğünü, kamu kaynaklarının etkili, ekonomik ve verimli bir şekilde kullanılmasını temin etmek üzere iç kontrol süreçlerinin işletildiğini, izlendiğini ve gerekli tedbirlerin alınması için düşünce ve önerilerimin zamanında üst yöneticiye raporlandığını beyan ederim.

İdaremizin 2015 Yılı Faaliyet Raporunun “III/A- Mali Bilgiler” bölümünde yer alan bilgilerin güvenilir, tam ve doğru olduğunu teyit ederim (Osmaniye, 30.02.2016).

Müzeyyen AKÇA  
Strateji Geliştirme Daire Başkanı