



2020

Yılı İdare Faaliyet Raporu



Osmaniye Korkut Ata Üniversitesi
Strateji Geliştirme Daire Başkanlığı

İÇİNDEKİLER

I. GENEL BİLGİLER.....	7
A- MİSYON, VİZYON VE TEMEL DEĞERLER.....	8
B- YETKİ, GÖREV VE SORUMLULUKLAR.....	9
C- İDAREYE İLİŞKİN BİLGİLER.....	11
1. Fiziksel Yapı	11
1.1. Eğitim Alanları ve Derslikler	13
1.2. Sosyal Alanlar	13
1.3. Hizmet Alanları	14
1.4. Taşıtlar.....	15
1.5. Taşınmazlar	16
1.6. Ambar, Arşiv Alanları ve Atölyeler	17
2. Örgüt Yapısı.....	18
2.1. Akademik Birimler	23
2.2. İdari Birimler	34
3. Bilgi ve Teknolojik Kaynaklar.....	37
3.1. Yazılım ve Bilgisayarlar	37
3.2 Meslek Yüksekokullarının Network Altyapısı	40
3.3. Teknolojik Kaynaklar	40
3.4. Kütüphane Kaynakları	40
3.5. Diğer Bilgi ve Teknolojik Kaynaklar	42
4. İnsan Kaynakları	43
4.1. Akademik Personelin Kadro ve İstihdam Şekline Göre Dağılımı	43
4.2. Yabancı Uyruklu Akademik Personel	43
4.3. Akademik Personelin Yurtiçi ve Yurtdışı Görevlendirmeleri	43
4.4. Akademik Personelin Anabilim Dallarına Göre Dağılımı	44
4.5. Akademik Personelin Yaş İtibariyle Dağılımı	52
4.6. Akademik Personelin Hizmet Süreleri Dağılımı	52
4.7. İdari Personel.....	52
4.8. Engelli İdari Personelin Hizmet Sınıflarına Göre Dağılımı	53
4.9. İdari Personelin Eğitim Durumu.....	53
4.10. İdari Personelin Hizmet Süresi ve Yaş İtibariyle Dağılımı.....	53
4.11. İdari Personelin Hizmet Süreleri Oranlarına Göre Dağılımı.....	54
4.12. Sürekli İşçiler.....	54
4.13. İdari Personelin Atamasına İlişkin Bilgiler	54
5. Sunulan Hizmetler	55
5.1. Eğitim Hizmetleri	55
5.1.1. Engelli Öğrenci Sayıları.....	56
5.1.2. Sınıflara Göre Öğrenci Dağılımı.....	56
5.1.3. Çift Anadal ve Yandal Programına Katılan Öğrenci Sayısı.....	56
5.1.4. Disiplin Cezaları	57
5.1.5. Yatay Geçişle Üniversitemize Gelen Öğrencilerin Sayıları.....	57
5.1.6. Dikey Geçişle Üniversiteye Gelen Öğrenci Sayısı	58
5.1.7. Öğrenci Kontenjanları.....	60
5.1.8. Kaydı Silinen Öğrenci Sayısı.....	63
5.2. Diğer Eğitim Hizmetleri	64
5.3. Diğer Hizmetler	66
5.3.1. Öğrenci Kolları	66
5.3.2. Sportif Etkinlikler	68
5.3.3. Kültürel Etkinlikler	68
6. Yönetim ve İç Kontrol Sistemi	68
6.1. Yönetim	68
6.2. İç Kontrol	68

II. AMAÇLAR HEDEFLER.....	72
A. İdarenin Amaç ve Hedefleri	73
B. Temel Politika ve Öncelikler	75
C. Diğer Hususlar.....	75
III. FAALİYETLERE İLİŞKİN BİLGİ VE DEĞERLENDİRMELER.....	76
A-Mali Bilgiler.....	77
OKÜ Yatırımlarının Finansman Kaynakları	77
OKÜ Yatırımlarının Finansman Kaynaklarının Yasal Dayanakları	77
1. Bütçe Uygulama Sonuçları	78
2. Temel Mali Tablolara İlişkin Açıklamalar.....	82
3. Mali Denetim Sonuçları	82
B. Performans Bilgileri	83
1. Faaliyet ve Proje Bilgileri	83
1.1. Faaliyet Bilgileri	83
1.2. Yayınlarla İlgili Faaliyet Bilgileri	84
1.3. Proje Bilgileri	85
2. Performans Sonuçları ve Sonuçların Değerlendirilmesi	88
KURUMSAL GELİŞİM.....	89
EĞİTİM-ÖĞRETİM.....	93
BİLİMSEL ARAŞTIRMA	102
TOPLUMA HİZMET	111
GİRİŞİMCİLİK	114
IV. KURUMSAL KABİLİYET VE KAPASİTENİN DEĞERLENDİRİLMESİ.....	119
1. Güçlü Yönler.....	120
2. Fırsatlar	121
3. Zayıf Yönler.....	121
4. Tehditler.....	122
V. ÖNERİ VE TEDBİRLER.....	123
ÜST YÖNETİCİ İÇ KONTROL GÜVENCE BEYANI	125
MALİ HİZMETLER BİRİM YÖNETİCİSİNİN BEYANI.....	126

TABLolar

Tablo 1: 2020 Yılı Fiziki Kapalı Alanlar	12
Tablo 2: Eğitim Alanları ve Derslikler	13
Tablo 3: Yemekhaneler ve Kantinler	13
Tablo 4: Misafirhaneler	13
Tablo 5: Spor Tesisleri	14
Tablo 6: Hizmet Alanları	14
Tablo 7: Mevcut Taşıtlar	15
Tablo 8: Mevcut İş Makineleri	15
Tablo 9: Mülkiyet Durumuna Göre Taşınmazların Dağılımı	16
Tablo 10: Kapalı Alanların Dağılımı	17
Tablo 11: Kapalı Mekânların Hizmet Alanlarına Göre Dağılımı	17
Tablo 12: Ambar, Arşiv Alanları ve Atölyeler	17
Tablo 13: Osmaniye Korkut Ata Üniversitesi Birimlerinin Kuruluşunun Yasal Dayanakları	19
Tablo 14: OKÜSEM Tarafından 2020 Yılında Gerçekleştirilen Kurslar	28
Tablo 15: TÖMER 2020 Yılı Eğitim Bilgileri	29
Tablo 16: Osmaniye Korkut Ata Üniversitesinin Yararlandığı Bilişim Hizmetleri	39
Tablo 17: Meslek Yüksek Okullarının Network Alt Yapısı	40
Tablo 18: Teknolojik Kaynaklar	40
Tablo 19: Kütüphane Kaynakları	41
Tablo 20: OKÜ Kütüphane Üye ve Hizmet İstatistikleri:	41
Tablo 21: Ödünç Verme Servisi Hizmetleri (Kitap dışı materyaller)	42
Tablo 22: Diğer Bilgi ve Teknolojik Kaynaklar	42
Tablo 23: Akademik Personelin Kadro ve İstihdam Şekline Göre Dağılımı	43
Tablo 24: Akademik Personelin Yurtdışı ve Yurtiçi Görevlendirmeleri Tablosu (2547/38/39)	43
Tablo 25: Akademik Personelin Anabilim Dallarına Göre Dağılımı	44
Tablo 26: Akademik Personelin Yaş İtibariyle Dağılımı	52
Tablo 27: Akademik Personelin Hizmet Süreleri Oranlarına Göre Dağılımı	52
Tablo 28: İdari Personel	52
Tablo 29: Engelli İdari Personelin Hizmet Sınıfına Göre Dağılımı	53
Tablo 30: İdari Personelin Eğitim Durumu	53
Tablo 31: İdari Personelin Yaş İtibariyle Dağılımı	53
Tablo 32: İdari Personelin Hizmet Süreleri Oranlarına Göre Dağılımı Kişi Sayısı	54
Tablo 33: İşçilerin Çalıştıkları Pozisyonlara Göre Dağılımı	54
Tablo 34: Personellerin Atamasına/Ayrılmasına İlişkin Bilgiler	54
Tablo 35: Osmaniye Korkut Ata Üniversitesi Öğrenci Sayıları	55
Tablo 36: Engelli Öğrenci Sayıları	56
Tablo 37: Sınıflara Göre Öğrenci Dağılımı	56
Tablo 38: Çift Anadal ve Yandal Programına Katılan Öğrenci Sayısı	56
Tablo 39: Disiplin Cezaları	57
Tablo 40: Yatay Geçiş ile Üniversitemize Gelen Öğrenci Sayıları	57
Tablo 41: Dikey Geçiş ile Üniversitemize Gelen Öğrenci Sayıları	58
Tablo 42: Yabancı Uyruklu Öğrencilerin Geldikleri Ülke ve Birimlere Göre Dağılımı	59
Tablo 43: Öğrenci Kontenjanları	60
Tablo 44: Kaydı Silinen Öğrenci Sayıları	63
Tablo 45: Faaliyette Olan Kulüpler	66
Tablo 46: Stratejik Amaçlar ve Hedefler	73
Tablo 47: 2020 Yılı Ödenek Harcama ve Gelir Farkları Tablosu (₺)	78
Tablo 48: 2020 Yılı Ekonomik Sınıflandırmaya Göre Bütçe Giderleri İcmali (₺)	78
Tablo 49: 2020 Yılı Ödenekler ve Gerçekleşmeler (Fonksiyonel Dağılım ₺)	79
Tablo 50: 2020 Yılı Sermaye Giderleri Ekonomik Kod Dağılımları ve Harcama Oranları (₺)	79
Tablo 51: 2020 Yılı Bütçe Gelirleri Kesin Hesap Cetveli (₺)	80

Tablo 52: Karşılaştırmalı Bütçe Giderleri Kesin Hesap Cetveli (BİN ₺).....	81
Tablo 53: OKÜ 2020 Yılı Faaliyetleri.....	83
Tablo 54: OKÜ 2020 Yılı Kültürel Etkinlikleri	83
Tablo 55: Öğrenciye ve Personele Sunulan Barınma, Yemek ve Sağlık Hizmetleri	84
Tablo 56: Üniversitemize Ait Yayın Bilgileri	84
Tablo 57: Bilimsel Araştırma Proje Sayısı.....	85
Tablo 58: 2020 Yılında Yapılan Bilimsel Araştırma Projesi Harcamaları Özeti	85
Tablo 59: 2020 Yılında Yapılan Bilimsel Araştırma Projesi Faaliyet Raporu Özeti	86
Tablo 60: Bilimsel Araştırma Proje Sayısı.....	86
Tablo 61: DPT2010K12121290 Projesinin Harcamaları	86
Tablo 62: Üniversitelerarası Yapılan İkili Anlaşmalar	87
Tablo 63: Performans Hedefi Gerçekleşme Tablosu.....	115
Tablo 64: Kaynak İhtiyacı Tablosu	118
Tablo 65: Güçlü Yönler.....	120
Tablo 66: Fırsatlar	121
Tablo 67: Zayıf Yönler.....	121
Tablo 68: Tehditler.....	122

RESİMLER

Resim 1: OKÜ Karacaoğlan Yerleşkesi.....	10
Resim 2: OKÜ Karacaoğlan Yerleşkesi.....	11
Resim 3: OKÜ Karacaoğlan Yerleşke Alanı İlkbahar	16
Resim 4: OKÜ Karacaoğlan Yerleşkesi Spor Kompleksi.....	19
Resim 5: Osmaniye Gençlik Merkezi OKÜ Gençlik Ofisi	21
Resim 6: OKÜ Merkezi Araştırma Laboratuvarı	33
Resim 7: OKÜ Kütüphane	51
Resim 8: OKÜ Kütüphane	58
Resim 9: OKÜ Öğrenciler.....	62
Resim 10: OKÜ Mezuniyet.....	65

ŞEKİLLER

Şekil 1: Osmaniye Korkut Ata Üniversitesi Teşkilat Şeması	22
Şekil 2: Osmaniye Korkut Ata Üniversitesi Ağ Planı.....	38

SUNUŞ

Uluslararası standartlarda gerçekleştirdiği eğitim-öğretim, araştırma ve uygulamalarıyla bir dünya üniversitesi olmayı hedefleyen Osmaniye Korkut Ata Üniversitesi 2007 yılında kurulmuş, kısa sürede öğrencilerin ve akademisyenlerin çağdaş ortamlarda eğitim-öğretim faaliyetlerini sürdürebilecekleri modern mekânlar hazırlayarak, gelecek için umut vaat eden bir üniversite olmuştur.

Osmaniye Korkut Ata Üniversitesi 2020 yılı itibarı ile 542 öğretim elemanı, 347 idari personeli, 12.291 öğrencisi, 7 fakültesi, 2 enstitüsü, 3 yüksekokulu, 5 meslek yüksekokulu ve 9 araştırma ve uygulama merkezi ile sürekli gelişen bir üniversitedir.

Bulunduğu bölgeden kendini koparmadan, insanlarıyla iç içe, onların fikirlerini değerlendirerek sürekli gelişim içerisinde olan Osmaniye Korkut Ata Üniversitesi, bilime yapacağı katkıların yanı sıra, Osmaniye ve çevresine sağlayacağı yararları da en üst düzeyde tutabilme çabası içindedir. Bölgede yıllardır yaşanan ve yaşanmakta olan her türlü problemi göz önüne alan Osmaniye Korkut Ata Üniversitesi, Osmaniyeli'nin umudu olduğu kadar, yeni nesillere de bilimin aydınlık yolunu açmayı hedeflemektedir.

Osmaniye Korkut Ata Üniversitesi; gerek öz kültürünü gerekse evrensel kültürü analiz edebilecek ve bunlara saygı duyacak, geleceğini düşünürken geçmişini de yitirmeden her ikisi arasında bir köprü oluşturabilecek, yüksek ahlaki kişisel ve bilimsel değerlere sahip, bilimin sadece bilim için değil bilimin günümüz toplum ihtiyaçlarını ve sürekliliğini sağlayabilecek, sürdürülebilir kalkınma planlarımızın hazırlanmasına katkıda bulunabilecek ve bunların uygulama alanlarına aktarılabilmesinde aktif bir rol oynayacak, çeşitli araştırma ve geliştirme faaliyetlerini sağlayabilecek çeşitli sektörlerde de faal olarak hizmet verebilecek nitelikte aranan insanlar yetiştirmek üzere eğitim-öğretimini sürdürmektedir.

5018 sayılı Kamu Mali Yönetimi ve Kontrol Kanununun 41. maddesi gereğince hesap verme sorumluluğu çerçevesinde objektif bir çalışmayla hazırlanmış olan Osmaniye Korkut Ata Üniversitesi 2020 Yılı İdare Faaliyet Raporunu değerli paydaşlarımızın ve tüm kamuoyunun bilgilerine saygıyla sunar, bu çalışmaların üniversite ve toplumumuza faydalı olması dileğiyle özverili çalışmalarından ve değerli katkılarından dolayı çalışma arkadaşlarıma teşekkür ederim.



Prof. Dr. Turgay UZUN
Rektör



I. GENEL BİLGİLER

A- MİSYON, VİZYON VE TEMEL DEĞERLER

Bu bölüm, Osmaniye Korkut Ata Üniversitesi çalışmalarına uzun vadede yön verecek kurumsal değer sisteminin temel unsurları olan misyon, vizyon ve temel değerleri içermektedir.

MİSYONUMUZ

Osmaniye Korkut Ata Üniversitesi, çevre ve temel değerlere duyarlı, paydaşlarına sunduğu kaliteli eğitim, araştırma ve danışmanlık faaliyetleriyle topluma değer katan ve sürekli gelişen bir eğitim kurumudur.

VİZYONUMUZ

Girişimci, yenilikçi ve rekabetçi anlayışıyla uluslararası bir üniversite olmaktır.

TEMEL DEĞERLERİMİZ

İnsan Odaklılık: Tüm paydaşlarının memnuniyetini esas alma

Bilimsel Özgünlük ve Özgürlük: Farklı varlık anlayışlarını, farklı ispat metodlarını, farklı sistem anlayışlarını bir arada tutabilme ve bunları birbirini destekleyecek şekilde bir arada yaşatabilme

Katılımcılık: Tüm paydaşlarını çalışma ortağı olarak değerlendirip, onlarla çalışma

Araştırma Odaklı: Bilimsel yöntem ve tekniklerden yararlanarak, eğitim ve bilginin üretimi, aktarımı ve paylaşımında en iyiyi hedefleme

Kalite odaklı: Üniversitenin sunduğu akademik ve idari hizmetlerde kaliteyi ön planda tutma

Yenilikçi ve Rekabetçi: Akademik anlamda çağın gereklerine uygun, sahip oldukları kaynakları en iyi şekilde kullanıp yüksek kalitede hizmet sunarak rakiplerinden daha başarılı olma

Şeffaf ve Hesap Verebilir Olma: Tüm paydaşların ulaşmak istediği bilgilerin, somut ve anlaşılabilir şekilde verilebilmesi için şeffaf hareket etme

Adalet ve Eşitlik: Sunulan hizmetlerde adalet ve eşitlik ilkesine bağlı olarak hareket etme

Evrensel Değerleri Esas Alma: Bilimde, eğitimde ve toplumsal hizmetlerde evrensel değerleri esas alma

Çevreyi Koruma: Çevre ve doğal dengenin korunmasına duyarlı olma

B- YETKİ, GÖREV VE SORUMLULUKLAR

Türkiye’de Yükseköğretim, T.C. Anayasası’nın 130. ve 131. maddeleri ile 2547 sayılı Yükseköğretim Kanunu’nun 3. maddesinin (c) ve (d) bentleri ile 12. maddesinde belirlenmiştir. 2547 sayılı Yükseköğretim Kanununda öngörülen üniversite birimlerinin akademik yönden teşkilatlanması, işleyiş, görev, yetki ve sorumluluklarıyla ilgili alt birimlerin üst birimlerle olan ilişkilerini düzenlemesi 18.02.1982 tarihinde yayımlanan “Üniversitelerde Akademik Teşkilât Yönetmeliğine” göre belirlenmiş bulunmaktadır.

Anayasanın 130. maddesinde; “Çağdaş eğitim-öğretim esaslarına dayanan bir düzen içinde milletin ve ülkenin ihtiyaçlarına uygun insan gücü yetiştirmek amacı ile ortaöğretime dayalı çeşitli düzeylerde eğitim-öğretim, bilimsel araştırma, yayım ve danışmanlık yapmak, ülkeye ve insanlığa hizmet etmek üzere çeşitli birimlerden oluşan kamu tüzel kişiliğine ve bilimsel özerkliğe sahip üniversiteler devlet tarafından kanunla kurulur. Kanunda gösterilen usul ve esaslara göre, kazanç amacına yönelik olmamak şartı ile vakıflar tarafından, devletin gözetim ve denetimine tâbi yükseköğretim kurumları kurulabilir” denilmektedir.

2547 sayılı Yükseköğretim Kanunu’nun 3. maddesinin (c) ve (d) fıkraları;

Yükseköğretim Kurumları: Üniversiteler ile yüksek teknoloji enstitüleri ve bunların bünyesinde yer alan fakülteler, enstitüler, yüksekokullar, konservatuvarlar, araştırma ve uygulama merkezleri ile bir üniversite veya ileri teknoloji enstitüsüne bağlı olmaksızın ve kazanç amacına yönelik olmamak şartı ile vakıflar tarafından kurulan meslek yüksekokullarıdır.

Yüksek Teknoloji Enstitüsü: Özellikle teknoloji alanlarında yüksek düzeyde araştırma, eğitim-öğretim, üretim, yayım ve danışmanlık yapan, kamu tüzel kişiliğine ve bilimsel özerkliğe sahip bir yükseköğretim kurumudur.

Üniversite: Bilimsel özerkliğe ve kamu tüzel kişiliğine sahip yüksek düzeyde eğitim-öğretim, bilimsel araştırma, yayım ve danışmanlık yapan; fakülte, enstitü, yüksekokul ve benzeri kuruluş ve birimlerden oluşan bir yükseköğretim kurumudur.

Üniversitenin Görevleri: 2547 sayılı Yükseköğretim Kanunu’nun 12. maddesi uyarınca; kanundaki amaç ve ana ilkelere uygun olarak yükseköğretim kurumlarının görevleri;

- Çağdaş uygarlık ve eğitim-öğretim esaslarına dayanan bir düzen içinde, toplumun ihtiyaçları ve kalkınma planları ilke ve hedeflerine uygun ve ortaöğretime dayalı çeşitli düzeylerde eğitim-öğretim, bilimsel araştırma, yayım ve danışmanlık yapmak,
- Kendi ihtisas gücü ve maddi kaynaklarını rasyonel, verimli ve ekonomik şekilde kullanarak, milli eğitim politikası ve kalkınma planları ilke ve hedefleri ile Yükseköğretim Kurulu tarafından yapılan plan ve programlar doğrultusunda, ülkenin ihtiyacı olan dallarda ve sayıda insan gücü yetiştirmek,
- Türk toplumunun yaşam düzeyini yükseltici ve kamuoyunu aydınlatıcı bilim verilerini söz, yazı ve diğer araçlarla yaymak, örgün, yaygın, sürekli ve açık eğitim yoluyla toplumun özellikle sanayileşme ve tarımda modernleşme alanlarında eğitilmesini sağlamak,

- Ülkenin bilimsel, kültürel, sosyal ve ekonomik yönlerden ilerlemesini ve gelişmesini ilgilendiren sorunlarını, diğer kuruluşlarla işbirliği yaparak, kamu kuruluşlarına önerilerde bulunmak suretiyle öğretim ve araştırma konusu yapmak, sonuçlarını toplumun yararına sunmak ve kamu kuruluşlarınca istenecek inceleme ve araştırmaları sonuçlandırarak düşüncelerini ve önerilerini bildirmek,
- Eğitim-öğretim seferberliği içinde, örgün, yaygın, sürekli ve açık eğitim hizmetini üstlenen kurumlara katkıda bulunacak önlemleri almak,
- Yörelereindeki tarım ve sanayinin gelişmesine ve ihtiyaçlarına uygun meslek elemanlarının yetişmesine ve bilgilerinin gelişmesine katkıda bulunmak, sanayi, tarım ve sağlık hizmetleri ile diğer hizmetlerde modernleşmeyi, üretimde artışı sağlayacak çalışma ve programlar yapmak, uygulamak ve yapılanlara katılmak, bununla ilgili kurumlarla işbirliği yapmak ve çevre sorunlarına çözüm getirici önerilerde bulunmak, eğitim teknolojisini üretmek, geliştirmek, kullanmak, yaygınlaştırmak,
- Yükseköğretimin uygulamalı yapılmasına ait eğitim-öğretim esaslarını geliştirmek, döner sermaye işletmelerini kurmak, verimli çalıştırmak ve bu faaliyetlerin geliştirilmesine ilişkin gerekli düzenlemeleri yapmak olarak belirlenmiştir.

Yükseköğretim kurumları olarak amacımız; yüksek düzeyde bilimsel çalışma ve araştırma yapmak, bilgi ve teknolojiyi üretmek, bilim verilerini yaymak, ulusal alanda gelişme ve kalkınmaya destek olmak, yurtiçi ve yurtdışı kurumlarla işbirliği yapmak suretiyle bilim dünyasının seçkin bir üyesi haline gelmek, evrensel ve çağdaş gelişmeye katkıda bulunmaktır.



Resim 1: OKÜ Karacaoğlan Yerleşkesi

C- İDAREYE İLİŞKİN BİLGİLER

1. Fiziksel Yapı

Osmaniye Korkut Ata Üniversitesi 29.05.2007 tarih ve 26536 sayılı Resmi Gazetede yayımlanarak yürürlüğe giren 5662 sayılı Kanunla kurulmuştur.

Osmaniye Korkut Ata Üniversitesi, Karacaoğlan Yerleşkesinde 459.393,83 m² alan üzerinde eğitim-öğretim yapmayı sürdürmektedir. Ayrıca, 3 ilçede bulunan ilçe kampüsleriyle birlikte Üniversite adına tahsisli ve tapulu toplam 827.531,59 m²'lik (Osmaniye merkezde toplam 472.753,81 m² ve ilçelerde toplam 354.777,78 m²) alanda faaliyetlerini yürütmektedir.

Üniversitemiz Karacaoğlan Yerleşkesinde Osmaniye Meslek Yüksekokulu ile beraber 2020 yılı sonu itibariyle 144.939,00 m² kapalı alan, ilçe kampüslerimizde ise 26.720,00 m² kapalı alan olmak üzere 171.659,00 m² toplam kapalı alana ulaşmıştır. Ayrıca toplamda 150.000 m² de aktif yeşil alan ve otopark olarak kullanılmaktadır.

Osmaniye Korkut Ata Üniversitesinin 2020 yılı itibariyle sahip olduğu fiziki kapalı alanlar hakkındaki bilgi Tablo 1'de detaylı bir şekilde verilmiştir.



Resim 2: OKÜ Karacaoğlan Yerleşkesi

Tablo 1: 2020 Yılı Fiziki Kapalı Alanlar

Rektörlük, Fakülte, Enstitü, MYO ve Tüm Birimler	2020 YILI SONU FİZİKİ KAPALI ALANLAR (m ²)																
	İdari Alanlar				Eğitim Alanları				Sosyal Alanlar				Spor Alanları			Sırtkılışyon Alanı	Toplam
	Personel Çalışma Alanı	Arşiv	Depo	Ambar	Akademik Personel Çalışma Alanı	Öğrenci Dersliği	Laboratuvar		Kantin	Kafeterya	Lojman	Yurtlar	Sağlık	Açık Spor Tesisleri	Kapalı Spor Tesisleri		
						Merkezi Laboratuvar	Öğrenci Laboratuvar										
REKTÖRLÜK																	
Rektörlük İdari Binalar	4260	100	100				2524			8090				17700	8530	2500	26104
FAKÜLTELER																	
İktisadi ve İdari Bilimler Fakültesi	600	300	600		2750	3900		1430	700							3450	13730
Fen Edebiyat Fakültesi	710	330	600		3500	4170		2000	1000							4940	17250
Mühendislik Fakültesi	1400	650	1250		5800	8400		4225	1750							8300	31775
Mimarlık Tasarım ve Güzel San. Fak.	200	50	50		700	1350										350	2700
İlahiyat Fakültesi	1090	120	550		600	1700		250	200							3240	7750
Sağlık Bilimleri Fakültesi	290	100	200		500	1830		250								580	3750
Kadirli Sosyal ve Beşeri Bilimler Fakültesi	200		20		200	430										800	1650
ENSTİTÜLER																	
Fen Bilimleri Enstitüsü	300	25	125		150	300		40	50							610	1600
Sosyal Bilimleri Enstitüsü	300	25	125		150	300		40	50							610	1600
YÜKSEKOKULLAR																	
Osmaniye MYO	350	100	100		2500	3500		3900	300							2300	13050
Düziçi MYO	150	100	100	1510	250	450		60	200	400				2000		500	3720
Bahçe MYO	900	100	450		500	1500		500	150	400				600		3300	7800
Kadirli MYO	400	100	200	140	500	1200		455	100	150				1500		1255	4500
Yabancı Diller Yüksekokulu	200	50	50		300	800										100	1500
Kadirli Uyg. Bilimleri YO	840		20		710	1400		130	250							3000	6350
BESYO	190	50	500		400	860			50							650	2700
MÜSTAKİL MERKEZLER																	
Amfi	2500																2500
Park Bahçeler Bakım Binası	200																200
Kütüphane	14750																14750
Personel Dinlenme Salonu+ Sosyal Tesis	2980																2980
Kreş	1000																1000
Kadirli Yemekhane										2700							2700
TOPLAM	33810	2200	5040	1650	19510	32090	2524	13280	4800	11740	0	0	0	21800	8530	36485	171659

* Açık Spor Tesisi Merkez Yerleşkede 17.700 m² (Kay-Kay Pisti, Yürüyüş Yolu), MYO'larda 4100 m² toplam= 21.800 m² dir. Toplam alana dâhil değildir.

1.1. Eğitim Alanları ve Derslikler

Osmaniye Korkut Ata Üniversitesinin sahip olduğu eğitim alanları ve derslikler hakkındaki bilgi Tablo 2’de verilmiştir.

Tablo 2: Eğitim Alanları ve Derslikler

Eğitim Alanı	Kapasite 0-50	Kapasite 51-75	Kapasite 76-100	Kapasite 101-150	Kapasite 151-250	Kapasite 251-Üzeri	Toplam
Amfi	-	5	4	7	5	1	22
Derslik	113	110	20	9	-	-	252
Bilgisayar Laboratuvarı	34	6	-	-	-	-	40
Atölye	13	-	-	-	-	-	12
Diğer Laboratuvarlar	19	29	-	-	-	-	48
Toplantı Salonu	57	-	-	-	-	-	57
Konferans Salonu	9	10	1	2	1	1	24

1.2. Sosyal Alanlar

Bu bölümde öğrenci ve personel yemekhaneleri (kafeteryalar), kantinler, misafirhaneler, öğrenci yurtları, spor tesisleri ile bu alanların özellikleri hakkında bilgiler verilmektedir.

1.2.1. Yemekhaneler ve Kantinler

Osmaniye Korkut Ata Üniversitesinin sahip olduğu öğrenci ve personel yemekhaneleri (kafeteryalar) ile kantinler hakkındaki bilgi Tablo 3’te verilmiştir.

Tablo 3: Yemekhaneler ve Kantinler

BÖLÜMLER	Adet	Kapalı Alanı (m ²)	Kapasite (Kişi)
Öğrenci ve Personel Yemekhanesi (Kafeterya)	5	11.740,00	4.000
Kantin	12	4.800,00	2.500
TOPLAM	17	16.540,00	6.500

1.2.2. Misafirhane

Osmaniye Korkut Ata Üniversitesinin sahip olduğu misafirhaneler hakkındaki bilgi Tablo 4’te verilmiştir.

Tablo 4: Misafirhaneler

	Adet	Kapalı Alanı (m ²)
Misafirhane	2	2.980,00
TOPLAM	2	2.980,00

1.2.3. Öğrenci Yurtları

Osmaniye Korkut Ata Üniversitesinin öğrenci yurdu bulunmamaktadır. YURTKUR'a ait Osmaniye Yüksek Öğrenim Erkek ve Kız Öğrenci Yurtları, Merkez Yerleşkede Üniversitemiz öğrencilerine hizmet vermektedir.

1.2.4. Spor Tesisleri

Osmaniye Korkut Ata Üniversitesi; Kadirli Yerleşkesi, Bahçe MYO, Düziçi MYO ve Karacaoğlan Yerleşkesinde, futbol, basketbol, voleybol sahası, kay-kay pisti, yürüyüş yolu ve tenis kortlarından oluşan açık spor tesislerine sahiptir. Spor tesisleri hakkındaki bilgiler Tablo 5'te gösterilmiştir.

Tablo 5: Spor Tesisleri

YERLEŞKE ADI	Kapalı Spor Tesisi		Açık Spor Tesisi	
	Adet	Alan (m ²)	Adet	Alan (m ²)
Karacaoğlan Yerleşkesi	2	8.530,00	8	17.700,00
Meslek Yüksekokulları	-	-	8	4.100,00
TOPLAM	2	8.530,00	16	21.800,00

1.3. Hizmet Alanları

Osmaniye Korkut Ata Üniversitesinin akademik personel hizmet alanları ile idari personel hizmet alanları Tablo 6'da verilmiştir.

Tablo 6: Hizmet Alanları

HİZMET ALANLARI	Büro Sayısı	Alan (m ²)	Kullanan Kişi Sayısı
Akademik Personel Hizmet Alanları	798	20.215,00	537
İdari Personel Hizmet Alanları	308	12.815,00	349
TOPLAM	1106	33.030,00	886

1.4. Taşıtlar

1.4.1 Mevcut Taşıtlar

Osmaniye Korkut Ata Üniversitesine ait mevcut taşıtların listesi Tablo 7’de verilmiştir.

Tablo 7: Mevcut Taşıtlar

TAŞIT CİNSİ	Göreve Tahsis Edilmiş Kuruma Ait Taşıtlar	Hizmet Alım Yoluyla Edinilmiş Taşıtlar	TOPLAM
Binek Otomobil	5	-	5
Arazi binek (En az 4, en çok 8 kişilik)	1	-	1
Minibüs (Sürücü dâhil en fazla 15 kişilik)	1	-	1
Pick-up (Kamyonet, şoför dâhil 3 veya 6 kişilik)	1	-	1
Otobüs (Sürücü dâhil 34 kişilik)	1	-	1
Otobüs (Sürücü dâhil 52 kişilik)	2	-	2

1.4.2. Mevcut İş Makineleri

Osmaniye Korkut Ata Üniversitesine ait mevcut iş makinelerinin listesi Tablo 8’de verilmiştir.

Tablo 8: Mevcut İş Makineleri

TAŞITIN CİNSİ	Göreve Tahsis Edilmiş Kuruma Ait Taşıtlar
Kepçe	1
İtmeli Çim Biçme Makinesi	3
Çim Biçme Traktörü	3
Motorlu El Tırpanı	8
Yaprak Toplama Makinesi	2
Çapa Makinesi	2
Küçük Traktör	1
Büyük Traktör	2
Küçük Römork	1
Büyük Römork	2
Elektrikli Bisiklet	6

1.5. Taşınmazlar

1.5.1. Mülkiyet Durumuna Göre Taşınmazların Dağılımı

Osmaniye Korkut Ata Üniversitesinin mülkiyet durumuna göre taşınmazlarının dağılımı Tablo 9’da verilmiştir.

Tablo 9: Mülkiyet Durumuna Göre Taşınmazların Dağılımı

Yerleşke Adı	Mülkiyet Durumuna Göre Taşınmaz Alanı			TOPLAM (m ²)	Açıklama
	Üniversite	Maliye Hazine (Tahsisli)	Diğer		
Bahçe MYO	-	13.094,98	-	13.094,98	-
Düziçi MYO	-	62.019,21	-	62.019,21	-
Kadirli Yerleşkesi	155.645,00	124.019,50	-	279.664,50	-
Karacaoğlan Yerleşkesi	116.306,81	356.447,00	-	472.753,81	109.643,71 m ² Kamulaştırma.
TOPLAM	271.951,81	555.580,69		827.532,50	



Resim 3: OKÜ Karacaoğlan Yerleşke Alanı İlkbahar

1.5.2. Mülkiyet Durumuna Göre Kapalı Alanların Dağılımı

Osmaniye Korkut Ata Üniversitesinin mülkiyet durumuna göre kapalı alanların dağılımı Tablo 10’da verilmiştir.

Tablo 10: Kapalı Alanların Dağılımı

Yerleşke Adı	Kullanımdaki Kapalı Alanlar	İnşaat Halindeki Kapalı Alanlar	TOPLAM (m ²)
Bahçe MYO	7.800,00	0,00	7.800,00
Düziçi MYO	3.720,00	0,00	3.720,00
Kadirli Yerleşkesi	15.200,00	80,00	15.280,00
Karacaoğlan Yerleşkesi	144.939,00	00	144.939,00
TOPLAM	171.659,00	80,00	171.739,00

1.5.3. Kapalı Mekânların Hizmet Alanlarına Göre Dağılımı

Osmaniye Korkut Ata Üniversitesinin kapalı mekânlarının eğitim alanları, derslikler, ofisler, sağlık, barınma, beslenme, kültür, spor gibi hizmet açılımlarına göre dağılımları, Tablo 11’de verilmiştir.

Tablo 11: Kapalı Mekânların Hizmet Alanlarına Göre Dağılımı

Yerleşke Adı	HİZMET ALANLARI (m ²)							Toplam
	Eğitim	Sağlık	Barınma	Beslenme	Kültür	Spor	Diğer (Depo, Tesis, İdari)	
Bahçe MYO	3.400,00	-	-	550,00			3.850,00	7.800,00
Düziçi MYO	760,00	-	-	600,00			2.360,00	3.720,00
Kadirli Yerleşkesi	5.025,00	-	-	3.200,00			6.975,00	15.200,00
Karacaoğlan Yerleşkesi	65.369,00	-	-	12.190,00		8.530,00	58.850,00	144.939,00
TOPLAM	74.554,00	-	-	16.540,00		8.530,00	72.035,00	171.659,00

1.6. Ambar, Arşiv Alanları ve Atölyeler

Osmaniye Korkut Ata Üniversitesinin ambar, arşiv alanları, atölyeler ve depolara ilişkin bilgileri Tablo 12’de verilmiştir.

Tablo 12: Ambar, Arşiv Alanları ve Atölyeler

	Adet	Alan (m ²)
Ambarlar	3	1.650,00
Arşiv Alanları	32	2.200,00
Atölyeler	13	5.305,00
Depo	31	5.040,00
TOPLAM	75	14.195,00

2. Örgüt Yapısı

Osmaniye Korkut Ata Üniversitesi, Mayıs 2007 tarihli Resmi Gazete’de yayımlanan 5662 sayılı Kanunun Ek 84. maddesi ile kurulmuştur. Osmaniye Korkut Ata Üniversitesi, kuruluşundan itibaren fiziki, akademik ve idari yapılanmasını, bütçe olanaklarıyla gerçekleştirirken, şehriyle, bölgesiyle, ülkesiyle bütünleşme gayreti içinde olup, gelişimine devam etmektedir.

Osmaniye Korkut Ata Üniversitesinin Akademik Birimleri; Fen-Edebiyat Fakültesi, İktisadi ve İdari Bilimler Fakültesi, İlahiyat Fakültesi, Kadirli Sosyal ve Beşeri Bilimler Fakültesi, Mimarlık, Tasarım ve Güzel Sanatlar Fakültesi, Sağlık Bilimleri Fakültesi ve Mühendislik Fakültesi olmak üzere 7 adet Fakülte, Bahçe Meslek Yüksekokulu, Düziçi Meslek Yüksekokulu, Kadirli Meslek Yüksekokulu, Osmaniye Meslek Yüksekokulu ve Sağlık Hizmetleri Meslek Yüksekokulu olmak üzere 5 adet Meslek Yüksekokulu, Beden Eğitimi ve Spor Yüksekokulu, Kadirli Uygulamalı Bilimler Yüksekokulu, Yabancı Diller Yüksekokulu olmak üzere 3 adet Yüksekokul ile Sosyal Bilimler Enstitüsü ve Fen Bilimleri Enstitüsü olmak üzere 2 adet Enstitüden oluşmaktadır.

Osmaniye Korkut Ata Üniversitesi Rektörlüğüne Bağlı Birimlerimiz; Dış İlişkiler Birimi, İç Denetim Birimi, Kalite Geliştirme Birimi, Basın Halkla İlişkiler Birimi, Engelli Öğrenciler Danışma ve Koordinasyon Birimi ve Bilimsel Araştırma Projeleri Birimi’dir.

Osmaniye Korkut Ata Üniversitesinin Araştırma Merkezleri; Çeviri ve Redaksiyon Uygulama ve Araştırma Merkezi, Kariyer Geliştirme Uygulama ve Araştırma Merkezi (OKÜKAGEM), Sürekli Eğitim Uygulama ve Araştırma Merkezi (OKÜSEM), Türkçe Öğretimi Uygulama ve Araştırma Merkezi (TÖMER), Osmaniye Korkut Ata Üniversitesi Merkezi Araştırma Laboratuvarı (OKÜMERLAB), Osmaniye Korkut Ata Üniversitesi Enerji Eğitim-Etüt Uygulama ve Araştırma Merkezi (OKÜENERMER), Veri Analizi Uygulama ve Araştırma Merkezi, Dil Eğitimi Uygulama ve Araştırma Merkezi, Uzaktan Eğitim Uygulama ve Araştırma Merkezi, Merkezi Araştırma Laboratuvarı Uygulama ve Araştırma Merkezi (Osmaniye Korkut Ata Üniversitesi Toprak, Bitki ve Sulama Suyu Analiz Laboratuvarı (OKÜTAL) ve Osmaniye Korkut Ata Üniversitesi Gıda Laboratuvarı (OKÜGIDA)) olarak hizmet vermektedir.

Rektörlüğümüzün idari teşkilatı ise; Genel Sekreterlik Birimi, 8 Daire Başkanlığı, Hukuk Müşavirliği ve Döner Sermaye İşletmesi ile hizmetlerine devam etmektedir.

Tablo 13: Osmaniye Korkut Ata Üniversitesi Birimlerinin Kuruluşunun Yasal Dayanakları

OSMANIYE KORKUT ATA ÜNİVERSİTESİ	
Osmaniye Korkut Ata Üniversitesi	Osmaniye Korkut Ata Üniversitesi, 29/05/2007 tarih ve 26536 sayılı Resmi Gazete’de yayımlanarak yürürlüğe giren 5662 sayılı Kanun’un Ek 84. Maddesi ile kurulmuştur.
<p><u>Fakülteler</u></p> <ul style="list-style-type: none"> ➤ Mühendislik Fakültesi ➤ Fen Edebiyat Fakültesi ➤ İktisadi ve İdari Bilimler Fakültesi ➤ Mimarlık, Tasarım ve Güzel Sanatlar Fakültesi ➤ İlahiyat Fakültesi ➤ Kadırlı Sosyal ve Beşeri Bilimler Fakültesi ➤ Sağlık Bilimleri Fakültesi 	<p>Mühendislik Fakültesi 5/6/2006 tarihinde 2006/10546 sayılı Bakanlar Kurulu Kararıyla Çukurova Üniversitesi Rektörlüğüne bağlı olarak kurulmuş olup, 5662 sayılı Kanun’un 84. Ek Maddesi (a) fıkrasıyla adı ve bağlantısı değiştirilerek Mühendislik Fakültesi OKÜ’ye bağlanmış ve aynı yasayla Fen-Edebiyat Fakültesi ve İktisadî ve İdarî Bilimler Fakültesi, 2011/2605 sayılı Bakanlar Kurulu Kararı ile Mimarlık, Tasarım ve Güzel Sanatlar Fakültesi, 05/12/2012 tarih ve 28488 sayılı Resmi Gazete’de yayımlanan 2012/3961 sayılı Bakanlar Kurulu Kararı ile İlahiyat Fakültesi, 08/04/2016 tarih ve 29678 sayılı Resmi Gazete’de yayımlanan 2016/8700 sayılı Bakanlar Kurulu Kararı ile Kadırlı Sosyal ve Beşeri Bilimler Fakültesi kurulmuştur.</p> <p>Sağlık Bilimleri Fakültesi; 18 Nisan 2019 tarih ve 30749 sayılı Resmi Gazetede yayımlanarak yürürlüğe giren 17.04.2019 tarih ve 968 sayılı Cumhurbaşkanlığı Kararnamesi ile kurulmuştur. (Sağlık Yüksekokulu, Sağlık Bilimleri Fakültesine dönüşmüştür.)</p>



Resim 4: OKÜ Karacaoğlan Yerleşkesi Spor Kompleksi

Tablo 13: Osmaniye Korkut Ata Üniversitesi Birimlerinin Kuruluşunun Yasal Dayanakları (DEVAM)

OSMANIYE KORKUT ATA ÜNİVERSİTESİ	
<u>Enstitüler</u> ➤ Fen Bilimleri Enstitüsü ➤ Sosyal Bilimler Enstitüsü	29/05/2007 tarih ve 26536 sayılı Resmi Gazete’de yayımlanarak yürürlüğe giren 5662 sayılı Kanun’un Ek 84. Maddesi (c) fıkrasına göre Rektörlüğe bağlı olarak Sosyal Bilimler Enstitüsü ile Fen Bilimleri Enstitüsü kurulmuştur.
<u>Yüksekokullar</u> Beden Eğitimi ve Spor Yüksekokulu	Beden Eğitimi ve Spor Yüksekokulu, 06/12/2017 tarihinde Resmi Gazete’de yayımlanan 30262 sayılı Bakanlar Kurulu Kararı ile kurulmuştur.
Kadirli Uygulamalı Bilimler Yüksekokulu	Kadirli Uygulamalı Bilimler Yüksekokulu; 31/05/2013 tarih ve 28663 sayılı Resmi Gazetede yayımlanan 2013/4716 sayılı Bakanlar Kurulu Kararı ile kurulmuştur.
Yabancı Diller Yüksekokulu	Yüksekokulumuz 10/01/2012 tarih ve 28169 sayılı Resmi Gazetede yayımlanan 2011/2605 sayılı Bakanlar Kurulu Kararı ile kurulmuştur.
<u>Meslek Yüksekokulları</u> Osmaniye Meslek Yüksekokulu	Milli Eğitim Bakanlığının 16.07.1976 tarih ve 320/4054 sayılı yazısıyla Milli Eğitim Bakanlığına bağlı olarak kurulan Osmaniye Meslek Yüksekokulu, 20/07/1981 tarih ve 2547 sayılı Kanunla Çukurova Üniversitesine bağlanmış, 29 Mayıs 2007 tarih ve 26536 sayılı Resmi Gazete’de yayımlanarak yürürlüğe giren 5662 sayılı Kanunun Ek 84. maddesinin (b) fıkrasıyla OKÜ’ye bağlanmıştır.
Kadirli Meslek Yüksekokulu	Yükseköğretim Kurulunun 14/12/1997 tarih ve 2648 sayılı Kararı ile Çukurova Üniversitesine bağlı olarak kurulan Kadirli Meslek Yüksekokulu, 29 Mayıs 2007 tarih ve 26536 sayılı Resmi Gazete’de yayımlanarak yürürlüğe giren 5662 sayılı Kanunun Ek 84. maddesinin (b) fıkrasıyla OKÜ’ye bağlanmıştır.

Tablo 13: Osmaniye Korkut Ata Üniversitesi Birimlerinin Kuruluşunun Yasal Dayanakları (DEVAM)

OSMANİYE KORKUT ATA ÜNİVERSİTESİ		
Bahçe MeslekYüksekokulu	Yükseköğretim Genel Kurulunun 2547 sayılı Yükseköğretim Kanununun 2880 sayılı Kanunla değişik 7/d-2 bendi uyarınca aldığı 07/07/2000 tarihli kararıyla Kahramanmaraş Sütçü İmam Üniversitesine bağlı olarak kurulan Bahçe Meslek Yüksekokulu, 29 Mayıs 2007 tarih ve 26536 sayılı Resmi Gazete’de yayımlanarak yürürlüğe giren 5662 sayılı Kanununun Ek 84.maddesi (b) fıkrasıyla OKÜ’ye bağlanmıştır.	
Düziçi Meslek Yüksekokulu	Yükseköğretim Genel Kurulunun 2547 sayılı Yükseköğretim Kanununun 2880 sayılı Kanunla değişik 7/d-2 bendi uyarınca aldığı 07/07/2000 tarihli kararıyla Kahramanmaraş Sütçü İmam Üniversitesine bağlı olarak kurulan Düziçi Meslek Yüksekokulu, 29 Mayıs 2007 tarih ve 26536 sayılı Resmi Gazete’de yayımlanarak yürürlüğe giren 5662 sayılı Kanununun Ek 84. maddesi (b) fıkrasıyla OKÜ’ye bağlanmıştır.	
Sağlık Hizmetleri Meslek Yüksekokulu	Yükseköğretim Genel Kurul tarafından 2547 sayılı Kanun'un 2880 sayılı Kanunla değişik 7/d-2 maddesi uyarınca, 21/11/2019 tarihinde Sağlık Hizmetleri Meslek Yüksekokulu kurulmuştur.	



Resim 5: Osmaniye Gençlik Merkezi OKÜ Gençlik Ofisi

Şekil 1: Teşkilat Şeması

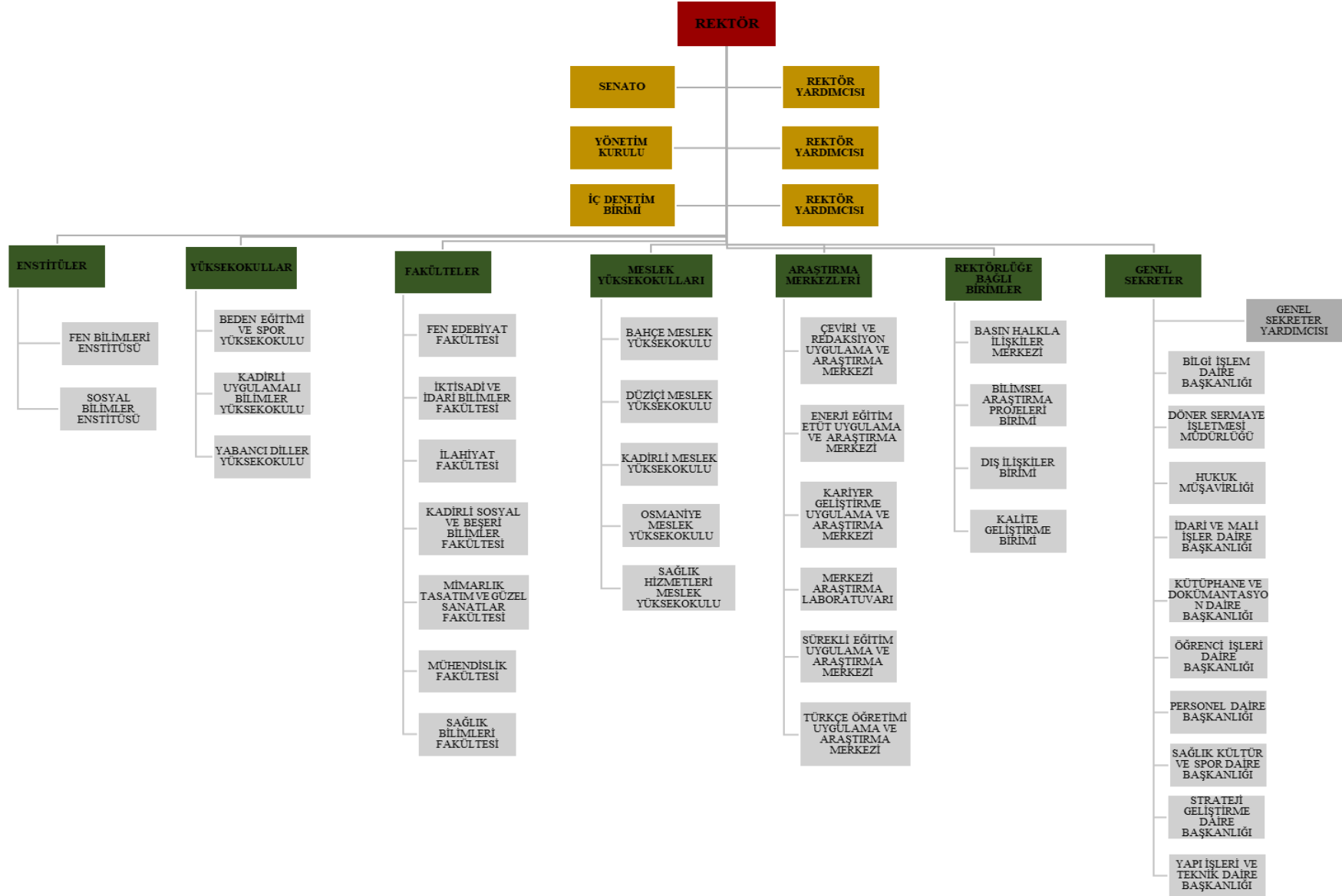

2.1. Akademik Birimler

Osmaniye Korkut Ata Üniversitesi önlisans, yüksekokul, lisans, yüksek lisans ve doktora eğitimi vermektedir. Tüm programların eğitim-öğretim dili Türkçe'dir. İsteğe bağlı olarak da yabancı dilde hazırlık eğitimi verilmektedir.

Fen-Edebiyat Fakültesi

Osmaniye Korkut Ata Üniversitesi Fen-Edebiyat Fakültesi, 2009-2010 eğitim-öğretim yılında Fizik, Kimya, Biyoloji bölümlerine ilk defa öğrenci olarak eğitim-öğretim hayatına başlamıştır. Fen-Edebiyat Fakültesi, daha sonra sırasıyla 2011-2012 eğitim-öğretim yılında Türk Dili ve Edebiyatı Bölümüne, 2014-2015 eğitim-öğretim yılında Arkeoloji ve Tarih bölümlerine, 2018-2019 eğitim-öğretim yılında İngiliz Dili ve Edebiyatı bölümüne ve 2019-2020 eğitim-öğretim yılında Matematik bölümüne öğrenci olarak genişlemesini sürdürmüştür. Hâlihazırda mevcut olan Fizik, Kimya, Biyoloji Bölümlerinde lisans tamamlama öğrencileri, Türk Dili ve Edebiyatı, Arkeoloji, Tarih, İngiliz Dili ve Edebiyatı ile Matematik Bölümlerinde de örgün öğretim öğrencileri bulunmakta olup Mütercim-Tercümanlık Bölümüne 2020-2021 yılında öğrenci alınmıştır. Bu bölümlerin dışında Doğu Dilleri Bölümü, Antropoloji ve İstatistik Bölümü olmak üzere 3 bölümün daha önümüzdeki yıllarda kurulması hedeflenmiştir.

Mühendislik Fakültesi

Osmaniye Korkut Ata Üniversitesi Mühendislik Fakültesi, 2009-2010 eğitim-öğretim yılında Enerji Sistemleri Mühendisliği Bölümüne normal ve ikinci öğretim olarak öğrenci almaya başlamıştır. Mühendislik Fakültesi, 2010-2011 eğitim-öğretim yılında Gıda Mühendisliği Bölümüne, 2011-2012 eğitim-öğretim yılında da, İnşaat, Makine, Elektrik-Elektronik Mühendisliği Bölümlerine, 2012-2013 eğitim-öğretim yılında Kimya Mühendisliği Bölümüne, 2016-2017 eğitim-öğretim yılında ise Harita Mühendisliği Bölümüne, 2019-2020 eğitim-öğretim yılında ise Endüstri Mühendisliği Bölümüne öğrenci almaya başlamıştır. Bilgisayar Mühendisliği ile Metalürji ve Malzeme Mühendisliği bölümüne öğrenci alabilmek için yoğun bir faaliyet sürdüren Mühendislik Fakültesi, bu kapsamda gerekli altyapı hazırlıklarını büyük ölçüde tamamlamış olup, 2021-2022 eğitim-öğretim yılı için öğrenci alımı çalışmalarına devam etmektedir.

İktisadi ve İdari Bilimler Fakültesi

Osmaniye Korkut Ata Üniversitesi İktisadi ve İdari Bilimler Fakültesi bünyesinde; İşletme, İktisat, Yönetim Bilişim Sistemleri, Uluslararası İlişkiler, Siyaset Bilimi ve Kamu Yönetimi, Ekonometri ve Uluslararası Ticaret ve Lojistik bölümleri bulunmaktadır. Fakültede İşletme, Yönetim Bilişim Sistemleri, İktisat, Siyaset Bilimi ve Kamu Yönetimi, Uluslararası İlişkiler ve Uluslararası Ticaret ve Lojistik Bölümlerinde normal ve ikinci öğretim programlarında eğitim-öğretime devam edilmektedir. Ekonometri bölümüne ise öğrenci alınması ile ilgili çalışmalar devam etmektedir.

Mimarlık, Tasarım ve Güzel Sanatlar Fakültesi

Osmaniye Korkut Ata Üniversitesi Mimarlık, Tasarım ve Güzel Sanatlar Fakültesi 10.01.2012 tarihinde kurulmuştur. Bünyesinde Mimarlık, İç Mimarlık ve Çevre Tasarımı, Şehir Bölge Planlama, Endüstri Ürünleri Tasarımı, Grafik Tasarımı, Müzik, Resim, Seramik ve Geleneksel Türk Sanatları Bölümleri bulunmaktadır. Mimarlık, Tasarım ve Güzel Sanatlar Fakültesi 2020-2021 eğitim öğretim yılına Müzik, Resim ve İç Mimarlık ve Çevre Tasarımı Bölümlerine öğrenci almıştır. Mimarlık, Tasarım ve Güzel Sanatlar Fakültesi, öğrencilerini çağın gereksinimlerine uygun olarak entelektüel bir bakış açısı içerisinde, topluma düzeyli, düzenli bir kültür akışı sağlayan bireyler olarak yetiştirmeyi hedeflemektedir.

İlahiyat Fakültesi

Osmaniye Korkut Ata Üniversitesi İlahiyat Fakültesi, 2015-2016 eğitim-öğretim yılında normal ve ikinci öğretim programlarına öğrencilerini kabul etmiştir. Din Bilimleri alanında eğitim vermek üzere bünyesinde, Temel İslam Bilimleri, Felsefe ve Din Bilimleri, İslam Tarihi ve Sanatları Bölümleri açılmış bulunmaktadır.

Kadirli Sosyal ve Beşeri Bilimler Fakültesi

Osmaniye Korkut Ata Üniversitesi Kadirli Sosyal ve Beşerî Bilimler Fakültesinde; Coğrafya, Bilgi ve Belge Yönetimi bölümleri açılmıştır. Bilgi ve Belge Yönetimi ve Coğrafya bölümüne 2019-2020 eğitim-öğretim yılında öğrenci alımı yapılmıştır. 2021-2022 eğitim-öğretim yılında Felsefe, Psikoloji, Sanat Tarihi, Sosyoloji, bölümleri kurulması planlanmaktadır.

Sağlık Bilimleri Fakültesi

Osmaniye Korkut Ata Üniversitesi Sağlık Bilimleri Fakültesi bünyesinde Sağlık Yönetimi, Hemşirelik, Ebelik, Sosyal Hizmetler, Fizyoterapi ve Rehabilitasyon ile Beslenme ve Diyetetik Bölümü kurulmuştur. Hemşirelik Bölümüne 2016-2017 eğitim-öğretim yılında, Beslenme ve Diyetetik Bölümüne 2017-2018 eğitim-öğretim yılında, Sağlık Yönetimi Bölümüne 2019-2020 eğitim-öğretim yılında öğrenci alımı gerçekleşmiştir. Diğer bölümlerimizde akademik altyapı çalışmaları devam etmektedir.

Fen Bilimleri Enstitüsü

Mühendislik ve Fen Bilimleri alanlarında uzmanlaşmış personel ihtiyacını karşılamak için evrensel boyutta bilgiye ulaşabilen, bilgi üretebilen ve bunları toplumun yararına sunabilen bireyler yetiştirmeyi hedefleyen Osmaniye Korkut Ata Üniversitesi Fen Bilimleri Enstitüsünde; Enerji Sistemleri Mühendisliği Tezli Yüksek Lisans ve Doktora Programı, Enerji Planlaması ve Yönetimi Tezsiz Yüksek Lisans, Elektrik-Elektronik Mühendisliği tezli yüksek lisans programı (Kahramanmaraş Sütçü İmam Üniversitesi ile ortak program: program kapatıldı kayıtlı mevcut öğrencilerimizin eğitimi devam etmektedir), Fizik (Hatay Mustafa Kemal Üniversitesi ile ortak Tezli Yüksek Lisans program: program kapatıldı kayıtlı mevcut öğrencilerimizin eğitimi devam etmektedir.), Kimya Tezli Yüksek Lisans ve Doktora, Biyoloji Tezli Yüksek Lisans, Makine Mühendisliği Tezli, Tezsiz Yüksek Lisans ve Doktora,

İnşaat Mühendisliği (İskenderun Teknik Üniversitesi ile Tezli Yüksek Lisans ortak program: program kapatıldı kayıtlı mevcut öğrencilerimizin eğitimi devam etmektedir.), İnşaat Mühendisliği Tezli Yüksek Lisans ve Doktora, Gıda Mühendisliği (Kahramanmaraş Sütçü İmam Üniversitesi ile ortak Tezli Yüksek Lisans programı: program kapatıldı kayıtlı mevcut öğrencilerimizin eğitimi devam etmektedir), Gıda Mühendisliği Tezli Yüksek Lisans, Matematik (Kahramanmaraş Sütçü İmam Üniversitesi ile ortak Tezli Yüksek Lisans programı: program kapatıldı kayıtlı mevcut öğrencilerimizin eğitimi devam etmektedir), Kimya Mühendisliği Tezli Yüksek Lisans, Organik Tarım İşletmeciliği Tezli Yüksek Lisans, Gıda Teknolojisi Tezli Yüksek Lisans Programları bulunmaktadır. Bu programlarda kayıtlı öğrenci sayımız 297'ye ulaşmıştır. Önümüzdeki yıl hedefimiz program ve öğrenci sayımızı daha da arttırmaktır.

Fen Bilimleri Enstitüsü gerek bugünün gerekse geleceğin iş dünyası ihtiyaçlarını göz önünde bulundurarak, eğitim-öğretim programlarını geliştirmekte ve kaliteli eğitim-öğretim için gerekli her türlü koşulları öğrencilerine sunmaktadır.

Sosyal Bilimler Enstitüsü

Osmaniye Korkut Ata Üniversitesi Sosyal Bilimler Enstitüsünde 2009-2010 eğitim-öğretim yılında İşletme Anabilim Dalının altyapısı oluşturmuştur. 2010-2011 eğitim-öğretim yılında İşletme Anabilim Dalı tezli yüksek lisans programına, 2011-2012 eğitim-öğretim yılında da aynı Anabilim Dalı yüksek lisans tezsiz programına öğrencilerini kabul etmiştir. Ayrıca 2012-2013 eğitim-öğretim yılı için doktora programına öğrenci alımı yapılmıştır. Yönetim ve Bilişim Sistemleri Anabilim Dalında 2013-2014 eğitim-öğretim yılında lisansüstü eğitim vermeye ve 2018-2019 eğitim-öğretim yılında da aynı Anabilim Dalı doktora programına öğrenci alımı yapılmıştır. Türk Dili ve Edebiyatı Anabilim Dalında 2014-2015 eğitim-öğretim yılından, İktisat Anabilim Dalında 2015-2016 eğitim-öğretim yılından, Siyaset Bilimi ve Kamu Yönetimi Anabilim Dalında 2018-2019 eğitim-öğretim yılından, Yönetim ve Organizasyon Bilim Dalında 2018-2019 eğitim-öğretim yılından, Muhasebe ve Finansman Bilim Dalında 2019-2020 eğitim-öğretim yılından itibaren lisansüstü eğitim vermeye başlanmıştır. Ayrıca Resim Tezli Yüksek Lisans ve Tarih Tezli Yüksek Lisans Programları açılarak çalışmalar yürütülmüştür. Diğer Anabilim Dallarının akademik altyapılarının da hazırlık çalışmaları devam etmektedir. Enstitümüz; öğrencilerine Osmaniye Korkut Ata Üniversitesi'nin şirin ve sıcak yerleşke ortamında genç, dinamik ve güçlü akademik kadrosu ile nitelikli araştırma ve çalışma ortamı sunmakta ve geleceğin başarılı akademisyenlerini ve iş hayatının her alanında hâlihazırda önemli sorumluluklar almış ve alacak insan kaynağını yetiştirmeye ve geliştirmeye çalışmaktadır.

Yabancı Diller Yüksekokulu

Osmaniye Korkut Ata Üniversitesi Yabancı Diller Yüksekokulu 2013-2014 eğitim-öğretim yılından itibaren yabancı dil eğitimi vermeye başlamıştır. Yabancı Diller Yüksekokulu; hazırlık eğitimi programlarında, hazırlık sınıfı bulunan bir programa kaydını yaptıran, ancak yabancı dil yeterlilik sınavında başarısız olan öğrencilere gerek akademik çalışmaları boyunca,

gerekse iş hayatı ve sosyal çevrelerde yabancı dili etkin bir şekilde kullanabilmeleri için gereksinim duyabilecekleri bilgi, beceri ve özgüveni kazandırmak amacıyla lisans programı öncesinde bir yarıyıl veya bir yıllık yabancı dil eğitim hizmeti sunmaktadır.

Kadirli Uygulamalı Bilimler Yüksekokulu

Osmaniye Korkut Ata Üniversitesi Kadirli Uygulamalı Bilimler Yüksekokulunda; Gastronomi ve Mutfak Sanatları, Turizm İşletmeciliği ve Otelcilik, Bankacılık ve Sigortacılık, Gıda Teknolojisi, Organik Tarım İşletmeciliği, Spor Yönetimi, Rekreasyon Yönetimi bölümleri bulunmaktadır. Gastronomi ve Mutfak Sanatları ve Organik Tarım İşletmeciliği bölümlerine 2019-2020 eğitim-öğretim yılında öğrenci alımı gerçekleşmiştir. 2020-2021 eğitim-öğretim yılında Gıda Teknolojisi ve Rekreasyon Yönetimi bölümlerine öğrenci alınmıştır. Diğer bölümler için çalışmalar devam etmektedir.

Beden Eğitimi ve Spor Yüksekokulu

Osmaniye Korkut Ata Üniversitesi Beden Eğitimi ve Spor Yüksekokulu henüz kuruluş aşamasında olan bir yüksekokuldur. Resmi Gazetenin 6 Aralık 2017 Tarihli ve 30262 Sayısında Bakanlar Kurulunun 11/9/2017 tarihli ve 2017/10830 sayılı kararı ile Üniversitemizde Beden Eğitimi ve Spor Yüksekokulu kurulmuştur.

Beden Eğitimi ve Spor Yüksekokulunda öğretim faaliyetleri, 2019-2020 Eğitim-Öğretim yılında Beden Eğitimi ve Spor Öğretmenliği Bölümüne özel yetenek sınavı ile alınan 40 adet öğrenci ile başlamıştır. Beden Eğitimi ve Spor Öğretmenliği, Spor Yöneticiliği ve Antrenörlük Eğitimi olmak üzere Yüksekokulumuzda toplam üç bulunmaktadır. 3 Doktor Öğretim Üyesi, 4 Öğretim Görevlisi ve 1 Araştırma Görevlisi ile eğitim-öğretim hizmeti sunulmaktadır.

Osmaniye Meslek Yüksekokulu

Osmaniye Korkut Ata Üniversitesi Osmaniye Meslek Yüksekokulu 44 yıllık geçmişiyle, her türlü gereksinime yanıt verecek şekilde hazırlanmış, derslik, atölye ve laboratuvar bakımından donanımlı fizikî altyapıya, güçlü ve tecrübeli akademik yapıya sahiptir. Osmaniye Meslek Yüksekokulunda; Yönetim ve Organizasyon Bölümü, Muhasebe ve Vergi Bölümü, Ulaştırma Hizmetleri Bölümü, Elektrik ve Enerji Bölümü, Bilgisayar Teknolojileri Bölümü, Çocuk Bakımı ve Gençlik Hizmetleri Bölümü, Çevre Koruma Teknolojileri Bölümü, Elektronik ve Otomasyon Bölümü, Mimarlık ve Şehir Planlama Bölümü, Motorlu Araçlar ve Ulaştırma Teknolojileri Bölümü, Makine ve Metal Teknolojisi Bölümü, El Sanatları Bölümü, İnşaat Bölümü, Tekstil, Giyim, Ayakkabı ve Deri Bölümü, Sağlık Bakım Hizmetleri Bölümü ve Yabancı Diller ve Kültürler Bölümü olmak üzere toplam 16 (onaltı) bölümde eğitim-öğretim hizmeti sunulmaktadır.

Kadirli Meslek Yüksekokulu

Osmaniye Korkut Ata Üniversitesi Kadirli Meslek Yüksekokulu çağdaş değerler ışığında, bilim ve teknolojiye yararlanarak iş dünyasının gereksinim duyduğu teknik ve idari konularda ara eleman ihtiyacına katkıda bulunmaya çalışmaktadır. Kadirli Meslek Yüksekokulunda; Muhasebe ve Vergi, Bilgisayar Teknolojileri, Elektronik ve Otomasyon ile Elektrik ve Enerji Bölümleri olmak üzere 4 bölümde eğitim-öğretim hayatı devam etmektedir.

Bahçe Meslek Yüksekokulu

Osmaniye Korkut Ata Üniversitesi Bahçe Meslek Yüksekokulu, kalifiye ara eleman yetiştirme amacına yönelik eğitim-öğretim yapan iki yıllık (dört yarıyıl) yükseköğretim kurumudur. Kimya ve Kimyasal İşleme Teknolojileri, Gıda İşleme, Yönetim ve Organizasyon, Dış Ticaret ile Finans, Bankacılık ve Sigortacılık bölümü olmak üzere beş bölümde eğitim hizmeti sunmaktadır. Bahçe Meslek Yüksekokulu, Türkiye'nin teknik ve idari konularda ara eleman ihtiyacına katkıda bulunmaya çalışmaktadır.

Düziçi Meslek Yüksekokulu

Osmaniye Korkut Ata Üniversitesi Düziçi Meslek Yüksekokulu, iş dünyasının gereksinim duyduğu teknik ve idari konularda ara eleman ihtiyacına katkıda bulunmaya çalışmaktadır. Bilgisayar Teknolojileri ve (Bilgi Güvenliği Teknolojisi), Ulaştırma Hizmetleri (Raylı Sistemler İşletmeciliği), Mülkiyet Koruma ve Güvenlik (Özel Güvenlik ve Koruma ve Sosyal Güvenlik) Bölümleri olmak üzere 3 bölüm ve 4 program ile eğitim-öğretim hayatına devam etmektedir.

Sağlık Hizmetleri Meslek Yüksekokulu

Sağlık Hizmetleri Meslek Yüksekokulu, Yükseköğretim Genel Kurul tarafından 2547 sayılı Kanunun 2880 sayılı Kanunla değişik 7/d-2 maddesi uyarınca, 21/11/2019 tarihinde kurulmuştur.

ARAŞTIRMA FAALİYETİNİN YÜRÜTÜLDÜĞÜ BİRİMLER

Çeviri ve Redaksiyon Uygulama ve Araştırma Merkezi

Çeviri ve Redaksiyon Uygulama ve Araştırma Merkezi, Yükseköğretim Yürütme Kurulunca 20/11/2019 tarihinde, 2547 sayılı Kanun'un 2880 sayılı Kanunla değişik 7/d-2 maddesi uyarınca kurulmuştur. Merkez Türkiye'deki üniversiteler arasında etkin bir şekilde akademik çeviri hizmeti vermek için çalışmalarına en kısa sürede başlayacaktır.

Kariyer Geliştirme Uygulama ve Araştırma Merkezi (OKÜKAGEM)

Kariyer Geliştirme Uygulama ve Araştırma Merkezi, Yükseköğretim Yürütme Kurulunca 16.10.2019 tarihinde, 2547 sayılı Kanun'un 2880 sayılı Kanunla değişik 7/d-2 maddesi uyarınca kurulmuştur. OKÜKAGEM'in yönetmeliği 25 Kasım 2019 (Sayı: 30959) tarihinde resmî gazetede yayımlanarak, yürürlüğe girmiştir.

Merkezin amacı ve faaliyetleri; Üniversitenin ilgili birimlerinin ve tüm akademik programlarının işbirliğiyle kariyer danışmanlığı alanında araştırmalar yapmak, Üniversite öğrencilerinin kariyer planlamalarına; liseden üniversiteye, üniversiteden çalışma yaşamına uyum sağlayabilmelerine ve mezuniyet sonrasında kendi niteliklerine uygun işlere yerleşmelerine kariyer danışmanlığı yoluyla yardımcı olmak, Üniversitenin öğrencilerine ve mezunlarına, mesleki yeterliklerini arttırmalarına ve alanlarındaki yeni gelişmeleri takip etmelerine yönelik eğitimler vermek, Üniversite adaylarına ilgi ve yeteneklerini tanıtır nitelikleriyle uyumlu lisans programları hakkında bilgiler vererek Üniversitenin tercih edilebilirliğini arttırmayı sağlamak, üniversite mezunlarının kariyer gelişim süreçlerine ilişkin izleme çalışmaları yapmak olarak belirtilmiştir.

Osmaniye Korkut Ata Üniversitesi Sürekli Eğitim Uygulama ve Araştırma Merkezi (OKÜSEM)

OKÜSEM'in amacı; yaşam boyu eğitim-öğretimi desteklemek ve yaygınlaştırmaktır. Bu suretle OKÜSEM; üniversitenin örgün lisans ve lisansüstü programları dışında eğitim verdiği ve araştırma yaptığı tüm alanlarda eğitim, danışmanlık, proje, rehberlik ve psikolojik danışma hizmetleri vererek ve bunlarla ilgili yayınlar yaparak üniversitenin kamu, özel sektör ve uluslararası kuruluşlarla iş birliğinin gelişmesine katkıda bulunmayı hedeflemektedir.

OKÜSEM'in faaliyet alanları şunlardır;

İhtiyaç duyulan çeşitli konularda eğitim ve sertifika programları açmak, Yerleşke içinde ve dışında halkın katılımına açık etkinlikler ve talep edilen konularda kurslar düzenlemek, İnternet yoluyla her yaş için ve çeşitli ilgi gruplarına yönelik elektronik eğitim programları sunmak, Kamu ve özel kuruluşlara yönelik eğitim programları hazırlamak ve düzenlemek, Uzman konuşmacıların katılacakları seminer ve konferanslar organize etmek, İlgili birimlerin verecekleri kurs ve her türlü eğitsel çalışmaların organizasyonunu ilgili birimle işbirliği içinde yapmak, Üniversite dışındaki gerçek ve tüzel kişilere bilimsel danışmanlık hizmetleri sunmak, gerektiğinde bunlarla işbirliği yapmak, Rehberlik ve psikolojik danışma hizmetleri organize etmek, Üniversite dışı kurum, kuruluş ve kişilerle ortak projeler hazırlamak, uygulamak ve/veya uygulanmasını sağlamak, Üniversite veya Üniversite dışı kurum ve kuruluşların personeli için hizmet içi eğitim faaliyetleri düzenlemek, faaliyet alanları ile ilgili her türlü bilimsel, sosyal ve kültürel yayın yapmak, sürekli eğitim kapsamında Rektörlükçe önerilen ve/veya yönetim kurulunca kararlaştırılan diğer faaliyetleri gerçekleştirmektedir.

OKÜSEM bünyesinde 2020 yılı içerisinde açılan kursların listesi Tablo 14'te verilmiştir. Bu kurslardan kursiyerlere 32 sertifika verilmiştir.

Tablo 14: OKÜSEM Tarafından 2020 Yılında Gerçekleştirilen Kurslar

Kursun Adı	Katılımcı Sayısı
İşletmelerde Hijyen ve Sanitasyon Kursu	32

Osmaniye Korkut Ata Üniversitesi Türkçe Öğretimi Uygulama ve Araştırma Merkezi (TÖMER)

OKÜ TÖMER'in amacı yurt içi veya yurt dışından üniversitemize gelen uluslararası öğrencilere Türkçeyi öğretmek, çeşitli sosyal ve kültürel etkinliklerle Türkiye'yi, Türk dilini ve kültürünü tanıtmaktır. 4 temel dil becerisinde (okuma, yazma, dinleme ve konuşma) düzenlenen kurslarla ilgililere Türkçe öğreten OKÜ TÖMER, dil yeterliliğini belgelemek isteyenlere de sınav yaparak sertifika vermektedir. Bununla birlikte "Yabancılara Türkçe Öğretimi" alanında çalışan veya çalışmak isteyenlere yönelik mesleki eğitim programı olan "Yabancı Dil Olarak Türkçe Öğretimi Sertifika Programı" düzenlenmektedir. Eğitim-öğretim faaliyetlerinin yanı sıra OKÜ TÖMER Türk dili, anadili ve yabancı dil öğrenme-öğretme yöntem ve teknikleri gibi konularda çalışmalar yaparak elde edilen kazanımları merkezdeki eğitim faaliyetlerinde kullanmaktadır.

2019-2020 Eğitim-Öğretim yılında merkezimizde 8 ay boyunca uluslararası öğrenciler Türkçe eğitimi almıştır. Yüz yüze verilen eğitime Covid-19 salgını nedeniyle çevrim içi olarak devam etmiştir. Bu kurslarda başarı gösteren kursiyerlere B2 ve C1 düzeylerinde sertifikalar verilmiştir. Ayrıca, dil yeterliliğini belgelemek üzere merkezimize başvuran ve yapılan sınavlarda başarılı olan 18 kişiye B2 ve C1 düzeylerinde "Türkçe Yeterlik Sertifikası" verilmiştir.

Tablo 15: TÖMER 2020 Yılı Eğitim Bilgileri

Kursun Adı	Katılımcı Sayısı	Kurs Dönemi
Uluslararası Öğrenciler için Türkçe Kursu	12	Seviye A1 180 saat-Örgün Eğitim
Uluslararası Öğrenciler için Türkçe Kursu	15	Seviye A2 180 saat-Örgün Eğitim
Uluslararası Öğrenciler için Türkçe Kursu	14	Seviye B1 180 saat-Örgün Eğitim
Uluslararası Öğrenciler için Türkçe Kursu	12	Seviye B2 120 saat-Çevrim İçi Eğitim
Uluslararası Öğrenciler için Türkçe Kursu	11	Seviye C1 120 saat-Çevrim İçi Eğitim
Uluslararası Öğrenciler için Türkçe Kursu	15	Seviye A1 120 saat-Çevrim İçi Eğitim
Uluslararası Öğrenciler için Türkçe Kursu	8	Seviye A2 120 saat-Çevrim İçi Eğitim
Yabancı Dil Olarak Türkçe Öğretimi Sertifika Programı	13	60 saat teorik ders ve 20 saat staj uygulamasından oluşan mesleki eğitim programı
Türkçe Yeterlilik Belgesi	8	4 temel dil becerisinde uygulanan dil yeterliği sınavı

Bilimsel Araştırma Projeleri Birimi (BAP)

Bilimsel araştırma projeleri biriminin amacı, yükseköğretim kurumlarında öğretim üyeleri ve doktora, sanatta yeterlilik tıpta uzmanlık, ya da sanatta yeterlik eğitimini tamamlamış araştırmacılar tarafından yönetilen bilimsel araştırma proje tekliflerinin değerlendirilmesi, kabulü, desteklenmesi, bunlara ilişkin hizmetlerin yürütülmesi, izlenmesi, sonuçlarının değerlendirilmesi ve kamuoyuna duyurulmasıdır.

Bu amacı gerçekleştirmek için Yüksek Öğretim Kurumları Bilimsel Araştırma Projeleri Hakkındaki Yönetmeliğin 4. maddesi gereğince: Komisyon kurar. Komisyon görev ve yetkilerini aynı yönetmeliğin 5.maddesine istinaden İlgili Yükseköğretim Kurumunun Senatosunca çıkarılacak bir yönergede belirtilen esaslara göre yürütür.

Birimimiz ise bu amacın gerçekleşmesini sağlamak amacıyla yürütücü ile komisyon arasındaki bağlantıyı sağlar. Vermiş olduğu hizmeti üç ana başlık altında toplamak mümkündür.

Projelerin işleyişlerini ve aşamalarını takip etmek,

Üniversitemiz Bilimsel Araştırma Projeleri tarafından desteklenen ve öğretim üyeleri tarafından yürütülen projelere ilişkin tüm satın alma işlemlerini yürütmek,

İstatistikî veriler hazırlamak olarak belirlenmiştir.

Proje türleri ve nitelikleri aşağıdaki gibidir:

Araştırma altyapı projesi (PT1): Üniversitenin bilimsel araştırma, eğitim, teknoloji ve sosyal alt yapısını güçlendirmeyi ya da geliştirmeyi amaçlar. Üniversitenin ve akademik birimlerin başlıca hedefleri ve gereksinimlerini dikkate alarak, belirledikleri ilkeler temelinde Rektörlük, dekanlık, yüksekokul, enstitü ve araştırma-uygulama merkezi adına önerilmiş projelerdir. Bu projelerin sonuçlarından ulusal ve uluslararası nitelikli dergilerde yayın yapılması şartı aranmaz. Bu grupta yer alan projelerin öncelikli olarak desteklenmesi esastır.

Bireysel araştırma projesi (PT2): Üniversitenin öğretim üyeleri ile doktora, tıpta uzmanlık ya da sanatta yeterlik eğitimini tamamlamış araştırmacıların hazırladıkları kişisel ya da disiplinler arası projelerdir. Bu grupta yer alan projeler bütçe imkânları dâhilinde desteklenebilecektir.

Lisansüstü tez projeleri (PT3): Üniversitede sürdürülen yüksek lisans, doktora, sanatta yeterlik tezlerini desteklemek üzere tez yöneticisinin yürüttüğü veya yer aldığı araştırma projeleridir. Tez projeleri, danışmanlar tarafından ilgili öğrencilerle birlikte sunulur. Lisansüstü tez olduğunu gösteren, ilgili enstitüden alınmış belgenin de başvuruda verilme zorunluluğu vardır. Bu grupta yer alan projeler bütçe imkânları dâhilinde desteklenebilecektir.

Sanayi işbirliği projeleri (PT4): Üniversite dışı kurum veya kuruluşlar ile üniversite birimlerinin veya öğretim üyelerinin birlikte verdiği, bütçesi Üniversite ve/veya Üniversite dışı kuruluşlar tarafından karşılanan, uygulamaya ve ürün geliştirmeye yönelik projelerdir. Bu grupta yer alan projeler bütçe imkânları dâhilinde desteklenebilecektir.

Osmaniye Korkut Ata Üniversitesi Enerji Eğitim-Etüt, Uygulama ve Araştırma Merkezi (OKÜENERMER)

Enerji ve enerji verimliliğinin önemi dikkate alınarak, Osmaniye Korkut Ata Üniversitesi bünyesinde Enerji Eğitim-Etüt, Uygulama ve Araştırma Merkezi (ENERMER) Yüksek Öğretim Kurulu Başkanlığının 13.03.2013 tarih ve 75850160-1041.041176 sayılı kararı ile kurulmuştur. Kurulan merkezin amacı; Üniversitenin başta Enerji Sistemleri Mühendisliği, Makine Mühendisliği ve Elektrik-Elektronik Mühendisliği Bölümleri'nin işbirliği ile disiplinler üstü ve arası bir merkez kurarak, enerji konularındaki uygulamaların Türkiye'de etkili bir şekilde yaygınlaşmasına katkıda bulunmak, bu bağlamda ulusal ve uluslararası kurum ve kuruluşlarla müşterek çalışmalar yürütmek için diğer üniversiteler de dahil olmak üzere, özel ve tüzel kişiler ile kamu kurum ve kuruluşlarının ihtiyaç duydukları konularda evrensel düzeyde uygulama ve araştırma yaparak örgün ve yaygın eğitime yönelik faaliyetlerde bulunmak ve Üniversite dışındaki kuruluşlarla müşterek çalışma ortamı sağlamayı gerçekleştirmektir. OKÜ'nün, T.C. Enerji ve Tabii Kaynaklar Bakanlığı, Enerji Verimliliği Koordinasyon Kurulu (EVKK) onayıyla almış olduğu yetki çerçevesinde yürütülen faaliyetlerin tümü ENERMER koordinasyonunda gerçekleştirilmektedir.

OKÜ'nün, "Enerji Verimliliği Kanunu" ve "Enerji Kaynaklarının ve Enerjinin Kullanımında Verimliliğin Artırılmasına Dair Yönetmelik" hükümleri çerçevesinde, şirketleri yetkilendirme ve Enerji Yöneticisi ile Etüt Proje Sertifikası için uygulamalı eğitim faaliyetlerini yürütecek yetkili kurum teklifi, Enerji Verimliliği Koordinasyon Kurulu'nun 08.07.2013 tarih ve 2013/4 sayılı kararı ile kabul edilmiştir. OKÜ, enerji verimliliği hizmetlerini yürütebilmek için şirketleri yetkilendirebilen ve sertifika eğitim faaliyetlerini uygulamalı olarak gerçekleştirebilen Türkiye'de 3., Akdeniz Bölgesinde ise tek yetkili kurum olmuştur. OKÜENERMER'in teknolojik altyapısı; Enerji Verimliliği Uygulama Laboratuvarı, Isı ve Termodinamik Laboratuvarı, Akışkanlar Mekaniği Laboratuvarı ve Ölçüm Laboratuvarı bölümlerinden meydana gelmektedir.

Osmaniye Korkut Ata Üniversitesi Merkezi Araştırma Laboratuvarı (OKÜMERLAB)

OKÜMERLAB, Fen-Edebiyat Fakültesinin Kimya ve Biyoloji Bölümü öğretim elemanlarının araştırma altyapılarını desteklemek amacıyla kurulmuştur. OKÜMERLAB bünyesinde gerçekleştirilecek Ar-Ge çalışmaları, Üniversite-Sanayi iş birliğini oluşturarak yeni ürünlerin geliştirilmesine imkân sağlayacaktır.

OKÜMERLAB Kimya Araştırma Laboratuvarı; İnorganik, Organik, Fizikokimya, Analitik ve Biyokimya Anabilim Dalı çalışmalarını içermektedir. Biyoloji Araştırma Laboratuvarı ise

Botanik, Çevre, Mikrobiyoloji, Moleküler Biyoloji ve Zooloji Anabilim Dalı ile temel araştırmaları sürdürebilecek alt yapıya sahiptir.

Osmaniye Korkut Ata Üniversitesi Gıda Laboratuvarı (OKÜGIDA)

OKÜGIDA, Kalkınma Bakanlığı destekli ve DPT2010K121290 no'lu projesi kapsamında 2015'te kurulmuştur. OKÜGIDA'nın teknolojik altyapısı; Mikotoksin Analiz Laboratuvarı, Kimyasal ve Fiziksel Analiz Laboratuvarı, Mikrobiyoloji Laboratuvarı, Numune Kabul ve Analiz Raporlama Birimi ve Bölümlerinden meydana gelmektedir. Ayrıca; Gıda, Tarım ve Hayvancılık Bakanlığı ve Türk Akreditasyon Kurumu (TÜRKAK) nezdinde akredite olabilmek için gerekli çalışmaları yürütmektedir.

Osmaniye ili ve yakın çevresinde bulunan; çiftçilere, gıda üretici ve perakendecilerine, gıda tüketim sektörüne, yemek üreticilerine, kamu kuruluşlarına (Gıda Tarım ve Hayvancılık Bakanlığı, Çevre Bakanlığı, Belediyeler, Sağlık Bakanlığı ve Silahlı Kuvvetler Birlikleri, Eğitim kurumları vd.), bal ile yem üreticilerine ve benzeri sektörlerle gıda ve yem kontrolü konusunda güvenilir ve kaliteli hizmet vermekte ve TS EN ISO/IEC 17025 Uluslararası Standardının gereklerini karşılayan bir laboratuvar ortamı sağlamak üzere çalışmaktadır.

Bunun yanında OKÜGIDA; Osmaniye bölgesinde, gıda ürünleri ihracatında rekabet gücünün artırılması amacıyla, ihracat desteklerinde katma değeri yüksek, markalı ve nihai tüketiciye yönelik ürünlerin geliştirilmesi ve çeşitlendirilmesine yönelik projelerin Ar-Ge çalışmalarına da destek vermeyi planlamaktadır.

Mikotoksin Analiz Laboratuvarı

OKÜGIDA mikotoksin analizlerine bölgenin öncelikli problemi olan aflatoksin analizleri ile başlamıştır. Mikotoksinler, bitkisel ürünlerin üretimi sırasında ortaya çıkan ve insan sağlığını tehdit eden önemli kimyasal tehlikelerden birisidir. Yerfıstığı, Antep fıstığı, fındık, hububat, yaş meyve ve sebzelerin kurutulması ve depolanması aşamasında uygulanan yanlış yöntemler mikotoksin oluşumuna ve miktarının artmasına neden olur. Yemlerde oluşan mikotoksinler ise hayvan sağlığını ve et, süt gibi hayvansal ürünler vasıtasıyla yine insan sağlığını tehdit eder. Bu sayede OKÜGIDA'nın özellikle yerfıstığı ve süt üreticilerine hizmet götürmesi söz konusu olacaktır.

Kimyasal ve Fiziksel Analiz Laboratuvarı

Piyasaya güvenilir gıda sürebilmek için üretim esnasında uygulanan işlemler, ambalajlama ve depolama sürecinde gıdada meydana gelen değişimlerin takip edilmesi gerekir. Kimyasal ve Fiziksel Analiz Laboratuvarı tüketici sağlığını doğrudan etkileyebilecek bu değişimleri belirlemek üzere kurulmuştur.

Mikrobiyoloji Laboratuvarı

OKÜGIDA bünyesinde yer alan Mikrobiyoloji Analiz Laboratuvarı gıda hijyeni alanında çalışmalar yapmak üzere kurulmuş ve modern test cihazları ile donatılmıştır. ELFA (Enzyme Linked Fluorescence Assay) yöntemini kullanan Mini Vidas cihazı ile patojen analizleri, EMS

bazlı Tempo cihazı ile de kalite indikatörü analizleri yapılabilmekte ve çok kısa sürelerde sonuç verilebilmektedir. Gıda, Tarım ve Hayvancılık Bakanlığı'nın 28145 sayılı "Gıda Hijyeni Yönetmeliği"nin uygulanması ile OKÜGIDA Mikrobiyoloji Analiz Laboratuvarının donanımı ve bilgi birikimi sayesinde bölgedeki gıda ve yem işletmelerine büyük katkı sağlaması beklenmektedir.



Resim 6: OKÜ Merkezi Araştırma Laboratuvarı

Osmaniye Korkut Ata Üniversitesi Toprak, Bitki ve Sulama Suyu Analiz Laboratuvarı (OKÜTAL)

OKÜTAL; toprak, bitki ve sulama suyu analizi yapmak üzere 27.11.2015 tarihinde Karacaoğlan Yerleşkesinde yer alan OKÜMERLAB binası içerisinde kurulmuştur. Osmaniye ve çevre illerde bulunan çiftçilere toprak, bitki ve sulama suyu analiz hizmeti vermektedir. 27.11.2015 tarihinde KAPSAM-1 (toprak) analiziyle yetkilendirilen laboratuvar, 26.04.2016 tarihinde yapılan ikinci başvuruda KAPSAM-4 (bitki) ile de yetkilendirilmiştir.

Osmaniye Korkut Ata Üniversitesi Veri Analizi Uygulama ve Araştırma Merkezi (OKÜVAM)

Osmaniye Korkut Ata Üniversitesi Veri Analizi Uygulama ve Araştırma Merkezi; üniversite, kamu kurum/kuruluşları, özel sektör ve özel kişilerin talepleri doğrultusunda bilimsel yöntemler ile veri analizini yapmak, analiz sonuçlarını raporlamak, araştırma-geliştirme faaliyetlerinde bilimsel analiz ve değerlendirme süreçlerine katkıda bulunmak, bilimsel yöntemler ile veri elde edilmesini sağlamak, eğitimler ve sertifika programları düzenlemek, danışmanlık hizmeti sunmak, veri analizi ile ilgili yayımlar yapmak, analize dayalı çalışmalar gerçekleştirmek ve tüm bu konularda koordinasyon ve iş birliğini sağlamak amacıyla kurulmuştur.

Osmaniye Korkut Ata Üniversitesi Dil Eğitimi Uygulama ve Araştırma Merkezi

Merkez, Üniversitenin ilgili birimleri ile eşgüdüm sağlayarak bölgedeki sanayi kuruluşlarına, akademisyenlere ve bölge halkına yabancı dilde konuşma becerisi kazandırma hizmeti vermek ve Üniversitenin ve şehrin kalkınmasında Yabancı Diller Yüksekokulu, Mütercim-Tercümanlık Bölümü ve diğer filoloji bölümlerinin aktif katılımını sağlamak amacıyla kurulmuştur.

Osmaniye Korkut Ata Üniversitesi Uzaktan Eğitim Uygulama ve Araştırma Merkezi (OKÜUZEM)

Osmaniye Korkut Ata Üniversitesi Uzaktan Eğitim Uygulama ve Araştırma Merkezi (OKÜUZEM), 01.06.2020 tarihinde 2547 sayılı Kanun'un 2880 Sayılı Kanun'la değişik 7/d-2 maddesi uyarınca Osmaniye Korkut Ata Üniversitesi Rektörlüğü bünyesinde kurulmuştur. Merkez yönetmeliği, 31228 sayılı ve 29 Ağustos 2020 tarihli Resmi Gazete'de yayınlanmıştır.

OKÜUZEM bilgi ve iletişim teknolojilerine dayalı uzaktan eğitim-öğretim veya harmanlanmış eğitim-öğretim şeklinde yapılan Üniversite içindeki ön lisans, lisans, lisans tamamlama ve lisansüstü programlar ile uzaktan eğitim-öğretim yoluyla ulusal ve uluslararası kurum, kuruluş ve kişiler için hizmet içi eğitim-öğretim, dersler, kurslar, sertifika programları, seminerler, konferanslar ve benzeri faaliyetleri planlama, açma, yürütme amacıyla kurulmuştur.

2.2. İdari Birimler

Genel Sekreter

Genel Sekreter, idari hizmetin başı olup Rektöre karşı sorumludur. İdari teşkilatta bulunan birimlerin verimli, düzenli ve uyumlu bir şekilde çalışmasını sağlar. Genel Sekreterlik, ilgili kurul kararlarını Üniversiteye bağlı birimlere gönderir. İdari personelin görevlendirilmesinde Rektör'e öneride bulunur. Basın Halkla İlişkiler Birimi işlerini yürütür. Rektörlüğün yazışmalarını gerçekleştirir ve protokol, ziyaret ve tören işlerini yürütmektedir.

Bilgi İşlem Daire Başkanlığı

Bilgi İşlem Daire Başkanlığının görevi; Üniversitemizin ihtiyaç duyacağı bilişim hizmetlerini tespit etmek, araştırmak, planlamak ve gerçekleştirmektir. Bununla birlikte Rektörlüğe bağlı tüm birimlerde kullanılan bilgisayar, sunucu ve network cihazlarının teknik servis ve bakım hizmetlerini sağlamak, ulusal ve uluslararası akademik ağların tüm birimlere ulaşması ve sağlıklı çalışması için gerekli teknik işlemleri yürütmek, Üniversitemize bağlı tüm birimlere bilişim konusunda rehberlik etmek, teknik şartname ve diğer hazırlıklarda destek sağlamaktır.

Yapı İşleri Teknik Daire Başkanlığı

Yapı İşleri Teknik Daire Başkanlığı, bina ve tesislerin projelerini yapmak, ihale dosyalarını hazırlamak, yapı ve onarımlarla ilgili ihaleleri yürütmek, inşaatları kontrol etmek ve teslim almak, bakım ve onarım işlerini yapmak, kalorifer, kazan dairesi, soğuk oda, jeneratör,

havalandırma sistemleri ile telefon santrali, çevre düzenleme ve araç işletme, asansör bakım ve onarımı gibi benzer işleri yürütmektedir.

Personel Daire Başkanlığı

Personel Daire Başkanlığı, Üniversitenin insan kaynakları planlaması ve personel politikasıyla ilgili çalışmalar yapmak, personel sisteminin geliştirilmesiyle ilgili önerilerde bulunmak, üniversite personelinin atama, özlük ve emeklilik işlemlerini yapmak, idari personelin hizmet öncesi ve hizmet içi eğitim programlarını düzenlemek ve uygulamaktadır.

Sağlık, Kültür ve Spor Daire Başkanlığı

Sağlık, Kültür ve Spor Daire Başkanlığı, öğrencilerin barınma, beslenme ve benzeri ihtiyaçlarını karşılamak, öğrencilerin ve personelin, kültürel ve sosyal ihtiyaçlarını karşılayacak faaliyetleri düzenlemek, sosyal, kültürel ve sportif faaliyetlerle üniversite öğrencilerinin moral ve kişilik gelişmesini desteklemek, toplum bilincinin oluşmasını sağlamak, boş zamanlarını değerlendirmelerini ve dinlenmelerini sağlamak, akademik gelişmelerine katkıda bulunmak üzere oluşturulacak öğrenci kulüplerinin kuruluş ve işleyişine ilişkin usul ve esasları düzenlemek ve benzeri görevleri yürütmektedir.

Öğrenci İşleri Daire Başkanlığı

Öğrenci İşleri Daire Başkanlığı, tüm öğrencilerin kayıt kabulü, transkript, öğrenci belgesi, askerlik durum belgesi, onur ve yüksek onur belgeleri, diploma, çift anadal diploması, diploma eki, yandal sertifikası, tüm resmi yazışmalar gibi öğrencilerin ders durumları ile ilgili tüm işleri yürütmektedir. Üniversitemiz öğrencilerine kaliteli ve hızlı hizmet vermek için 2007 yılından itibaren tüm işlemler Öğrenci Bilgi Sistemi (ÖBS) sayesinde bilgisayar ortamında gerçekleştirilmektedir. Verilerin ÖBS’de tutulması sunulan hizmet kalitesini arttırmaktadır.

Kütüphane ve Dokümantasyon Daire Başkanlığı

Kütüphane ve Dokümantasyon Daire Başkanlığı, Üniversitemizin eğitim-öğretim ve bilimsel faaliyetlerine yardımcı olmak amacıyla; her türlü bilimsel materyali sağlamak, düzenlemek ve hizmete sunmak üzere kurulmuş bir birimdir. Bu amacı gerçekleştirmek üzere; gereken her türlü bilgi ve belgeyi sağlar, sağlanan bilgi ve belgeleri bütün araştırmacıların ve öğrencilerin kullanımına sunulacak şekilde düzenler ve bilgi kaynaklarından en iyi şekilde faydalanmayı sağlamak amacıyla her düzeydeki kullanıcıya kurum içinde ve dışında hizmet verir.

İdari ve Mali İşler Daire Başkanlığı

İdari ve Mali İşler Daire Başkanlığı, Üniversite için gerekli olan araç, gereç ve malzemenin temini ile ilgili hizmetleri yürütmek, temizlik, aydınlatma, ısıtma, bakım ve onarım, basım ve grafik işleri ile evrak, yazı, teksir hizmetlerini yerine getirmek, sivil savunma, güvenlik ve çevre kontrolü işlerini gerçekleştirmektedir.

Strateji Geliştirme Daire Başkanlığı

Strateji Geliştirme Daire Başkanlığı, idarenin stratejik plan ve performans programının hazırlanmasını koordine etmek ve sonuçlarının konsolide edilmesi çalışmalarını yürütmek, izleyen iki yılın bütçe tahminlerini de içeren idare bütçesini stratejik plan ve yıllık performans programına uygun olarak hazırlamak, izlemek ve değerlendirmek, ayrıntılı harcama programı hazırlamak ve ilgili birimlere göndermek, bütçe kayıtlarını tutmak, bütçe kesin hesabı ile mali istatistikleri hazırlamak, idare gelirlerini tahakkuk ettirmek, gelir ve alacaklarının takip ve tahsil işlemlerini yürütmek, muhasebe hizmetlerini yürütmek, idarenin faaliyet raporunu hazırlamak, taşınır ve taşınmaz mallara ilişkin icmal cetvellerini düzenlemek, idarenin yatırım programının hazırlanmasını koordine etmek, üst yöneticilere bilgi sunmak ve danışmanlık yapmak, ön mali kontrol faaliyeti yürütmek, iç kontrol sisteminin kurulması, standartların uygulanması ve geliştirilmesi konularında çalışmalar yapmaktadır.

Hukuk Müşavirliği

Üniversitenin öğrenciler, diğer kişi ve kurumlarla olan anlaşmazlık ve uyuşmazlıklarında adli ve idari mercilerde üniversitenin haklarını savunmak, üniversitenin tasarruflarının yürürlükteki kanunlara uygun olarak icrasında idareye yardımcı olmaktadır.

Döner Sermaye

Resmi Gazete’de yayımlanan 07.09.2008 tarih ve 26990 sayılı Osmaniye Korkut Ata Üniversitesi Döner Sermaye İşletmesi Yönetmeliği uyarınca, Üniversitemiz Yönetim Kurulunun 24.12.2009 tarih ve 2009/14/2 sayılı kararı ile Döner Sermaye İşletme Müdürlüğü faaliyetine başlamıştır. Döner Sermaye İşletme Müdürlüğü’nün faaliyet alanına giren iş ve hizmetler; Yükseköğretim kurumları dışındaki kamu kurum ve kuruluşları ile gerçek ve tüzel kişiler tarafından istenilecek bilimsel görüş, proje, araştırma ve benzeri hizmetlerde bulunmak, kurslar ve hizmet içi eğitim programları hazırlamak ve uygulamak, bilimsel sonuçların uygulanmasını sağlamak, her türlü danışmanlık, analiz, sentez, bakım onarım, iş değerlendirmesi ve organizasyonu yapmak, deneysel kuramsal raporlar ve bunlarla ilgili görüş ve öneriler sunmak, işletme hesapları ve fizibilite raporları hazırlamak, ihtisas laboratuvarları, araştırma merkezleri, atölye, arazi ve benzeri hizmet birimlerinde yapılacak tetkik, analiz, deney, bakım onarım, basım-yayım hizmetleri ve üretim ile ilgili iş ve hizmetleri yapmak, faaliyet alanları ile sınırlı olmak üzere mal ve hizmet üretiminde bulunmak, elde edilen ürünlerin değerlendirilmesini, tanıtılmasını ve pazarlamasını yapmaktadır.

3. Bilgi ve Teknolojik Kaynaklar

3.1. Yazılım ve Bilgisayarlar

Osmaniye Korkut Ata Üniversitesinde başta kablolu ve kablosuz ağ cihazları ile sunucular olmak üzere tüm bilişim hizmetleri alanında Bilgi İşlem Daire Başkanlığı hizmet vermektedir.

Üniversitemizde yazılım, sistem ve ağ yönetimi ile teknik servis hizmetlerini içeren bilişim hizmetleri Başkanlığımızca verilmektedir. Osmaniye Korkut Ata Üniversitesinin ağ altyapısı başlangıçta, 2 Mbps bağlantı hızıyla Çukurova Üniversitesine bağlı olarak kurulmuştur. Türk Telekom ve ULAKNET ile yapılan anlaşmalar neticesinde, 16 Mart 2009 tarihinde Metro Ethernet yapısına geçilmiştir. Böylece 10 Mbps bant genişliği ile internet daha verimli ve hızlı bir şekilde kullanılmaya başlanmıştır. Böylelikle internet omurgası Çukurova Üniversitesinden ayrılmıştır. 2010 Yılında 10 Mbps olan bağlantı hızı 2014 yılı sonu itibarıyla 200 Mbps'a yükseltilmiştir. 2015 Yılı sonunda da 300 Mbps olmuştur. 2020 Yılında 400 Mbps olmuştur. Yerleşkede Layer 2 ve Layer 3 seviyesinde çalışan 9 adet ana dağıtım cihazı bulunmaktadır. Ana dağıtım cihazlarından sonra birimlere ağ çıkışını sağlayan Layer 2 ya da Layer 3 olarak çalışan 120 adet anahtar cihaz bulunmaktadır. Tübitak-Ulaknet ile yapılan görüşmeler neticesinde Üniversitemizin bant genişliği Kasım 2019'te 400 Mbps'ye çıkarılmıştır. Bu çalışmayla Üniversitemizin bilişim ağı son üç yıl içerisinde altı katına ulaşmıştır. Çalışmalara devam edilmektedir.

Bağlı Meslek Yüksekokullarımız 2010 yılı içerisinde Merkez Yerleşkeye fiber optik bağlantıyla dâhil olmuştur. Böylece tüm birimler ana omurgamızdan internete çıkar duruma gelmiştir. Bağlantı hızı Kadirli Yerleşkesinde 50 Mbps, Bahçe Yerleşkesinde 20 Mbps, Düziçi Yerleşkesinde ise 30 Mbps'dir.

Merkez Yerleşkede yer alan sistem odasında Hp 7206 serisi yönlendirici ile yine Merkez Yerleşkede bulunan TT santrali (CTT) arasında 400 Mbps ATM bağlantısı bulunmakta ve TT santralinden Osmaniye Türk Telekom İl Müdürlüğü'ne (OTT) STM-1 bağlantı gerçekleştirilmektedir. Sistem Odası ile TT Mehmet Akif Santrali arasında bağlantı 4 damarlı single mode fiber optik kablo (SMFO) ile sağlanmaktadır.

Merkez Yerleşkeye ait omurga ağ altyapısını gösteren şema Şekil 2'de verilmiştir.

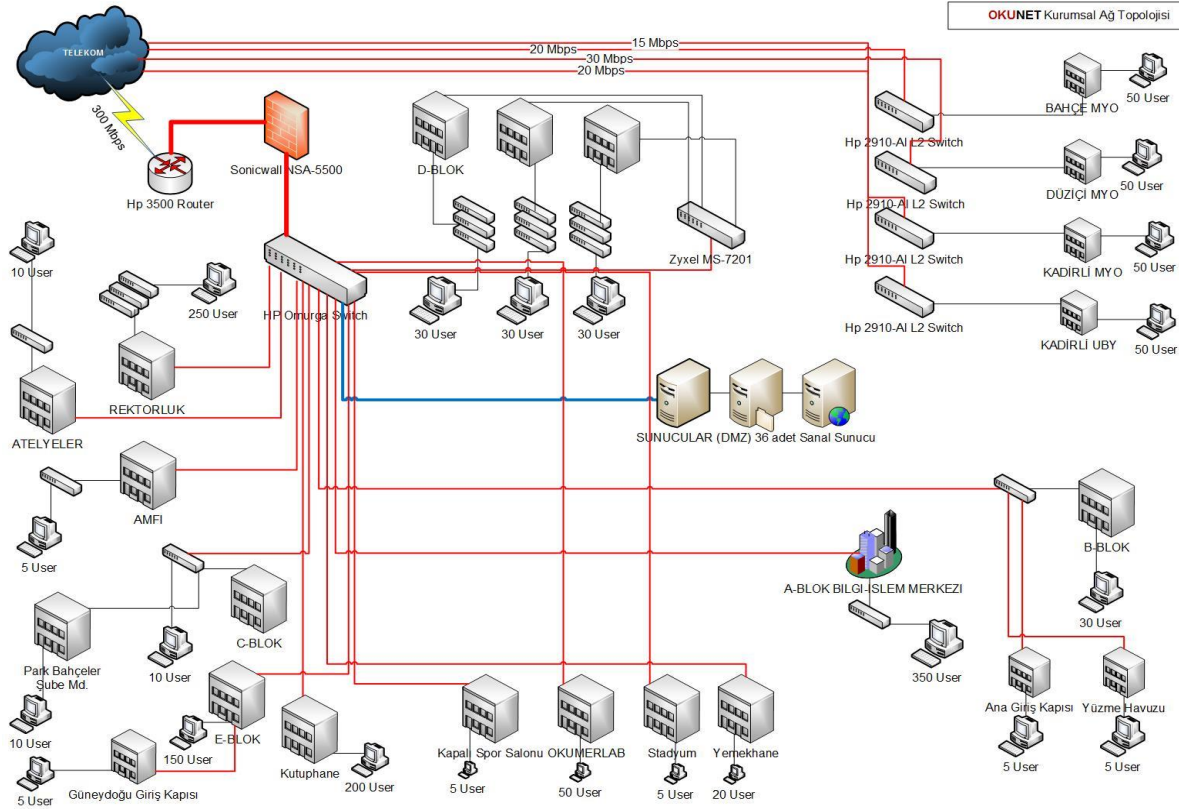

Şekil 2:Osmaniye Korkut Ata Üniversitesi Ağ Planı

Ayrıca Osmaniye Korkut Ata Üniversitesi 2010 yılı sonunda uluslararası kablosuz ağ topluluğu olan Eduroam ağına dâhil olmuştur. Bugün yerleşkelerimizdeki toplam 248 adet erişim noktası üzerinden Eduroam sinyalleri yayılmaya devam etmektedir.

Osmaniye Korkut Ata Üniversitesi internet altyapısında Merkez Yerleşkedeki ana sistem odamızda kurulu bulunan Palo Alto firewall aygıtı kullanılmakta ve böylece ağ ve iletişim güvenliği sağlanmaktadır. Yapılan iyileştirmeler ile Üniversitemiz network ve sunucu alt yapısı faaliyet halindedir. Ana sistem odamızda ve yedekleme merkezimizde yer alan kabinetler içerisinde 8 adet fiziksel sunucu kurulumu yapılmış ve sanallaştırma teknolojileri kullanılarak sanallaştırılmıştır. Böylelikle hem fiziki mekân hem de maddi kaynaklar açısından tasarruf sağlanmıştır. Tüm sistemlerimiz kendi sunucularımız üzerinden hizmet verir hale gelmiştir. Üniversitedeki akademik ve idari personel ile öğrencilerin yararlandığı belli başlı servisler Tablo 16’da verilmiştir.

Tablo 16: Osmaniye Korkut Ata Üniversitesinin Yararlandığı Bilişim Hizmetleri

Adı	Dns Adı	İşlevi	Servisleri
Web Sunucular Web Server1 Web Server2 Web Server3 Web Server4	www.osmaniye.edu.tr Diğer Tüm Birimlere Ait Web Sayfaları (İçerik Yönetim Sistemi)	Web Yayını	IIS, Apache, MySQL, SMTP
Mail Sunucular Personel ve Öğrenci Sunucuları	mail.osmaniye.edu.tr	E-Posta	Office365 Platformu
İsim Sunucuları (DNS) Ns1 +Ns2 + Ns3	ns1.osmaniye.edu.tr ns2.osmaniye.edu.tr ns3.osmaniye.edu.tr	DNS	Linux Bind
Kimlik Doğrulama Sunucuları	dc1.osmaniye.edu.tr dc2.osmaniye.edu.tr	Yok	Windows Active Directory
Kütüphane Otomasyonu	library.osmaniye.edu.tr	Kütüphane Katalog	Yordam Kütüphane Otomasyonu
Açık Erişim Sistemi	acikerisim.osmaniye.edu.tr	Açık Erişim ve Arşiv İşleri	Dspace Açık Erişim Sistemi
Öğrenci İşleri Otomasyonu	obs.osmaniye.edu.tr	Öğrenci İşleri	Proliz Öğrenci İşleri Otomasyonu
EBYS Sistemi	ebys.osmaniye.edu.tr	Elektronik Yazışma	CBKSoft Ebys Otomasyonu
Kablosuz Ağ Kontrol Sistemi	okugate.osmaniye.edu.tr	Kablosuz Ağ Trafik Kontrolü	Kablosuz Ağ Kontrol Sistemi
Proxy Erişimi	proxy.osmaniye.edu.tr	Proxy ağ geçidi	Proxy Hizmeti
Uzaktan Eğitim	uzemmoodle.osmaniye.edu.tr emconnect.osmaniye.edu.tr	Uzaktan Eğitim	Uzaktan Eğitim Hizmeti
Elektronik Belge ve Doküman Yönetim Sistemi	ebysapp.osmaniye.edu.tr ebysdata.osmaniye.edu.tr	Elektronik Yazışma	EBYS Hizmeti
Akademik Personel Bilgi Sistemi (AKBİS)	akbis.osmaniye.edu.tr	Akademik İstatistik ve Akademik Web	Akademik Bilgi Servisi
Elektronik Anket Yönetim Sistemi	anket.osmaniye.edu.tr	Anket Değerlendirme	Elektronik Anket Yönetim Sistemi
Yabancı Uyruklu Öğrenci Bilgi Sistemi	obs.osmaniye.edu.tr	Öğrenci İşleri	Yabancı Uyruklu Öğrenci Seçme ve Takip Servisleri
Kartlı Geçiş ve Yemekhane Takip Sistemi	okukart.osmaniye.edu.tr	Yemekhane ve Giriş-Çıkış Takibi	Giriş-Çıkış, Araç Takip, Yemekhane Kontrol Servisleri
IP Kamera Sistemi	Local Storage	Güvenlik Takibi	IP Kamera Kayıt ve İzleme Servisi
Dijital Signage	ds.osmaniye.edu.tr	Yerleşke Dijital Yayın	Dijital Yayın Görüntüleme Servisi
Kablosuz Bağlantı Hizmeti	eduroam.osmaniye.edu.tr	Kablosuz İnternet Hizmeti	Kablosuz İnternet Servisleri
Teknik Servis Hizmetleri	destek.osmaniye.edu.tr	Teknik Servis Hizmetleri	Arıza Destek Servisi
Bilimsel araştırma projeleri sistemi	Bapsis.osmaniye.edu.tr	Bap birimi	Yöksis
Antispam	antispam.osmaniye.edu.tr	Mail Güvenliği	Antispam Servisleri
Rektörlük İletişim Merkezi	rimer.osmaniye.edu.tr	İstek ve Şikayet Bildirimi	Üniversite İletişim Hizmeti
Açık Erişim	openaccess.osmaniye.edu.tr	Açık Erişim	Dspace Hizmetleri
Bilgi Güvenliği	some.osmaniye.edu.tr	Siber Olaylar Hakkında Bilgilendirme	Bilgilendirme Servisleri

3.2 Meslek Yüksekokullarının Network Altyapısı

Osmaniye Korkut Ata Üniversitesi Meslek Yüksekokulları 2020 yılı fiber optik kablo mesafe değerleri ve bağlantı hız değerleri Tablo 17’de sunulmuştur.

Tablo 17: Meslek Yüksek Okullarının Network Alt Yapısı

Meslek Yüksekokulu	Bağlı Bulunan Telekom Santrali	En Yakın Fiber Mesafesi (mt)	Bağlantı Hızı
Düziçi Yerleşkesi	Osmaniye	2314	50 Mbps
Bahçe Yerleşkesi	Bahçe	2800	40 Mbps
Kadirli Yerleşkesi	Kadirli	5300	40 Mbps

Bilgi İşlem Daire Başkanlığı ana sistem odasına en az 15 Mbps fiber bağlantıyla dâhil edilen diğer meslek yüksekokullarımızda Layer3 anahtarlama cihazları kullanılmaktadır.

3.3. Teknolojik Kaynaklar

Üniversite bünyesinde öğrenim, akademik ve idari amaçlı kullanılan bilgisayar sayısı toplamı 2730’dur. Üniversitenin gelişimine bağlı olarak bu sayı her geçen gün artmaktadır. Üniversitenin teknolojik kaynaklarına Tablo 18’de yer verilmiştir.

Tablo 18: Teknolojik Kaynaklar

Teknolojik Kaynaklar	Adet
Masaüstü bilgisayar sayısı	2500
Dizüstü bilgisayar sayısı	300
Tablet (PC)	35
Sanal Sunucu Sayısı	50
Fiziki Sunucu Sayısı	13
Yazılımlar	43
KIOSK Tarama Ünitesi	12

3.4. Kütüphane Kaynakları

Üniversitemizin eğitim – öğretim ve bilimsel faaliyetlerine yardımcı olmak amacıyla; her türlü bilimsel materyali sağlamak, düzenlemek ve hizmete sunmak üzere kurulmuş bir birimdir. Bu amacı gerçekleştirmek üzere; gereken her türlü bilgi ve belgeyi sağlar, sağlanan bilgi ve belgeleri bütün araştırmacıların ve öğrencilerin kullanımına sunulacak şekilde düzenler ve bilgi kaynaklarından en iyi şekilde faydalanmayı sağlamak amacıyla her düzeydeki kullanıcıya kurum içinde ve dışında hizmet verir.

OKÜ Kütüphanede, 71.950 (MYO’larla birlikte ~77.564 adet) basılı kitap, 446.280 adet elektronik kitap (Satın Alma ve Abonelik Modeli), dergi sayısı (elektronik ortamda-TUBITAK-EKUAL desteği) 29.468 adet, 1.220 konferans bildirisi, 3.341 standart 2154 rapor sahibidir. 2020 yılı sonu itibari ile Merkez Kütüphanemizdeki basılı kitap sayısı hedefimiz 85.000’e, Elektronik kitap sayısında 450.000’e ulaşmıştır.

Koleksiyondan da anlaşılacağı gibi bir kütüphane dermesinde çok çeşitli yayınlar bulunmaktadır. Ayrıca, bilimsel yayınlarda elektronik biçimin oranı gittikçe artmaktadır. Diğer taraftan, hiçbir kütüphanenin kendi başına tüm yayınlara sahip olmasının mümkün olmadığı anlaşılmış, sahip olma yerine “erişim” anlayışı ön plana çıkmıştır. Kütüphaneler satın aldıkları yayın maliyetlerini azaltmak için ortaklaşa girişimin önemini kavramış ve birlikte hareket etmeye çalışmaktadırlar. Osmaniye Korkut Ata Üniversitesi Merkez Kütüphanesi de işbirliği çalışmalarını desteklemektedir. Kurulduğu günden itibaren TÜBİTAK-EKUAL ve Anadolu Üniversite Kütüphaneleri Konsorsiyumuna (ANKOS) üye olmuştur.

OKÜ Kütüphane aynı zamanda Kütüphanelerarası İşbirliği Takip Sistemi (Kits), Ulusal Toplu katalog (To-kat), TÜBESS üyesidir ve mevcut basılı kaynakları www.toplukatalog.gov.tr adresinden taranabilmektedir. 2015 yılında hedeflerimiz arasında bulunan TÜBESS (Elektronik Belge Sağlama Hizmetleri) için sözleşme imzalanmış ve ilgili hesap 2015 yılında aktif hale getirilerek hizmet verilmeye başlanmıştır.

Tablo 19: Kütüphane Kaynakları

Kütüphane Kaynakları	Adet
Kitap sayısı	77.564
Elektronik yayın sayısı (kitap-yıllık abonelik)	446.280
Diğerleri (elektronik dergi-EKUAL başış)	29.468

Tablo 20: OKÜ Kütüphane Üye ve Hizmet istatistikleri:

Kayıtlı Kullanıcı	Kayıtlı Kullanıcı Sayısı	Ödünç Verilen Materyal			
		Toplam	Kitap	Sürelili Yayın	Kitap Dışı Materyal
Akademik personel	340	877	877		-
İdari personel	317	469	460		3
Öğrenci	6698	4297	3750		547
Diğer	2389	1217	1223		-
Toplam	9741	6860	6310		550

Tablo 21: Ödünç Verme Servisi Hizmetleri (Kitap dışı materyaller)

Kayıtlı Kullanıcı	Kayıtlı Kullanıcı Sayısı	Ödünç Verilen Materyal			
		Toplam	Grup Çalışma Salonu	Kareler	Tablet PC
Toplam	9741	550	222	328	-

2020 yılında kütüphanemizi 52.456 kişi ziyaret etmiştir. İstatistiklere 7/24 salonu dâhil edilmemiştir.

3.5. Diğer Bilgi ve Teknolojik Kaynaklar

Osmaniye Korkut Ata Üniversitesinin sahip olduğu diğer bilgi ve teknolojik kaynaklar Tablo 22’de listelenmiştir.

Tablo 22: Diğer Bilgi ve Teknolojik Kaynaklar

Teknolojik Kaynaklar	Adet
Projeksiyon	324
Slâyt Makinesi	3
Barkod Yazıcılar ve Okuyucular	32
Yazıcı	550
Fotokopi Makinesi	48
Faks	7
Fotoğraf Makinesi	18
Kamera	41
Güvenlik Kamerası	432
Güvenlik Kamerası Kayıt Cihazı	19
Televizyonlar	49
Tarayıcılar	38
Müzik Setleri	44
Mikroskoplar	30
DVD Player	6
Akıllı Tahta	2
Büro Tipi Buzdolabı	16
Baskı Makinası	10

4. İnsan Kaynakları

Osmaniye Korkut Ata Üniversitesinde görev yapmakta olan akademik ve idari personel hakkında bilgilerin verildiği bu bölümde ilk olarak, kadro ve istihdam şekillerine göre akademik personelin dağılımı ele alınmıştır. Buna göre, Osmaniye Korkut Ata Üniversitesinin toplam 834 olan akademik personel kadrosunun 542'sinin dolu, 292'sinin ise henüz boş olduğu görülmektedir.

4.1. Akademik Personelin Kadro ve İstihdam Şekline Göre Dağılımı

Tablo 23: Akademik Personelin Kadro ve İstihdam Şekline Göre Dağılımı

ÜN VAN	Kadroların Doluluk Oranına Göre			Kadroların İstihdam Şekline Göre	
	Dolu	Boş	Toplam	Tam Zamanlı	Yarı Zamanlı
Profesör	36	33	69	Tam Zamanlı	-
Doçent	44	49	93	Tam Zamanlı	-
Dr. Öğretim Üyesi	159	104	263	Tam Zamanlı	-
Öğretim Görevlisi	146	60	206	Tam Zamanlı	-
Araştırma Görevlisi	157	46	203	Tam Zamanlı	-
TOPLAM	542	292	834		-

4.2. Yabancı Uyruklu Akademik Personel

Osmaniye Korkut Ata Üniversitesinde 2547 sayılı Kanununun 34. maddesine üç adet yabancı uyruklu Dr. Öğretim Üyesi görev yapmaktadır.

4.3. Akademik Personelin Yurtiçi ve Yurtdışı Görevlendirmeleri

Osmaniye Korkut Ata Üniversitesinde 2547 sayılı Yükseköğretim Kanununun 38. ve 39. maddesine göre 2020 yılında 1 Doçent, 1 Dr. Öğretim Üyesi ve 1 öğretim görevlisi olmak üzere toplam 3 öğretim elemanı yurtdışında, 6 profesör, 1 doçent, 15 Dr. öğretim üyesi, 19 araştırma görevlisi olmak üzere toplam 41 öğretim elemanı yurtiçinde kongre, konferans, seminer vb. bilimsel toplantılar ile bilim ve meslekleriyle ilgili diğer toplantılara katılmak, araştırma ve inceleme yapmak üzere görevlendirilmişlerdir.

Tablo 24: Akademik Personelin Yurtdışı ve Yurtiçi Görevlendirmeleri Tablosu (2547/38/39)

Ünvan	Yurtdışı Görevlendirme	Yurtiçi Görevlendirme	Toplam
Profesör		6	6
Doçent	1	1	2
Dr. Öğretim Üyesi	1	15	16
Öğretim Görevlisi	1		1
Araştırma Görevlisi		19	19
TOPLAM	3	41	44

Osmaniye Korkut Ata Üniversitesinde 2547 sayılı Yükseköğretim Kanununun 40(a), 40(b) ve 40(d) maddelerine göre 2020 yılı içerisinde görevlendirme yapılmamıştır.

4.4. Akademik Personelin Anabilim Dallarına Göre Dağılımı

Osmaniye Korkut Ata Üniversitesinde bulunan akademik kadronun anabilim dallarına göre dağılımı Tablo 25’te görülmektedir.

Tablo 25: Akademik Personelin Anabilim Dallarına Göre Dağılımı

ANABİLİM DALI BAZINDA DOLU SAYILARI								
BİRİM	BÖLÜM	ABD	Prof.	Doç.	Öğr. Gör.	Arş. Gör.	Dr. Öğr. Üyesi	TOPLAM
BAHÇE MESLEK YÜKSEKOKULU	BİLGİSAYAR TEKNOLOJİLERİ	BİLGİSAYAR PROGRAMCILIĞI			1			1
	DIŞ TİCARET	DIŞ TİCARET			2		1	3
	FİNANS BANKACILIK VE SİGORTACILIK	BANKACILIK VE SİGORTACILIK			2		1	3
	GIDA İŞLEME	GIDA TEKNOLOJİSİ			2		1	3
	KİMYA VE KİMYASAL İŞLEME TEKNOLOJİLERİ	KİMYA TEKNOLOJİSİ			4			4
	KİMYA VE KİMYASAL İŞLEME TEKNOLOJİLERİ	LABORATUVAR TEKNOLOJİSİ		1			1	2
	YÖNETİM VE ORGANİZASYON	LOJİSTİK				4		4
BEDEN EĞİTİMİ VE SPOR YÜKSEKOKULU	BEDEN EĞİTİMİ VE SPOR	BEDEN EĞİTİMİ VE SPOR			2	1	3	6
DÜZİÇİ MESLEK YÜKSEKOKULU	-	-			5			5
	BİLGİSAYAR TEKNOLOJİLERİ	BİLGİ GÜVENLİĞİ TEKNOLOJİSİ			3			3
	MOTORLU ARAÇLAR VE ULAŞTIRMA TEKNOLOJİLERİ	RAYLI SİSTEMLER MAKİNE TEKNOLOJİSİ			3			3
	MÜLKİYET KORUMA VE GÜVENLİK	ÖZEL GÜVENLİK VE KORUMA			3			3
	MÜLKİYET KORUMA VE GÜVENLİK	SOSYAL GÜVENLİK			2		1	3
	ULAŞTIRMA HİZMETLERİ	RAYLI SİSTEMLER İŞLETMECİLİĞİ			3			3
FEN BİLİMLERİ ENSTİTÜSÜ	-	-				8		8

Tablo 25: Akademik Personelin Anabilim Dallarına Göre Dağılımı (DEVAM)

ANABİLİM DALI BAZINDA DOLU SAYILARI								
BİRİM	BÖLÜM	ABD	Prof	Doç.	Öğr. Gör.	Arş. Gör.	Dr. Öğr. Üyesi	TOPLAM
FEN-EDEBİYAT FAKÜLTESİ	ARKEOLOJİ	KLASİK ARKEOLOJİ ANABİLİM				2	3	5
	ARKEOLOJİ	PROTOHİSTORYA VE ÖNASYA ARKEOLOJİSİ				1	1	2
	BİYOLOJİ	BOTANİK	1	1				2
	BİYOLOJİ	HİDROBİYOLOJİ					1	1
	BİYOLOJİ	MOLEKÜLER BİYOLOJİ		1				1
	BİYOLOJİ	ZOOLOJİ	1					1
	FİZİK	GENEL FİZİK	1					1
	FİZİK	KATIHAL FİZİĞİ					1	1
	FİZİK	NÜKLEER FİZİK	2	2				4
	İNGİLİZ DİLİ VE EDEBİYATI	İNGİLİZ DİLİ VE EDEBİYATI	1	1		4	1	7
	KİMYA	ANALİTİK KİMYA		1				1
	KİMYA	ANORGANİK KİMYA	2					2
	KİMYA	ORGANİK KİMYA	1					1
	MATEMATİK	CEBİR VE SAYILAR TEORİSİ				1	2	3
	MATEMATİK	GEOMETRİ					1	1
	MATEMATİK	TOPOLOJİ				1		1
	MATEMATİK	UYGULAMALI MATEMATİK		1		1	2	4
	MÜTERCİM-TERCÜMANLIK	MÜTERCİM-TERCÜMANLIK (İNG.)					3	3
	TARİH	ESKİÇAĞ TARİHİ					1	1
	TARİH	GENEL TÜRK TARİHİ				1	1	2
	TARİH	ORTAÇAĞ TARİHİ		1		1		2
	TARİH	TÜRKİYE CUMHURİYETİ TARİHİ		2				2
	TARİH	YAKIN ÇAĞ TARİHİ				1	1	2
	TARİH	YENİÇAĞ TARİHİ				1		1
	TÜRK DİLİ VE EDEBİYATI	ESKİ TÜRK DİLİ				1	2	3
	TÜRK DİLİ VE EDEBİYATI	ESKİ TÜRK EDEBİYATI		1		1		2
	TÜRK DİLİ VE EDEBİYATI	TÜRK HALK EDEBİYATI	1			1	1	3
	TÜRK DİLİ VE EDEBİYATI	TÜRK LEHÇELERİ VE EDEBİYATLARI	1					1
	TÜRK DİLİ VE EDEBİYATI	YENİ TÜRK DİLİ	1			1	2	4
	TÜRK DİLİ VE EDEBİYATI	YENİ TÜRK EDEBİYATI		1		1		2

Tablo 25: Akademik Personelin Anabilim Dallarına Göre Dağılımı (DEVAM)

ANABİLİM DALI BAZINDA DOLU SAYILARI								
BİRİM	BÖLÜM	ABD	Prof.	Doç.	Öğr. Gör.	Arş. Gör.	Dr. Öğr. Üyesi	TOPLAM
İKTİSADİ VE İDARİ BİLİMLER FAKÜLTESİ	EKONOMETRİ	EKONOMETRİ				1	1	2
	EKONOMETRİ	İSTATİSTİK					1	1
	EKONOMETRİ	YÖNEYLEM				1		1
	İKTİSAT	İKTİSADİ GELİŞME VE ULUSLARARASI İKTİSAT				1	2	3
	İKTİSAT	İKTİSAT POLİTİKASI		1		2	2	5
	İKTİSAT	İKTİSAT TARİHİ	1			4		5
	İKTİSAT	İKTİSAT TEORİSİ				2	2	4
	İŞLETME	MUHASEBE FİNANSMAN	2			2	2	6
	İŞLETME	SAYISAL YÖNTEMLER	2			1	1	4
	İŞLETME	TİCARET HUKUKU			1	2		3
	İŞLETME	ÜRETİM YÖNETİMİ VE PAZARLAMA			2	2	1	5
	İŞLETME	YÖNETİM VE ORGANİZASYON	1	1		1	1	4
	SİYASET BİLİMİ VE KAMU YÖNETİMİ	HUKUK BİLİMLERİ				2	1	3
	SİYASET BİLİMİ VE KAMU YÖNETİMİ	KENTLEŞME VE ÇEVRE SORUNLARI	1			1		2
	SİYASET BİLİMİ VE KAMU YÖNETİMİ	SİYASET VE SOSYAL BİLİMLER	1			1	1	3
	SİYASET BİLİMİ VE KAMU YÖNETİMİ	YÖNETİM BİLİMİ	1	1		2		4
	ULUSLARARASI İLİŞKİLER	SİYASET TARİHİ				1	1	2
	ULUSLARARASI İLİŞKİLER	ULUSLARARASI İLİŞKİLER			1	1	2	4
	ULUSLARARASI TİCARET VE LOJİSTİK	ULUSLARARASI TİCARET VE LOJİSTİK		2		4	3	9
	YÖNETİM BİLİŞİM SİSTEMLERİ	YÖNETİM VE BİLİŞİM SİSTEMLERİ	2	1	1	3	4	11
İLAHİYAT FAKÜLTESİ	FELSEFE VE DİN BİLİMLERİ	DİN BİLİMLERİ				3	4	7
	FELSEFE VE DİN BİLİMLERİ	İSLAM FELSEFESİ				1	1	2
	İSLAM TARİHİ VE SANATLARI	İSLAMİ TÜRK EDEBİYATI			1			1
	İSLAM TARİHİ VE SANATLARI	SİYER-İ NEBİ VE İSLAM TARİHİ	1				1	2
	TEMEL İSLAM BİLİMLERİ	ARAP DİLİ VE BELEGATI			2	3		5

Tablo 25: Akademik Personelin Anabilim Dallarına Göre Dağılımı (DEVAM)

ANABİLİM DALI BAZINDA DOLU SAYILARI								
BİRİM	BÖLÜM	ABD	Prof.	Doç.	Öğr. Gör.	Arş. Gör.	Dr. Öğr. Üyesi	TOPLAM
İLÂHİYAT FAKÜLTESİ	TEMEL İSLAM BİLİMLERİ	HADİS				2	2	4
	TEMEL İSLAM BİLİMLERİ	İSLAM HUKUKU				1	2	3
	TEMEL İSLAM BİLİMLERİ	KELAM VE İTİKADİ İSLAM MEZHEPLERİ				1	1	2
	TEMEL İSLAM BİLİMLERİ	KUR'AN-I KERİM OKUMA VE KRAAT İLMİ			2			2
	TEMEL İSLAM BİLİMLERİ	TASAVVUF				1	1	2
	TEMEL İSLAM BİLİMLERİ	TEFSİR				1	1	2
KADIRLI MESLEK YÜKSEKOKULU	-	-			1			1
	BİLGİSAYAR TEKNOLOJİLERİ	İNTERNET VE AĞ TEKNOLOJİLERİ			3			3
	BİLGİSAYAR TEKNOLOJİLERİ	SAĞLIK BİLGİ SİSTEMLERİ TEKNİKLERİ			4			4
	ELEKTRİK VE ENERJİ	ELEKTRİK			3			3
	ELEKTRONİK VE OTOMASYON	ELEKTRONİK TEKNOLOJİSİ			3			3
	MAKİNE VE METAL TEKNOLOJİLERİ	MAKİNE			3			3
	MUHASEBE VE VERGİ	MUHASEBE VE VERGİ UYGULAMALARI			3			3
KADIRLI SOSYAL VE BEŞERİ BİLİMLER FAKÜLTESİ	BİLGİ VE BELGE YÖNETİMİ	BİLGİ VE BELGE YÖNETİMİ				1	4	5
	COĞRAFYA	BEŞERİ COĞRAFYA					1	1
	COĞRAFYA	BÖLGESEL COĞRAFYA					1	1
	COĞRAFYA	TÜRKİYE COĞRAFYASI				1	2	3
KADIRLI UYGULAMALI BİLİMLER YÜKSEKOKULU	GASTRONOMİ VE MUTFAK SANATLARI	GASTRONOMİ VE MUTFAK SANATLARI	1		1	3	3	8
	GIDA TEKNOLOJİSİ	GIDA TEKNOLOJİSİ		3		2	1	6
	ORGANİK TARIM İŞLETMECİLİĞİ	ORGANİK TARIM İŞLETMECİLİĞİ		2		1	3	6
	REKREASYON YÖNETİMİ	REKREASYON YÖNETİMİ				1	3	4
	SPOR YÖNETİCİLİĞİ	SPOR YÖNETİCİLİĞİ				1		1

Tablo 25: Akademik Personelin Anabilim Dallarına Göre Dağılımı (DEVAM)

ANABİLİM DALI BAZINDA DOLU SAYILARI								
BİRİM	BÖLÜM	ABD	Prof.	Doç.	Öğr. Gör.	Arş. Gör.	Dr. Öğr. Üyesi	TOPLAM
MİMARLIK TASARIM VE GÜZEL SANATLAR FAKÜLTESİ	ENDÜSTRİ ÜRÜNLERİ TASARIMI	ENDÜSTRİ ÜRÜNLERİ TASARIMI				4		4
	GELENEKSEL TÜRK SANATLARI	GELENEKSEL TÜRK SANATLARI				3		3
	GRAFİK TASARIMI	GRAFİK TASARIMI				4		4
	İÇ MİMARLIK VE ÇEVRE TASARIMI	İÇ MİMARLIK VE ÇEVRE TASARIMI				3	2	5
	MİMARLIK	MİMARLIK				4		4
	MÜZİK	MÜZİK ANASANAT DALI					3	3
	RESİM	RESİM ANASANAT DALI	2	1			3	6
	SERAMİK	SERAMİK			1	2		3
	ŞEHİR VE BÖLGE PLANLAMA	ŞEHİR VE BÖLGE PLANLAMA				4		4
MÜHENDİSLİK FAKÜLTESİ	BİLGİSAYAR MÜHENDİSLİĞİ	BİLGİSAYAR BİLİMLERİ				1	2	3
	BİLGİSAYAR MÜHENDİSLİĞİ	BİLGİSAYAR DONANIMI					1	1
	BİLGİSAYAR MÜHENDİSLİĞİ	BİLGİSAYAR YAZILIMI			1	3	1	5
	ELEKTRİK-ELEKTRONİK MÜHENDİSLİĞİ	DEVRELER VE SİSTEMLER			1		1	2
	ELEKTRİK-ELEKTRONİK MÜHENDİSLİĞİ	ELEKTROMANYETİK ALANLAR VE MİKRODALGA TEKNİĞİ					1	1
	ELEKTRİK-ELEKTRONİK MÜHENDİSLİĞİ	ELEKTRONİK		1		2		3
	ELEKTRİK-ELEKTRONİK MÜHENDİSLİĞİ	KONTROL VE KUMANDA SİSTEMLERİ					1	1
	ELEKTRİK-ELEKTRONİK MÜHENDİSLİĞİ	TELEKOMÜNİKASYON	1				2	3
	ENDÜSTRİ MÜHENDİSLİĞİ	ENDÜSTRİ MÜHENDİSLİĞİ				2	1	3
	ENDÜSTRİ MÜHENDİSLİĞİ	ÜRETİM PLANLAMASI			1		1	2
	ENDÜSTRİ MÜHENDİSLİĞİ	YÖNEYLEM					1	1
	ENERJİ SİSTEMLERİ MÜHENDİSLİĞİ	ELEKTRİK TESİSLERİ		1		1		2
	ENERJİ SİSTEMLERİ MÜHENDİSLİĞİ	ENERJİ BİLİMİ VE TEKNOLOJİLERİ		1				1
ENERJİ SİSTEMLERİ MÜHENDİSLİĞİ	ENERJİ PLANLAMASI VE YÖNETİMİ	1	1		1		3	

Tablo 25: Akademik Personelin Anabilim Dallarına Göre Dağılımı (DEVAM)

ANABİLİM DALI BAZINDA DOLU SAYILARI								
BİRİM	BÖLÜM	ABD	Prof.	Doç.	Öğr. Gör.	Arş. Gör.	Dr. Öğr. Üyesi	TOPLAM
MÜHENDİSLİK FAKÜLTESİ	ENERJİ SİSTEMLERİ MÜHENDİSLİĞİ	ISIL ENERJİ SİSTEMLERİ		1			1	2
	ENERJİ SİSTEMLERİ MÜHENDİSLİĞİ	YENİLENEBİLİR ENERJİ SİSTEMLERİ		1				1
	GIDA MÜHENDİSLİĞİ	GIDA MÜHENDİSLİĞİ		4		3	3	10
	HARİTA MÜHENDİSLİĞİ	FOTOGRAMETRİ					1	1
	HARİTA MÜHENDİSLİĞİ	JEODEZİ				1		1
	HARİTA MÜHENDİSLİĞİ	KAMU ÖLÇMELERİ				2	2	4
	HARİTA MÜHENDİSLİĞİ	ÖLÇME TEKNİĞİ				1	1	2
	HARİTA MÜHENDİSLİĞİ	UZAKTAN ALGILAMA					1	1
	İNŞAAT MÜHENDİSLİĞİ	GEOTEKNİK	1				1	2
	İNŞAAT MÜHENDİSLİĞİ	HİDROLİK					1	1
	İNŞAAT MÜHENDİSLİĞİ	MALZEME				1	1	2
	İNŞAAT MÜHENDİSLİĞİ	MEKANİK			1	1	1	3
	İNŞAAT MÜHENDİSLİĞİ	PROJE YÖNETİMİ	1				2	3
	İNŞAAT MÜHENDİSLİĞİ	ULAŞIM				2	1	3
	İNŞAAT MÜHENDİSLİĞİ	YAPI		1		2	1	4
	KİMYA MÜHENDİSLİĞİ	KİMSAYAL TEKNOLOJİLER				1	1	2
	KİMYA MÜHENDİSLİĞİ	PROSES VE REAKTÖR TASARIMI		1		1	2	4
	KİMYA MÜHENDİSLİĞİ	TEMEL İŞ VE TERMODİNAMİK		1		1	3	5
	MAKİNE MÜHENDİSLİĞİ	ENERJİ	1	1				2
	MAKİNE MÜHENDİSLİĞİ	KONSTRÜKSİYON VE İMALAT			1	1	1	3
	MAKİNE MÜHENDİSLİĞİ	MAKİNE TEORİSİ VE DİNAMİĞİ					1	1
	MAKİNE MÜHENDİSLİĞİ	MALZEME	1			3		4
	MAKİNE MÜHENDİSLİĞİ	MEKANİK					1	1
MAKİNE MÜHENDİSLİĞİ	TERMODİNAMİK		1		1		2	

Tablo 25: Akademik Personelin Anabilim Dallarına Göre Dağılımı (DEVAM)

ANABİLİM DALI BAZINDA DOLU SAYILARI								
BİRİM	BÖLÜM	ABD	Prof.	Doç.	Öğr. Gör.	Arş. Gör.	Dr. Öğr. Üyesi	TOPLAM
OSMANIYE MESLEK YÜKSEKOKULU	-	-			1		1	2
	BİLGİSAYAR TEKNOLOJİLERİ	BİLGİSAYAR PROGRAMCILIĞI			5			5
	ÇEVRE KORUMA TEKNOLOJİLERİ	ÇEVRE KORUMA VE KONTROL			2		2	4
	ÇOCUK BAKIMI VE GENÇLİK HİZMETLERİ	ÇOCUK GELİŞİMİ			3		1	4
	ELEKTRİK VE ENERJİ	ELEKTRİK		2	2			4
	ELEKTRONİK VE OTOMASYON	ELEKTRONİK TEKNOLOJİSİ			3			3
	İNŞAAT	İNŞAAT TEKNOLOJİSİ			4			4
	MAKİNE VE METAL TEKNOLOJİLERİ	MAKİNE			5		1	6
	MİMARLIK VE ŞEHİR PLANLAMA	HARİTA VE KADASTRO			3			3
	MUHASEBE VE VERGİ	MUHASEBE VE VERGİ UYGULAMALARI			3			3
	SAĞLIK BAKIM HİZMETLERİ	YAŞLI BAKIMI			3			3
	TEKSTİL GİYİM AYAKKABI VE DERİ	TEKSTİL TEKNOLOJİSİ			3		1	4
	ULAŞTIRMA HİZMETLERİ	POSTA HİZMETLERİ			3			3
	YÖNETİM VE ORGANİZASYON	İŞLETME YÖNETİMİ			2		2	4
REKTÖRLÜK	-	-			10			10
	TÜRK DİLİ	-			3			3
SAĞLIK BİLİMLERİ FAKÜLTESİ	BESLENME VE DİYETETİK	BESLENME VE DİYETETİK	2		3	4	2	11
	EBELİK	EBELİK				1	4	5
	HEMŞİRELİK	HEMŞİRELİK		1	2	4	5	12
	SAĞLIK YÖNETİMİ	SAĞLIK YÖNETİMİ				2	3	5
	SOSYAL HİZMETLER	SOSYAL HİZMETLER		1		2	1	4
SAĞLIK HİZMETLERİ MESLEK YÜKSEKOKULU	TERAPİ VE REHABİLİTASYON	FİZYOTERAPİ			3			3
	TIBBİ HİZMETLER VE TEKNİKLER	ANESTEZİ			2		1	3
	TIBBİ HİZMETLER VE TEKNİKLER	İLK VE ACİL YARDIM					1	1
	TIBBİ HİZMETLER VE TEKNİKLER	TIBBİ GÖRÜNTÜLEME TEKNİKLERİ	1		1		1	3

Tablo 25: Akademik Personelin Anabilim Dallarına Göre Dağılımı (DEVAM)

ANABİLİM DALI BAZINDA DOLU SAYILARI								
BİRİM	BÖLÜM	ABD	Prof.	Doç.	Öğr. Gör.	Arş. Gör.	Dr. Öğr. Üyesi	TOPLAM
SOSYAL BİLİMLER ENSTİTÜSÜ	-	-				4		4
YABANCI DİLLER YÜKSEKOKULU	YABANCI DİLLER	YABANCI DİLLER			7			7
TOPLAM			36	44	146	157	159	542



Resim 7: OKÜ Kütüphane

4.5. Akademik Personelin Yaş İtibariyle Dağılımı

Osmaniye Korkut Ata Üniversitesi akademik personelinin yaş itibariyle dağılımı Tablo 26’da verilmiştir.

Tablo 26: Akademik Personelin Yaş İtibariyle Dağılımı

	21–25 Yaş	26–30 Yaş	31–35 Yaş	36–40 Yaş	41–50 Yaş	51 ve Üzeri	Toplam
Kişi Sayısı	12	86	152	110	126	56	542
Yüzde (%)	%2	%16	%28	%20	%23	%11	%100

4.6. Akademik Personelin Hizmet Süreleri Dağılımı

Akademik personelin hizmet süreleri itibariyle dağılımı Tablo 27’de verilmiştir.

Tablo 27: Akademik Personelin Hizmet Süreleri Oranlarına Göre Dağılımı

	1-3 Yıl	4-6 Yıl	7-10 Yıl	11-15 Yıl	16-20 Yıl	21 ve Üzeri	TOPLAM
Kişi Sayısı	114	81	118	75	53	101	542
Yüzde (%)	%21	%15	%22	%14	%10	%18	%100

4.7. İdari Personel

İnsan kaynakları ile ilgili olarak idari personel kadrolarının doluluk oranı, eğitim durumu, hizmet süreleri ve yaş itibariyle dağılım değerleri Tablolar ile gösterilmiştir. İdari personelin kadro doluluk sayıları Tablo 28’de verilmiştir.

Tablo 28: İdari Personel

İdari Personel (Kadroların Doluluk Oranına Göre)	Dolu	Boş	TOPLAM
Genel İdari Hizmetler	255	184	439
Sağlık Hizmetleri Sınıfı	2	3	5
Teknik Hizmetler Sınıfı	69	33	102
Avukatlık Hizmetleri Sınıfı	-	2	2
Yardımcı Hizmetler Sınıfı	21	3	24
TOPLAM	347	255	572

4.8. Engelli İdari Personelin Hizmet Sınıflarına Göre Dağılımı

Osmaniye Korkut Ata Üniversitesinde 13 adet engelli idari personel bulunmaktadır. Engelli personellerin hizmet sınıfını gösteren dağılım, Tablo 29’da verilmiştir.

Tablo 29: Engelli İdari Personelin Hizmet Sınıfına Göre Dağılımı

Hizmet Sınıfı	Unvanı	Engelli Personel Sayısı
Genel İdari Hizmetler	Bilgisayar İşletmeni	7
	Memur	2
	Sekreter	1
Teknik Hizmetler	Teknisyen	1
	Programcı	1
Yardımcı Hizmetler	Hizmetli	1
TOPLAM		13

4.9. İdari Personelin Eğitim Durumu

Osmaniye Korkut Ata Üniversitesi idari personelinin eğitim durumunu gösteren dağılım, Tablo 30’da verilmiştir.

Tablo 30: İdari Personelin Eğitim Durumu

	İlköğretim	Lise	Ön Lisans	Lisans	Yüksek Lisans ve Doktora	TOPLAM
Kişi Sayısı	21	34	53	218	21	347
Yüzde (%)	%6	%10	%15	%63	%6	%100

4.10. İdari Personelin Hizmet Süresi ve Yaş İtibariyle Dağılımı

Osmaniye Korkut Ata Üniversitesi idari personelinin yaş durumunu gösteren dağılım, Tablo 31’de verilmiştir.

Tablo 31: İdari Personelin Yaş İtibariyle Dağılımı

	21–25 Yaş	26–30 Yaş	31–35 Yaş	36–40 Yaş	41–50 Yaş	51 ve Üzeri	TOPLAM
Kişi Sayısı	11	19	96	81	90	50	347
Yüzde (%)	%3	%5	%28	%23	%26	%15	%100

4.11. İdari Personelin Hizmet Süreleri Oranlarına Göre Dağılımı

Osmaniye Korkut Ata Üniversitesi idari personelinin hizmet süresi durumunu gösteren dağılım, Tablo 32’de verilmiştir.

Tablo 32: İdari Personelin Hizmet Süreleri Oranlarına Göre Dağılımı Kişi Sayısı

	1-3 Yıl	4-6 Yıl	7-10 Yıl	11-15 Yıl	16-20 Yıl	21-Üzeri	TOPLAM
Kişi Sayısı	14	42	109	83	24	75	347
Yüzde (%)	%4	%12	%31	%24	%7	%22	%100

4.12. Sürekli İşçiler

Osmaniye Korkut Ata Üniversitesindeki, işçilerin çalıştıkları pozisyonlara göre dağılımı Tablo 33’te verilmiştir.

Tablo 33: İşçilerin Çalıştıkları Pozisyonlara Göre Dağılımı

	Dolu	Boş	Toplam
Sürekli İşçiler	197	-	197
TOPLAM	197	-	197

Osmaniye Korkut Ata Üniversitesindeki, 4857 sayılı İş Kanununa tabi sürekli işçilerin sayısı 197’dir.

4.13. İdari Personelin Atamasına İlişkin Bilgiler

2020 yılında ataması yapılan, göreve başlayan, emekli olan veya diğer nedenlerden Osmaniye Korkut Ata Üniversitesinden ayrılan personel sayıları Tablo 34’te verilmiştir.

Tablo 34: Personellerin Atamasına/Ayrılmaya İlişkin Bilgiler

	2020 Yılında Ataması Yapılan Personel Sayısı	2020 Yılında Ayrılan Personel Sayısı	
		Emekli	Diğer
Akademik Personel	53	1	14
İdari Personel	15		9
TOPLAM	68	1	23

5. Sunulan Hizmetler

5.1. Eğitim Hizmetleri

Osmaniye Korkut Ata Üniversitesi öğrenci sayıları, örgün öğretim ve ikinci öğretim olmak üzere iki ayrı grupta, kız ve erkek öğrencilerin sayıları dikkate alınarak Tablo 35'te verilmiştir.

Tablo 35: Osmaniye Korkut Ata Üniversitesi Öğrenci Sayıları

BİRİM ADI	1.ÖĞRETİM			2.ÖĞRETİM			1. ve 2. ÖĞRETİM		
	KIZ	ERKEK	TOPLAM	KIZ	ERKEK	TOPLAM	KIZ	ERKEK	TOPLAM
MYO (TOPLAM)	1049	1803	2852	277	523	800	1326	2326	3652
Bahçe MYO	217	174	391	0	0	0	217	174	391
Düziçi MYO	137	230	367	0	0	0	137	230	367
Kadirli MYO	92	233		0	0	0	92	233	325
Osmaniye MYO	603	1165	1768	277	523	800	880	1688	2568
Sağlık Hizmetleri MYO	-	-	-	-	-	-	-	-	-
YÜKSEKOKULLAR (TOPLAM)	231	225	456	0	0	0	231	225	456
Beden Eğitimi ve Spor Yüksekokulu	42	43	85	0	0	0	42	43	85
Kadirli Uygulamalı Bilimler Yüksekokulu	189	182	371	0	0	0	189	182	371
Yabancı Diller Yüksekokulu	0	0	0	0	0	0	0	0	0
FAKÜLTELER (TOPLAM)	2835	2966	5510	690	1127	1817	3525	4093	7303
Fen Edebiyat Fakültesi	631	493	1124	201	115	316	1033	722	1440
İktisadi ve İdari Bilimler Fakültesi	557	902	1459	143	266	409	700	1168	1868
İlahiyat Fakültesi	338	236	574	293	271	564	631	507	1138
Kadirli Sosyal ve Beşeri Bilimler Fakültesi	167	83	250	0	0	0	167	83	250
Mimarlık, Tasarım ve Güzel Sanatlar F.	72	40	112	0	0	0	72	40	112
Mühendislik Fakültesi	234	905	1139	53	475	528	287	1380	1667
Sağlık Bilimleri Fakültesi	635	193	828	0	0	0	635	193	828
ENSTİTÜLER (TOPLAM)	276	384	660	64	156	220	340	540	880
Sosyal Bilimler Enstitüsü	170	193	363	64	156	220	234	349	583
Fen Bilimleri Enstitüsü	106	191	297	0	0	0	106	191	297
GENEL TOPLAM	4391	5378	9769	1031	1806	2837	5422	7184	12291

5.1.1. Engelli Öğrenci Sayıları

Osmaniye Korkut Ata Üniversitesindeki engelli öğrencilerin sayılarına ilişkin bilgiler Tablo 36’da verilmiştir.

Tablo 36: Engelli Öğrenci Sayıları

	I.ÖĞRETİM		II. ÖĞRETİM		TOPLAM
	ERKEK	KIZ	ERKEK	KIZ	
MESLEK YÜKSEKOKULLARI	6	0	5	0	11
YÜKSEKOKULLAR	2	2	0	0	4
FAKÜLTELER	6	2	11	3	22
ENSTİTÜLER	0	0	2	0	2
TOPLAM	14	4	18	3	39

5.1.2. Sınıflara Göre Öğrenci Dağılımı

Osmaniye Korkut Ata Üniversitesi öğrencilerinin sınıflara göre dağılım sayıları Tablo 37’de verilmiştir.

Tablo 37: Sınıflara Göre Öğrenci Dağılımı

	HAZIRLIK	1.SINIF	2. SINIF	3. SINIF	4. SINIF	TOPLAM
MESLEK YÜKSEKOKULLARI	1	1483	2168	0	0	3652
YÜKSEKOKULLAR	0	176	113	48	119	456
FAKÜLTELER	153	1356	1231	1295	3268	7303
ENSTİTÜLER	0	463	371	19	27	880
TOPLAM	154	3478	3883	1362	3415	12291

5.1.3. Çift Anadal ve Yandal Programına Katılan Öğrenci Sayısı

Osmaniye Korkut Ata Üniversitesi öğrencilerinin çift anadal ve yandal programına göre dağılım sayıları Tablo 38’de verilmiştir.

Tablo 38: Çift Anadal ve Yandal Programına Katılan Öğrenci Sayısı

	ÇİFT ANADAL PROGRAMI	YANDAL PROGRAMI	TOPLAM
İKTİSADİ VE İDARİ BİLİMLER FAKÜLTESİ	-	1	1
MÜHENDİSLİK FAKÜLTESİ	15	-	15
TOPLAM	15	1	16

5.1.4. Disiplin Cezaları

Osmaniye Korkut Ata Üniversitesinde uzaklaştırma, kınama veya uyarı cezası alan öğrencilere ilişkin bilgiler Tablo 39’da verilmiştir.

Tablo 39: Disiplin Cezaları

DÖNEM İÇİNDE CEZA ALANLAR							
Uyarma		Kınama		Uzaklaştırma		Çıkarma	
Erkek	Kız	Erkek	Kız	Erkek	Kız	Erkek	Kız
1	2	-	-	1	3	-	-

5.1.5. Yatay Geçişle Üniversitemize Gelen Öğrencilerin Sayıları

Osmaniye Korkut Ata Üniversitesine yatay geçiş ile gelen öğrenci sayısı Tablo 40’ta verilmiştir.

Tablo 40: Yatay Geçiş ile Üniversitemize Gelen Öğrenci Sayıları

BİRİM ADI	GELEN ÖĞRENCİ SAYISI
FEN EDEBİYAT FAKÜLTESİ	14
İKTİSADİ VE İDARİ BİLİMLER FAKÜLTESİ	21
İLAHİYAT FAKÜLTESİ	43
KADIRLI SOSYAL VE BEŞERİ BİLİMLER FAKÜLTESİ	0
MİMARLIK, TASARIM VE GÜZEL SANATLAR FAKÜLTESİ	0
MÜHENDİSLİK FAKÜLTESİ	25
SAĞLIK BİLİMLERİ FAKÜLTESİ	24
BAHÇE MESLEK YÜKSEKOKULU	0
DÜZİÇİ MESLEK YÜKSEKOKULU	4
KADIRLI MESLEK YÜKSEKOKULU	0
OSMANİYE MESLEK YÜKSEKOKULU	18
SAĞLIK HİZMETLERİ MESLEK YÜKSEKOKULU	0
TOPLAM	149

5.1.6. Dikey Geçişle Üniversiteye Gelen Öğrenci Sayısı

Osmaniye Korkut Ata Üniversitesine dikey geçiş yapan öğrenci sayıları Tablo 41’de verilmiştir.

Tablo 41: Dikey Geçiş ile Üniversitemize Gelen Öğrenci Sayıları

BİRİM ADI	Gelen Öğrenci Sayısı
FEN EDEBİYAT FAKÜLTESİ	0
İKTİSADİ VE İDARİ BİLİMLER FAKÜLTESİ	20
İLAHİYAT FAKÜLTESİ	12
MİMARLIK TASARIM VE GÜZEL SANATLAR FAKÜLTESİ	0
MÜHENDİSLİK FAKÜLTESİ	19
KADIRLI SOSYAL VE BEŞERİ BİLİMLER FAKÜLTESİ	3
KADIRLI UYGULAMALI BİLİMLER YÜKSEKOKULU	7
SAĞLIK BİLİMLERİ FAKÜLTESİ	12
TOPLAM	73



Resim 8: OKÜ Kütüphane

Osmaniye Korkut Ata Üniversitesi yabancı uyruklu öğrencilerin geldikleri ülke ve birimlere göre dağılımı Tablo 42’de verilmiştir.

Tablo 42: Yabancı Uyruklu Öğrencilerin Geldikleri Ülke ve Birimlere Göre Dağılımı

Birim Adı	Geldiği Ülke	Cinsiyeti		Toplam
		Kız	Erkek	
Sosyal Bilimler Enstitüsü	Azerbaycan	0	1	1
Fen Edebiyat Fakültesi	Suriye	4	1	5
	Türkiye	6	3	9
İktisadi ve İdari Bilimler Fakültesi	Azerbaycan	1	1	2
	Suriye	1	1	2
	Türkiye	1	5	6
	Suriye	8	12	20
	Azerbaycan	2	26	28
	Türkmenistan	1	5	6
İlahiyat Fakültesi	Suriye	9	3	12
	Türkiye	3	1	4
Mühendislik Fakültesi	Türkmenistan	1	2	3
	Suriye	14	27	41
	Türkiye	8	8	16
	Azerbaycan	0	3	3
	Afganistan	0	1	1
Kadirli Sosyal ve Beşeri Bilimler Fakültesi	Türkmenistan	0	1	1
Sağlık Bilimleri Fakültesi	Suriye	1	0	1
	Türkiye	1	0	1
Kadirli Uygulamalı Bilimler Yüksekokulu	Azerbaycan	0	2	2
Kadirli Meslek Yüksekokulu	Suriye	2	0	2
Osmaniye Meslek Yüksekokulu	Suriye	2	3	5
	Türkiye	0	2	2
TOPLAM		65	108	173

5.1.7. Öğrenci Kontenjanları

Halen eğitim-öğretimi sürdüren akademik birimlere ait ÖSYM kontenjanları, yerleşen öğrenci sayıları, boş kalan kontenjanlar ve doluluk oranları Tablo 43'te gösterilmiştir.

Tablo 43: Öğrenci Kontenjanları

BİRİMİ	BÖLÜM	ÖSS Kontenjanı	ÖSS Sonucu Yerleşen	ÖSS Sonucu Kayıt Yaptıran	Doluluk Oranı (%)
MÜHENDİSLİK FAKÜLTESİ	Elektrik Elektronik Mühendisliği	30	10	9	30
	Elektrik Elektronik Mühendisliği (İ.Ö.)	0	0	0	0
	Enerji Sistemleri Mühendisliği	0	0	0	0
	Enerji Sis. Mühendisliği (İ.Ö.)	0	0	0	0
	Gıda Mühendisliği	0	0	0	0
	Gıda Mühendisliği (İ.Ö.)	0	0	0	0
	İnşaat Mühendisliği	30	2	2	6,6
	İnşaat Mühendisliği (İ.Ö.)	0	0	0	0
	Makine Mühendisliği	25	4	4	16
	Endüstri Mühendisliği	20	4	4	20
	Kimya Mühendisliği	0	0	0	0
	Harita Mühendisliği	25	3	3	12
FEN EDEBİYAT FAKÜLTESİ	Arkeoloji	20	20	20	100
	Tarih	60	64	62	103,33
	Türk Dili ve Edebiyatı	60	64	62	103,33
	Türk Dili ve Edebiyatı (İ.Ö.)	60	64	61	101,66
	İngiliz Dili ve Edebiyatı (İngilizce)	60	64	61	101,66
İKTİSADİ VE İDARİ BİLİMLER FAKÜLTESİ	İşletme	40	42	41	102,5
	Uluslararası İlişkiler	40	42	41	102,5
	Yönetim Bilişim Sistemleri	60	64	62	103,33
	Yönetim Bilişim Sistemleri (İ.Ö.)	0	0	0	0
	Siyaset Bilimi ve Kamu Yönetimi	60	65	61	101,66
	Siyaset Bilimi ve Kamu Yönetimi (İ.Ö.)	0	0	0	0
	İktisat	30	32	31	103,33
	İktisat (İ.Ö.)	0	0	0	0
	Uluslararası Ticaret ve Lojistik	50	52	52	104
	Uluslararası Ticaret ve Lojistik (İ.Ö.)	0	0	0	0
İLAHİYAT FAKÜLTESİ	İlahiyat	90	97	93	103,33
	İlahiyat (İ.Ö.)	80	85	82	102,5
SAĞLIK BİLİMLERİ FAKÜLTESİ	Hemşirelik	80	82	82	
	Beslenme ve Diyetetik	70	74	72	102,85
	Sağlık Yönetimi	40	45	40	40
	Ebelik	40	41	41	100
	Sosyal Hizmet Bölümü	40	42	41	102,5

Tablo 43: Öğrenci Kontenjanları (DEVAM)

BİRİMİ	BÖLÜM	ÖSS Kontenjanı	ÖSS Sonucu Yerleşen	ÖSS Sonucu Kayıt Yaptıran	Doluluk Oranı (%)
MİMARLIK TASARIM VE GÜZEL SANATLAR FAKÜLTESİ	Resim	30	30	30	100
	İç Mimarlık ve Çevre Tasarımı	60	62	61	101,66
	Müzik	20	20	20	100
KADIRLI SOSYAL VE BEŞERİ BİLİMLER FAKÜLTESİ	Bilgi ve Belge Yönetimi	50	57	52	104
	Coğrafya	40	43	41	102,5
BEDEN EĞİTİMİ YÜKSEKOKULU	Beden Eğitimi ve Spor Öğrt.	40	40	40	100
OSMANİYE MESLEK YÜKSEKOKULU	Bilgisayar Programcılığı	50	55	52	104
	Bilgisayar Programcılığı (İ.Ö.)	0	0	0	0
	Çevre Koruma ve Kontrol	30	32	30	100
	Çocuk Gelişimi	60	68	62	103,33
	Çocuk Gelişimi (İ.Ö.)	60	63	61	101,66
	Elektrik	50	55	52	104
	Elektrik (İ.Ö.)	0	0	0	0
	Elektronik Teknolojisi	45	47	46	102,22
	Elektronik Teknolojisi (İ.Ö.)	0	0	0	0
	Harita ve Kadastro	60	67	62	103,33
	Harita ve Kadastro (İ.Ö.)	40	43	41	102,5
	İnşaat Teknolojisi	60	65	62	103,33
	İnşaat Teknolojisi (İ.Ö.)	40	47	40	100
	İşletme Yönetimi	60	66	62	103,33
	İşletme Yönetimi (İ.Ö.)	40	43	40	100
	Makine	50	53	51	102
	Makine (İ.Ö.)	0	0	0	0
	Muhasebe ve Vergi Uygulamaları	60	64	62	103,33
	Muhasebe ve Vergi Uyg. (İ.Ö.)	50	38	33	66
	Otomotiv Teknolojisi (İ.Ö.)	0	0	0	0
	Posta Hizmetleri	60	63	61	101,66
Posta Hizmetleri (İ.Ö.)	40	41	41	102,5	
Tekstil Teknolojisi	30	37	31	103,33	
BAHÇE MESLEK YÜKSEKOKULU	Laboratuvar Teknolojisi	40	42	41	102,5
	Gıda Teknolojisi	35	38	35	100
	Dış Ticaret	30	35	31	103,33
	Bankacılık Sigortacılık	35	38	36	102,85
	Kimya Teknolojisi	30	34	30	100
	Lojistik	30	35	31	103,33

Tablo 43: Öğrenci Kontenjanları (DEVAM)

BİRİMİ	BÖLÜM	ÖSS Kontenjanı	ÖSS Sonucu Yerleşen	ÖSS Sonucu Kayıt Yapılan	Doluluk Oranı (%)
DÜZİÇİ MESLEK YÜKSEKOKULU	Raylı Sistemler İşletmeciliği	40	41	41	102,5
	Bilişim Güvenliği Teknolojisi	50	55	52	104
	Sosyal Güvenlik	40	44	41	102,5
	Özel Güvenlik Koruma	40	44	40	100
KADIRLI MESLEK YÜKSEKOKULU	Bilgisayar Programcılığı	0	0	0	0
	Elektrik	35	38	36	102,85
	Elektronik Teknolojisi	35	38	36	102,85
	Muhasebe ve Vergi Uygulamaları	50	54	46	92
	Sağlık Bilgi Sis. Teknikerliği	30	35	31	103,33
KADIRLI UYGULAMALI BİLİMLER YÜKSEKOKULU	İnternet ve Ağ Teknolojileri	30	33	29	96,66
	Gastronomi ve Mutfak Sanatları	50	53	51	102
	Organik Tarım İşletmeciliği	25	27	25	100
TOPLAM		2860	2945	2792	97,62



Resim 9: OKÜ Öğrenciler

5.1.8. Kaydı Silinen Öğrenci Sayısı

Osmaniye Korkut Ata Üniversitesinden çeşitli nedenlerle ayrılan öğrencilerin sayıları Tablo 44’te verilmiştir.

Tablo 44: Kaydı Silinen Öğrenci Sayıları

	Kendi İsteği ile Ayrılan	Öğretim Ücreti ve Katkı Payı Yatırmayanlar	Başarı sızlık (Azam i Süre)	Yüksek Öğretimden Çıkarma	Yatay Geçiş	Diğer	TOPLAM
FEN EDEBİYAT FAKÜLTESİ	5	0	0	0	6	70	81
İKTİSADİ VE İDARİ BİLİMLER FAKÜLTESİ	5	0	0	0	9	329	343
İLAHİYAT FAKÜLTESİ	10	0	0	0	7	607	624
MİMARLIK TASARIM VE GÜZEL SANATLAR FAKÜLESİ	6	0	0	0	0	0	6
MÜHENDİSLİK FAKÜLTESİ	27	0	8	0	14	1048	1097
SAĞLIK BİLİMLERİ FAKÜLTESİ	8	0	0	0	13	207	228
KADIRLI SOSYAL VE BEŞERİ BİLİMLER FAKÜLTESİ	3	0	0	0	3	5	11
KADIRLI UYGULAMALI BİLİMLER YÜKSEKOKULU	6	0	0	0	6	3	15
BEDEN EĞİTİMİ YÜKSEKOKULU	6	0	0	0	0	0	6
BAHÇE MYO	16	0	99	0	5	0	120
DÜZİÇİ MYO	3	0	55	0	5	0	63
KADIRLI MYO	8	0	98	0	1	0	107
OSMANIYE MYO	59	0	831	0	12	220	1122
TOPLAM	162	0	1091	0	81	2489	3823

5.2. Diğer Eğitim Hizmetleri

Osmaniye Korkut Ata Üniversitesi, uluslararası gelişmeler ve yükseköğretimle ilgili değişimler doğrultusunda; uluslararası, ulusal ve bölgesel gelişmelere cevap verecek stratejileri geliştirme ve bunları hayata geçirme konusunda oldukça isteklidir. Bu bağlamda, fırsat eşitliğine dayalı, akademik özgürlüklere duyarlı, toplumla yakından ilgili, akademik gelişmeleri yakından takip eden, disiplinlerarası çalışmaları destekleyen, yaşam boyu öğrenmeyi benimseyen ve öğrenci merkezli eğitimi esas alan yaklaşımlar, OKÜ'nün öncelikleri arasında yer almaktadır.

1-Osmaniye Korkut Ata Üniversitesi tarafından, paydaşlara yönelik eğitim hizmeti verilmekte, mesleki danışmanlık, bilirkişilik, kurullarda üyelik, proje hizmetlerinde görev alma; iş becerilerinin artırılması, ara insan gücünün yetiştirilmesi amacıyla halka yönelik eğitim çalışmaları ve yaşam boyu öğrenme kursları; seminer, konferans ve sempozyumlar düzenlenmekte ve stajlar tertip edilmektedir.

2- Osmaniye Korkut Ata Üniversitesi Sağlık Kültür ve Spor Daire Başkanlığı bünyesinde çok farklı dallarda öğrenci kulüpleri bulunmaktadır. Öğrenci gelişimine yönelik sosyal, kültürel ve sportif faaliyetler bütçe ve fizikî imkânlar dâhilinde desteklenmektedir. Öğrenci kulüplerinin faaliyetlerini sürdürebilmeleri için çalışma ofisleri bulunmaktadır. Öğrenci konseyi tarafından çeşitli sosyal ve kültürel faaliyetler de desteklenmektedir.

3- Osmaniye Korkut Ata Üniversitesi, öğrencilerine kısmi zamanlı işlerde çalışma imkânı sunarak eğitim-öğretim harcamalarına katkıda bulunmaktadır. Öğrencilerimizin, Üniversitemizin çeşitli birimlerinde kısmi zamanlı işlerde görev almaları neticesinde mezuniyet sonrası iş hayatına dair tecrübe elde etmeleri sağlanmaktadır.

4- Osmaniye Korkut Ata Üniversitesi Sosyal Tesisleri, yapılacak bilimsel, sosyal ve kültürel etkinliklere katılacak konukların, tüm ihtiyaçlarının karşılanabileceği şekilde düzenlenmiştir.

5- Osmaniye Korkut Ata Üniversitesi Mezunları ve Mensupları Derneği (OKÜMDER), mezunlarına yönelik hizmet vermek amacıyla kurulmuştur. Mezunlarla iletişim halinde olabilmek için mezun bilgi sistemi oluşturulmuş olup çalışmalar devam etmektedir.

6- Kütüphane binasında halkın kullanımına açık 7/24 okuma salonları, ilimiz ve çevre illerin öğrencilerinin kolayca ulaşabileceği oyuncak müzesi, planetarium ve gözlem evi bulunmaktadır.

7- Ülkenin 2023 vizyonunu dikkate alarak enerji, tarım ve gıda hedefleri ile uyumlu olarak, kurumun Uygulama ve Araştırma Merkezi (UYGAR) kapsamında OKÜMERLAB bünyesinde bu üç öncelikli alan ile ilgili birimler kurulmuş olup, çalışmaları devam etmektedir. OKÜ enerji verimliliği hizmetlerini yürütebilmek için şirketleri yetkilendirebilen ve sertifika (Enerji Yöneticisi–Etüt Proje) eğitim faaliyetlerini uygulamalı olarak gerçekleştirebilen Türkiye’de aktif olarak faaliyet gösteren tek yetkili Üniversitedir.

Enerji ve Tabii Kaynaklar Bakanlığı'ndan (ETKB) alınan yetki çerçevesinde OKÜ bünyesinde yürütülen faaliyetlerin tümü Enerji Eğitim-Etüt, Uygulama ve Araştırma Merkezi (ENERMER) koordinasyonunda gerçekleştirilmektedir. Yürütülen faaliyetler, ETKB ve OKÜ komisyonlarınca denetlenmekte ve izlenmektedir.

8- Öğrencilerin ve halkın kullanımına yönelik içerisinde sauna ve buhar hamamı bulunan 1 yarı olimpik yüzme havuzu, halı saha, 2 tenis kortu, FİFA standartlarına uygun çim saha, fitness salonu, 2 squash salonu, çeşitli spor alanları, önlisans, lisans ve lisansüstüne yönelik laboratuvarlar donanımlı çalışma alanları aktif olarak hizmet vermektedir.



Resim 10: OKÜ Mezuniyet

5.3. Diğer Hizmetler

5.3.1. Öğrenci Kolları

Öğrencilerin mesleki anlamda donanımlı hale gelmesinin yanında özgür düşünme yeteneklerinin gelişmesi de hayatta başarıya giden yolda zorunludur. Bu nedenle gençlerin zamanlarının değerlendirilmesi ve enerji yükünün olumlu bir yaratıcılığa yönelmesinde sanatsal, kültürel ve düşünsel etkinlikler önemli yer tutmaktadır. Osmaniye Korkut Ata Üniversitesi bünyesinde, öğrencilerin sosyal ilişkileri kuvvetli, küresel bir bakış açısına sahip, bilimsel düşünebilen bireyler olarak yetişebilmesi için özgürce etkinliklerde bulunabileceği değişik branşlarda faaliyet gösteren 39 adet öğrenci kolu bulunmaktadır.

Tablo 45: Faaliyette Olan Kulüpler

Sıra No	Kulüp Adı	Danışman Öğretim Elemanı
1	OKÜ Genç Gönülleri Kulübü	Dr.Öğr.Üyesi Ahmet DOĞAN
2	OKÜ Fikir Etkinlik Kulübü	Dr. Öğr. Üyesi Ahmet DOĞAN
3	OKÜ Genç Fenerbahçeliler Taraftar Kulübü	Dr.Öğr.Üyesi Demet ÖZTÜRK
4	OKÜ Geleceğe Uzanan Eller Kulübü	Öğr. Gör. Merve Bilgen YAŞAR
5	OKÜ Müzik ve Sanat Kulübü	Öğr. Gör. Fatih UÇAR
6	OKÜ Yapı Kulübü	Dr.Öğr.Üyesi Behçet DÜNDAR
7	OKÜ Genç Fikirler Kulübü	Dr.Öğr.Üyesi Metin ÖZŞAHİN
8	OKÜ Beslenme ve Sağlıklı Yaşam Kulübü	Arş.Gör.Yahya Faruk KARATAŞ
9	OKÜ Harita Mühendisliği Kulübü	Dr.Öğr.Üyesi Selim Serhan YILDIZ
10	OKÜ Gıda Kulübü	Arş. Gör.Özge SÜFER
11	OKÜ STK Divanı Kulübü	Dr.Öğr.Üyesi Fazıl NACAR
12	OKÜ Kültür ve Edebiyat Kulübü	Dr.Öğr.Üyesi Ali DOĞANER
13	OKÜ Kızılay Kulübü	Dr.Öğr.Üyesi Birsen İmren SELAMOĞLU
14	OKÜ Bisiklet Kulübü	Öğr. Gör. A.Ertuğrul ARIK
15	OKÜ Yeniler Kulübü	Dr.Öğr.Üyesi Suat ÖNAL
16	OKÜ Arkeoloji Topluluğu Kulübü	Arş.Gör.Musa Cem FIRAT
17	OKÜ IEEE Kulübü	Dr.Öğr.Üyesi Aybüke LEBA
18	OKÜ Sahne Oyunları Kulübü	Öğr. Gör. Celal BIÇAKÇI

Tablo 45: Faaliyette Olan Kulüpler (DEVAM)

Sıra No	Kulüp Adı	Danışman Öğretim Elemanı
19	OKÜ IARES Kulübü	Dr.Öğr.Üyesi Müslüm DEMİR
20	OKÜ Türkçe Düşünce Kulübü	Prof. Dr Mustafa Fedai ÇAVUŞ
21	OKÜ Tarih Kulübü	Arş. Gör. Mustafa GAZEL
22	OKÜ Yazılım ve Robotik Kulübü	Dr.Öğr.Üyesi İbrahim ÖZTÜRK
23	OKÜ Birlik Kulübü	Doç. Dr. Mutlu Yüksel AVCILAR
24	OKÜ Santraç Kulübü	Arş. Gör. Şaban YALGIN
25	OKÜ Genç Yeşilay Kulübü	Öğr.Gör.Şehmus ÜNVERDİ
26	OKÜ Yenilenebilir Enerji Kulübü	Dr.Öğr.Üyesi Bülent YANIKTEPE
27	OKÜ Engelsiz Gelecek Kulübü	Öğr. Gör Mehmet İŞIKER
28	OKÜ Şiddetle Mücadele Kulübü	Öğr. Gör. İmray NUR
29	OKÜ Osmaniye Uni Bjk Kulübü	Dr.Öğr.Üyesi Tuğba YOLCU
30	OKÜ Bilim ve Akıl Oyunları Kulübü	Arş.Gör Aykut EMNİYET
31	OKÜ Dans Kulübü	Dr.Öğr.Üyesi Hilal Kuşcu KARATEPE
32	OKÜ Geleneksel Okçuluk Kulübü	Arş.Gör.Dr. Murat FARSAK
33	OKÜ Dağcılık ve Spor Tırmanış Kulübü	Öğr. Gör. Mithat EKİNCİ
34	OKÜ Vizyon Kulübü	Öğr.Gör.Eyyüp Serkan ÖNCEL
35	OKÜ Osmanlı Medeniyeti Kulübü	Dr.Öğr.Üyesi Nuri ERDEM
36	OKÜ Stratejik Düşünce Kulübü	Arş.Gör.Muhammet Talha KAKIZ
37	OKÜ Uluslararası İlişkiler Araştırma Kulübü	Öğr. Gör Mehmet Onur ÖZER
38	OKÜ Üniversiteli Adana Demir Sporlular Kulübü	Dr.Öğr.Üyesi Didem Ovalı DÖNDAŞ
39	OKÜ Sinema ve Fotoğrafçılık Kulübü	Dr.Öğr.Üyesi Ramazan SONAD

5.3.2. Sportif Etkinlikler

Öğrencilerin ve personelin beden ve ruh sağlıklarının korunması ve geliştirilmesi, onlara disiplinli çalışma alışkanlığı kazandırılması, spora ilgi duymalarının sağlanması, enerjilerini bu olumlu yönde kullanmaları ile olumsuz ortamlardan uzaklaşmaları ve boş zamanlarını değerlendirmek için ilgi duydukları spor dalında çalışmalar yapmaları için gerekli ortam oluşturulmaktadır.

Grup çalışmaları ve karşılaşmalar düzenlenmekte, yurtiçinde yapılan spor karşılaşmalarına Osmaniye Korkut Ata Üniversitesini temsilen öğrencilerimiz gönderilmektedir.

5.3.3. Kültürel Etkinlikler

Osmaniye, son derece önemli bir konumda bulunan, çevresindeki pek çok büyük ilin geçiş noktasında, her türlü ulaşım ağına yakın bir ildir. Böylesine verimli bir noktada bulunan Osmaniye’de, bizler Üniversite olarak bilimsel projelerimizi geliştirip uygulayabileceğimiz, gençlerimize ve halkımıza fayda sağlayacak pek çok çalışmanın öncüsü olmaya adayız. Bu doğrultuda Şehir-Toplum-Üniversite kaynaşmasını gerçekleştirebilmiş üniversitelerin ve şehirlerin gelişebileceğinin idrakindeyiz. Üniversitemizin akademik yaşamına başlamasıyla birlikte, Osmaniye’de ekonomik, sosyal, kültürel ve bilimsel anlamda bir hareketlilik yaşanmaya başlanmıştır. Kültürel etkinliklerimizle üzerimize düşen görevleri halkımıza yakışır bir şekilde yerine getirme çabamız artarak sürecektir.

6. Yönetim ve İç Kontrol Sistemi

6.1. Yönetim

Osmaniye Korkut Ata Üniversitesi yönetimi; 2547 sayılı Yükseköğretim Kanunu, 2809 sayılı Yükseköğretim Kurumları Teşkilat Kanunu, Yükseköğretim Üst Kuruluşları ile Yükseköğretim Kurumlarının İdari Teşkilatları Hakkında Kanun Hükmünde Kararname ve 5018 sayılı Kamu Mali Yönetimi ve Kontrol Kanunu, 5436 sayılı Kanunun 12. maddesi ile değiştirilmiş (II) sayılı Cetvelin (A) maddesinde sayılan Yükseköğretim Kurulu, Üniversiteler ve Yüksek Teknoloji Enstitüleri içerisinde yer aldığı şekilde oluşmuştur.

Üniversite yönetimi tüzel kişiliğinin temsilcisi Rektör, Rektöre bağlı Rektör Yardımcıları, Genel Sekreter, Senato, Yönetim Kurulu, Fakülteler, Enstitüler, Yüksekokullar, Merkezler ve Genel Sekretere bağlı Daire Başkanlıkları ve Hukuk Müşavirliğinden oluşmaktadır.

6.2. İç Kontrol

5018 sayılı Kamu Mali Yönetimi ve Kontrol Kanunu gereği mali yönetim ve iç kontrol süreçlerine ilişkin standartlar ve yöntemler T.C. Hazine ve Maliye Bakanlığınca, iç denetime ilişkin standart ve yöntemler İç Denetim Koordinasyon Kurulu tarafından belirlenir, geliştirilir ve uyumlaştırılır. Bu kurumlar, ayrıca sistemlerin koordinasyonunu sağlar ve kamu idarelerine rehberlik hizmeti verir denilmektedir.

5018 sayılı Kanunun 55, 56, 57 ve 58 inci maddelerine dayanılarak hazırlanan ve 31.12.2005

tarikh ve 26040 sayılı 3. mükerrer Resmi Gazete’de yayımlanan İç Kontrol ve Ön Mali Kontrole İlişkin Usul ve Esaslarda iç kontrole ilişkin düzenlemeler gerçekleşmiştir.

İç Kontrolün Standartları;

T.C. Hazine ve Maliye Bakanlığı tarafından hazırlanan ve 26.12.2007 tarih ve 26738 sayılı Resmi Gazete’de yayımlanarak yürürlüğe giren Kamu İç Kontrol Standartları Tebliği ile kamu idarelerinde iç kontrol sisteminin oluşturulması, uygulanması ve geliştirilmesi amacıyla 18 standart ve bu standartlar için 78 genel şart belirlenmiştir.

Osmaniye Korkut Ata Üniversitesi iç kontrol çalışmalarını 2010 Yılı İç Kontrol Standartları Uyum Eylem Planı kapsamında başlatmıştır. Söz konusu eylem planı 2015 yılında revize edilmiş olup, Eylem Planı kapsamında yapılan iş ve işlemler elektronik ortamda yer almaktadır.

2020 Yılı İç Kontrol Standartları Uyum Eylem Planı Kapsamında;

5018 sayılı Kanunla; stratejik yönetim anlayışının benimsenmesi, süreç yönetiminin hayata geçirilmesi, performans esaslı bütçe ile stratejik planın ilişkilendirilmesi ve en önemli unsur olan tüm bu sistemlerin çalışmasını sağlayacak etkin bir iç kontrol yapısının kurulması esas alınmıştır. Osmaniye Korkut Ata Üniversitesi 2015 Yılı İç Kontrol Standartlarına Uyum Eylem Planı kapsamında;

Osmaniye Korkut Ata Üniversitesi 2010 ve 2015 Yılı İç Kontrol Standartları Uyum Eylem Planları kapsamında başlatılmış ve bu kapsamda OKÜ Görev Tanımları Genelgesi (2015/1)”, “OKÜ Kurumsal Risk Yönetimi Yönergesi”, “OKÜ Bilgisayar, Ağ ve Bilişim Kaynakları Kullanım Yönergesi”, “OKÜ İş Süreci ve İş Akışı Rehberi”, “OKÜ Hassas Görevler Rehberi”, “OKÜ Etik Davranış İlkeleri ve İş Etik Yönergesi”, “OKÜ İnsan Kaynakları Yönergesi”, “OKÜ Hizmet İçi Eğitime İlişkin Usul ve Esaslar” ve her harcama biriminde yapılan iş ve işlemleri içeren “Birim İşlem Yönergesi” yayımlanmıştır.

Osmaniye Korkut Ata Üniversitesi yapılan düzenlemeler kapsamında 2020 Yılı İç Kontrol çalışmalarına 08/11/2019 Tarih E.29104 sayılı yazısıyla (istifa, nakil, emeklilik vb. nedenlerle) harcama birimlerinde birim iç kontrol koordinatörleri ve iç kontrol çalışma ekibi revize edilmiştir.

Osmaniye Korkut Ata Üniversitesi İç Kontrol Standartları Uyum Eylem Planında öngörülen eylemlerin akademik ve idari birimlerimiz tarafından uygulanması ve bu kapsamda her harcama biriminde birim iç kontrol koordinatörleri ve iç kontrol çalışma ekibi tarafından;

- Her Harcama biriminde yapılan iş ve işlemleri içeren Birim İşlem Yönergesi,
- Hizmet Standardı ve Hizmet Envanteri,
- Süreç, Alt Süreç ve Detay Süreçler,
- İş Süreci ve İş Akış Tabloları,
- Süreç, Alt Süreç ve Detay Süreçlerde yer alan iş ve işlemlerle ilgili hassas görevlerin

belirlenmesi çalışmaları yenilenmiş,

➤ Birim düzeyinde her iş akış süreci için belirlenen risklerin tablo halinde çıkartılması ve risklerin öncelik sırasına göre numaralandırılması çalışmalarının tamamlanması ve web adreslerinde yayımlamaları 03/10/2019 Tarih ve E.25538 sayılı yazıyla harcama birimlerinden istenilmiştir. Söz konusu Risk çalışmaları birimlerimiz tarafından tamamlanmış ve web sayfamızda yayımlanmıştır.

Osmaniye Korkut Ata Üniversitesi Strateji Geliştirme Daire Başkanlığınca, 2020 Yılı İç Kontrol Sistemi ve çalışmalarının değerlendirilmesi amacıyla 09/01/2020 Tarih ve E.748 sayılı yazımızla üniversitemizde görev yapan tüm akademik ve idari personele İç Kontrol Standartları Anketi yapılmış olup, anket sonuçlarına 2020 Yılı İç kontrol Standartları Uyum Eylem Planı İzleme ve Değerlendirme Raporunda yer verilmiştir.

➤ Her Harcama biriminde yapılan iş ve işlemler için Web sayfası, İş Takvimi, Matbu Formlar ve Dilekçe örnekleri, Rapor Formatları çalışmaları yapılmakta ve her yıl güncellenmektedir.

➤ Söz konusu dokümanlara Osmaniye Korkut Ata Üniversitesi Strateji Geliştirme Daire Başkanlığı <http://sgdb.osmaniye.edu.tr/> web adresinden erişim sağlanmaktadır.

İç Kontrole İlişkin Yetki ve Sorumluluklar;

Üst yönetici olan Rektör, iç kontrol sisteminin kurulması ve gözetilmesinden, harcama yetkilileri ise görev ve yetki alanları çerçevesinde, idari ve malî karar ve işlemlere ilişkin olarak iç kontrolün işleyişinden sorumludur.

Strateji Geliştirme Daire Başkanlığı iç kontrol sisteminin kurulması, standartlarının uygulanması ve geliştirilmesi konularında çalışmalar yapar ve ön malî kontrol faaliyetini yürütür. Muhasebe yetkilisi, muhasebe kayıtlarının usulüne ve standartlara uygun, saydam ve erişilebilir şekilde tutulmasından sorumludur.

Üst yönetici, harcama yetkilileri ve diğer yöneticiler, mesleki değerlere ve dürüst yönetim anlayışına sahip olunmasından, malî yetki ve sorumlulukların bilgili ve yeterli yöneticilerle personele verilmesinden, belirlenmiş standartlara uyulmasının sağlanmasından, mevzuata aykırı faaliyetlerin önlenmesinden, kapsamlı bir yönetim anlayışıyla uygun bir çalışma ortamının ve saydamlığın sağlanmasından görev ve yetkileri çerçevesinde sorumludurlar.

Üst yönetici ve bütçe ile ödenek tahsis edilen harcama yetkilileri, her yıl, iş ve işlemlerin amaçlara, iyi malî yönetim ilkelerine; kontrol düzenlemelerine ve mevzuata uygun bir şekilde gerçekleştirildiğini içeren iç kontrol güvence beyanını düzenler ve birim faaliyet raporları ile idare faaliyet raporlarına eklerler.

İç kontrol düzenlemeleri ve iç kontrol sisteminin işleyişi, yöneticilerin görüşü, kişi ve/veya idarelerin talep ve şikâyetleri ile iç ve dış denetim sonucunda düzenlenen raporlar dikkate alınarak yılda en az bir kez değerlendirmeye tâbi tutulur ve gerekli önlemler alınır.

Gelir, gider, varlık ve yükümlülüklerle ilişkin malî karar ve işlemler, harcama birimleri ve malî hizmetler birimi tarafından idarenin bütçesi, bütçe tertibi, kullanılabilir ödenek tutarı, ayrıntılı harcama veya finansman programları, merkezi yönetim bütçe kanunu ve diğer malî mevzuat hükümlerine uygunluk yönlerinden kontrol edilir. Malî karar ve işlemler harcama birimleri tarafından kaynakların etkili, ekonomik ve verimli bir şekilde kullanılması açısından da kontrol edilmektedir.

Harcama birimlerinde süreç kontrolü yapılmaktadır. Süreç kontrolünde, her bir işlem daha önceki işlemlerin kontrolünü içerecek şekilde tasarlanır ve uygulanır. Malî işlemlerin yürütülmesinde görev alanlar, yapacakları işlemde önceki işlemleri de kontrol ederler.

Üst yönetici olarak Rektör, iş ve işlemlerinin amaçlara, iyi malî yönetim ilkelerine, kontrol düzenlemelerine ve mevzuata uygun bir şekilde gerçekleştirildiğini içeren iç kontrol güvence beyanını düzenlemiştir. Bu iç kontrol güvence beyanı da Faaliyet Raporunun sonunda yer almaktadır. Aynı şekilde Harcama Yetkilileri de Birim Faaliyet Raporlarında bu beyanı düzenlemişlerdir.

II. AMAÇLAR HEDEFLER

A. İdarenin Amaç ve Hedefleri

Tablo 46: Stratejik Amaçlar ve Hedefler

STRATEJİK AMAÇLAR VE HEDEFLER	
S.A.1	Kurumun fiziki ve sosyal kapasitesini güçlendirmek
H.1.1	Akademik ve idari personelin niteliğini, kurumsal aidiyeti ve memnuniyeti arttırmak
H.1.2	Basın ve halkla ilişkiler hizmetlerini etkinleştirmek, kurumun ulusal ve uluslararası tanınırlığını arttırmak
H.1.3	Fiziki ve sosyal altyapıyı geliştirmek, mevcut olanı korumak
H.1.4	Eğitim ve araştırmada teknoloji kullanımını yaygınlaştırmak
H.1.5	Üniversite harcamalarında mali disiplinin sağlanarak, finansal kaynakları etkili, ekonomik ve verimli kullanmak
S.A.2	Eğitim-öğretim faaliyetlerini geliştirmek
H.2.1	Bölüm ve programlarda gerekli olan teknolojik ve fiziki altyapı ihtiyaçlarını karşılamak
H.2.2	OKÜ'nün gelişimini ve büyümesini sağlayacak güncel enstitü, fakülte, bölüm ve programlar açarak öğrenci sayısını arttırmak
H.2.3	Eğitim öğretim kalitesinin sürekliliğini sağlamak
H.2.4	Öğretim elemanlarının eğitici ve öğretici yönlerini geliştirmek
H.2.5	Ulusal ve uluslararası nitelikli öğrencilerin üniversitemizi tercih etmesini sağlamak
H.2.6	Uzaktan eğitim uygulama ve araştırma merkezinin açılarak program ve ilgili derslerin belirlenmesi
H.2.7	Öğrencilerin derslere yönelik ilgi, istek ve öğrenme kapasitelerinin artırılmasını sağlamak
H.2.8	Psikolojik danışma ve rehberlik hizmetlerini çeşitlendirilerek etkinleştirmek
H.2.9	Önlisans, lisans ve lisansüstü program öğrencilerinin akademik gelişimini desteklemeye yönelik eğitim, konferans, seminer ve oryantasyonlar düzenlemek

Tablo 46: Stratejik Amaçlar ve Hedefler (DEVAM)

STRATEJİK AMAÇLAR VE HEDEFLER	
S.A.3	Bilimsel araştırma etkinliklerini geliştirmek
H.3.1	Üniversite içi ve dışı bütçe kaynakları oluşturmak ve etkin kullanmak
H.3.2	Araştırma merkezlerinin faaliyetlerini arttırmak, yeni merkezler kurmak, akademik birimlerde mevcut laboratuvar altyapısını verimli kullanmak ve yeni laboratuvarlar kurulmasını sağlamak
H.3.3	Araştırmaları ekonomik değere ve toplumsal faydaya dönüştürmek
H.3.4	Bilimsel bilgiye erişimi sağlamak
H.3.5	Proje ve yayın sayısının artırılmasını özendirmek ve ulusal ve uluslararası dergilerdeki yayın sayısını arttırmak
H.3.6	Öğretim üyelerinin mesleki ve bilimsel faaliyetlerini geliştirmek
H.3.7	Lisansüstü programları etkinleştirmek ve öğrenci sayısını arttırmak
H.3.8	Yurtiçi ve yurtdışındaki üniversiteler, araştırma kurumları ile iş birliğini geliştirmek
S.A.4	Üniversitenin özel sektör, kamu kuruluşları, sivil toplum örgütleri ve halk ile birlikteliğini sağlamak, geliştirmek ve güçlendirmek
H.4.1	Özel sektör, kamu kuruluşları ve sivil toplum örgütlerinin üniversitemizden beklentileri güncellemek ve takip etmek
H.4.2	2023 yılı sonuna kadar bölge insanına yönelik bilimsel, eğitsel, kültürel, sanatsal, sosyal ve sportif projeler ile hayat boyu öğrenim faaliyetlerini arttırmak
H.4.3	2023 yılı sonuna kadar halkın üniversite faaliyetlerinden ve olanaklarından haberdar olmasını sağlamak ve bu olanaklardan yararlanılmasını arttırmak
S.A.5	Ülkemizin sürdürülebilir kalkınmasına katkıda bulunmak amacıyla, ulusal ve bölgesel düzeyde, Üniversitemiz programlarında girişimcilik, yaratıcılık ve inovasyona yönelik ders sayısını arttırmak, organizasyonlara destek olmak, sanayi kuruluşları ile ortak düzenlenen seminer, kurs vb. etkinlikleri geliştirmek ve güçlendirmek
H.5.1	Bölgesel ve ulusal düzeyde Ülkemizin sürdürülebilir kalkınmasına katkıda bulunmak

B. Temel Politika ve Öncelikler

Temel Politikalar

İdari faaliyetlerimizde ve bütçemizin hazırlık ve uygulamasında; Anayasa, 2547 sayılı Yükseköğretim Kanunu, Kalkınma Planları, Yıllık Programlar, Orta Vadeli Programlar, Orta Vadeli Mali Planlar, Yüksek Öğretim Stratejisi, Bilgi Toplumu Stratejisi ve Eki Eylem Planı ile diğer mevzuatlarda belirlenen usul ve esaslara titizlikle uyulmaktadır.

Öncelikler

Orta Vadeli Programın “Eğitim Sisteminin Geliştirilmesi” bölümünde, “Düşünme, algılama ve problem çözme yeteneği gelişmiş, yeni fikirlere açık, özgüven ve sorumluluk duygusuna sahip, demokratik değerleri ve milli kültürü özümsemiş, farklı kültürleri yorumlayabilen, paylaşıma ve iletişime açık, sanat ve estetik duyguları güçlü bireyler yetiştirmek eğitim politikasının temel amacıdır.” denilerek Üniversitemizin öncelikleri belirlenmiştir.

Yoğun mesailer ve büyük emekler sonrasında, bugün görmekteyiz ki, Ülkemizin her ilinde en az bir üniversite bulunmaktadır. Ülkemizdeki bu eğitim seferberliği ile Üniversitemize, gençlerimizi yarınlara hazırlama fırsatı tanınmıştır.

C. Diğer Hususlar

- Osmaniye Korkut Ata Üniversitesi; toplumsal gelişmenin sağlanması amacıyla; düşünme, algılama ve sorun çözme yeteneği gelişmiş, Atatürk ilkelerine bağlı, demokratik, özgürlükçü, milli ve manevi değerleri özümsemiş, yeni fikirlere açık, kişisel sorumluluk duygusuna sahip, çağdaş uygarlığa katkıda bulunabilen, bilim ve teknoloji kullanımına ve üretimine yatkın, sanata değer veren, beceri düzeyi yüksek, üretken ve yaratıcı, bilgi çağı insanı yetiştirmeyi,
- Ülkemizin yükseköğretim kurumlarından birisi olarak, yerel parametreler, dünyadaki ve Türkiye’deki gelişmelerle birlikte dikkate alınarak teknik ağırlıklı bir Üniversite olmayı,
- Eğitimi, insan kaynaklarının geliştirilmesini desteklemek üzere yurtiçi ve yurtdışındaki üniversiteler ile işbirliği kurarak, değişen ve gelişen ekonomi ile işgücü piyasasının gerekleri doğrultusunda kişilerin istihdam becerilerini arttırmaya yönelik yaşam boyu öğrenim stratejileri geliştirmeyi,
- Ulusal kaynakların en yüksek ekonomik ve sosyal faydayı sağlayacak şekilde geliştirilmesi, iller ve bölgeler arasındaki gelişmişlik farklarının en aza indirilmesi, ekonomik, sosyal, kültürel ve sektörel politikalara mekânsal boyut kazandırılabilmesi amacıyla yeni fakülteler kurmayı amaçlamıştır.



III. FAALİYETLERE İLİŞKİN BİLGİ VE DEĞERLENDİRMELER

A-Mali Bilgiler

OKÜ Yatırımlarının Finansman Kaynakları

Osmaniye Korkut Ata Üniversitesi 5018 sayılı Kanun'da II sayılı Özel Bütçeli İdareler Cetvelinin Yükseköğretim Kurulu, Üniversiteler ve Yüksek Teknoloji Enstitüleri içerisinde sayılmış olup Özel Bütçeli bir kurumdur.

Gelirlerimiz ise:

- a) Özel Bütçe
- b) Hazine Yardımı
- c) Öz Gelirler
 - 1) Kira Gelirleri
 - 2) SKS Gelirleri
 - 3) İkinci Öğretim Gelirleri
- d) Döner Sermaye
- e) Bütçe Dışı Kaynak
 - 1) TÜBİTAK
 - 2) SAN-TEZ
 - 3) AB
 - 4) Şartlı Bağış ve Yardımlardan oluşmaktadır.



OKÜ Yatırımlarının Finansman Kaynaklarının Yasal Dayanakları

Anayasa'nın 130. maddesinde yükseköğretimin paralı olduğuna dair herhangi bir düzenleme yer almamakla birlikte, 14.6.1973 tarih ve 1739 sayılı Milli Eğitim Temel Kanunu'nun halen yürürlükte olan 38. maddesinde "...Yükseköğretim paralıdır." hükmü yer almaktadır. Bu hükümler de dikkate alınarak Osmaniye Korkut Ata Üniversitesi yatırımlarının finansmanı aşağıda belirtilen kaynaklardan sağlanmaktadır:

- 2547 sayılı Yasanın 55. maddesi uyarınca her yıl bütçeye konulacak ödenekler,
- 2547 sayılı Yasanın 46. maddesi uyarınca cari hizmet maliyetine katkı olarak alınan öğrenci katkısı gelirleri,
- Yükseköğretim Kurumlarında İkili Öğretim Yapılması hakkındaki 27.11.1992 tarih ve 3843 sayılı Yasanın 7. maddesi uyarınca normal örgün öğretimin bitimini takiben yapılan ikinci öğretim katkı payı gelirleri,
- 2547 sayılı Kanununun 58. maddesi uyarınca döner sermayeden elde edilen gayrisafi hâsılatın %10'undan az olmamak üzere elde edilen gelirler,
- 2547 sayılı Kanununun Ek 25. maddesi uyarınca kurumumuz adına tapuda kayıtlı taşınmazların kiralanması ve işletilmesi sonucu elde edilen gelirler,

- 2547sayılı Kanununun Ek 27. maddesi uyarınca yürütülen Tesciz Yüksek Lisans ücreti gelirleri toplamından oluşmaktadır.

1. Bütçe Uygulama Sonuçları

Osmaniye Korkut Ata Üniversitesinin 2020 Yılı ödenek harcama ve gelir farkları detaylı bir şekilde Tablo 47’de gösterilmiştir.

Tablo 47: 2020 Yılı Ödenek Harcama ve Gelir Farkları Tablosu (₺)

2020 MALİ YILI BÜTÇE BAŞLANGIÇ ÖDENEĞİ	YIL İÇİNDE EKLENEN ÖDENEK	YIL SONU ÖDENEK TOPLAMI	YIL SONU HARCAMA	İPTAL EDİLEN ÖDENEK
111.407.000,00	13.524.452,00	124.931.452,00	120.949.740,77	0,00

Bütçe Giderleri

Osmaniye Korkut Ata Üniversitesi 2020 Yılı Bütçe Giderleri İcmali Ekonomik Sınıflandırma itibariyle Tablo 48’de gösterilmiştir.

Tablo 48: 2020 Yılı Ekonomik Sınıflandırmaya Göre Bütçe Giderleri İcmali (₺)

EKONOMİ K KOD	AÇIKLAMA	TOPLAM ÖDENEK	GÖNDERİLEN ÖDENEK	BÜTÇE GİDERİ	ÖDENEK ÜSTÜ GİDER	İPTAL EDİLEN ÖDENEK	ERTESİ YILA DEVREDİLEN ÖDENEK
01	PERSONEL GİDERLERİ	79.953.000,00	88.076.600,00	87.304.129,53	0,00	0,00	0,00
01	MEMURLAR	69.932.000,00	77.563.500,00	77.268.702,29	0,00	0,00	0,00
02	SÖZLEŞMELİ PERSONEL	378.000,00	378.000,00	315.160,74	0,00	0,00	0,00
03	İŞÇİLER	8.978.000,00	9.470.100,00	9.469.895,57	0,00	0,00	0,00
04	GEÇİCİ PERSONEL	665.000,00	665.000,00	250.370,93	0,00	0,00	0,00
02	SOSYAL GÜVENLİK KURUMLARINA DEVLET	11.435.000,00	12.633.600,00	12.464.255,73	0,00	0,00	0,00
01	MEMURLAR	9.659.000,00	10.622.000,00	10.531.739,33	0,00	0,00	0,00
03	İŞÇİLER	1.707.000,00	1.942.600,00	1.908.136,37	0,00	0,00	0,00
04	GEÇİCİ PERSONEL	69.000,00	69.000,00	24.380,03	0,00	0,00	0,00
03	MAL VE HİZMET ALIM GİDERLERİ	6.797.000,00	9.556.352,00	8.280.720,84	0,00	0,00	0,00
02	TÜKETİME YÖNELİK MAL VE MALZEME A.	5.518.000,00	7.570.990,00	6.789.940,34	0,00	0,00	0,00
03	YOLLUKLAR	352.000,00	370.283,00	244.144,56	0,00	0,00	0,00
04	GÖREV GİDERLERİ	4.000,00	420.000,00	415.666,97	0,00	0,00	0,00
05	HİZMET ALIMLARI	553.000,00	788.079,00	532.330,35	0,00	0,00	0,00
06	TEMSİL VE TANITMA GİDERLERİ	19.000,00	20.900,00	20.827,20	0,00	0,00	0,00
07	MENKUL MAL, GAYRİMADDİ HAK A.	251.000,00	280.900,00	214.965,28	0,00	0,00	0,00
08	GAYRİMENKUL MAL BAKİM VE ONARIM G.	100.000,00	105.200,00	62.846,14	0,00	0,00	0,00
05	CARI TRANSFERLER	2.217.000,00	2.217.000,00	1.929.768,64	0,00	0,00	0,00
01	GÖREV ZARARLARI	1.694.000,00	1.694.000,00	1.406.768,64	0,00	0,00	0,00
03	KAR AMACI GÜTMİYEN KURULUŞLARA Y.	523.000,00	523.000,00	523.000,00	0,00	0,00	0,00
06	SERMAYE GİDERLERİ	11.005.000,00	12.447.900,00	10.970.866,03	0,00	0,00	0,00
01	MAMUL MAL ALIMLARI	4.205.000,00	5.229.900,00	5.209.961,57	0,00	0,00	0,00
02	MENKUL SERMAYE ÜRETİM GİDERLERİ	100.000,00	200.000,00	73.396,00	0,00	0,00	0,00
03	GAYRİ MADDİ HAK ALIMLARI	250.000,00	368.000,00	367.377,45	0,00	0,00	0,00
05	GAYRİMENKUL SERMAYE ÜRETİM GİDERLERİ	5.000.000,00	4.750.000,00	3.421.331,83	0,00	0,00	0,00
07	GAYRİMENKUL BÜYÜK ONARIM GİDERLERİ	1.450.000,00	1.900.000,00	1.898.799,18	0,00	0,00	0,00
	GENEL TOPLAM	111.407.000,00	124.931.452,00	120.949.740,77	0,00	0,00	0,00

Osmaniye Korkut Ata Üniversitesi fonksiyonel ayırma göre 2020 mali yılı bütçe ödeneği, bütçe giderleri ve ödenek iptalleri Tablo 49’da gösterilmiştir.

Tablo 49: 2020 Yılı Ödenekler ve Gerçekleşmeler (Fonksiyonel Dağılım ₺)

KODU	AÇIKLAMA	TOPLAM ÖDENEK	GÖNDERİLEN ÖDENEK	BÜTÇE GİDERİ	ÖDENEK ÜSTÜ GİDER	İPTAL EDİLEN ÖDENEK	ERTESİ YILA DEVİR
01	Genel Kamu Hizmetleri	17.725.595,00	17.725.595,00	17.282.254,39	0,00	0,00	0,00
08	Dinlenme, Kültür Ve Din Hizmetleri	3.482.300,00	3.482.300,00	3.105.266,01	0,00	0,00	0,00
09	Eğitim Hizmetleri	103.723.557,00	103.723.557,00	100.562.220,37	0,00	0,00	0,00
	GENEL TOPLAM	124.931.452,00	124.931.452,00	120.949.740,77	0,00	0,00	0,00

Osmaniye Korkut Ata Üniversitesi 2020 Yılı sermaye giderleri ekonomik kod dağılımları ve harcama oranları Tablo 50’de gösterilmiştir.

Tablo 50: 2020 Yılı Sermaye Giderleri Ekonomik Kod Dağılımları ve Harcama Oranları (₺)

TERTİP	KBÖ	EKLENEN	DÜŞÜLEN	TOPLAM ÖDENEK	HARCAMA	ORAN
38.82.00.01-01.3.9.00-2-06.1	1.000.000,00	674.900,00	0,00	1.674.900,00	1.667.583,26	99,56
38.82.00.01-01.3.9.00-2-06.3	250.000,00	118.000,00	0,00	368.000,00	367.377,45	99,83
38.82.00.01-08.1.0.00-2-06.5	1.000.000,00	0,00	0,00	1.000.000,00	633.036,99	63,30
38.82.00.01-08.2.0.00-2-06.1	1.200.000,00	0,00	200.000,00	1.000.000,00	999.849,24	99,98
38.82.00.01-09.4.1.00-2-06.1	2.000.000,00	550.000,00	0,00	2.550.000,00	2.537.529,07	99,51
38.82.00.01-09.4.1.00-2-06.2	100.000,00	100.000,00	0,00	200.000,00	73.396,00	36,70
38.82.00.01-09.4.1.00-2-06.5	4.000.000,00	0,00	250.000,00	3.750.000,00	2.788.294,84	74,35
38.82.00.01-09.4.1.00-2-06.7	1.450.000,00	450.000,00	0,00	1.900.000,00	1.898.799,18	99,94
38.82.00.01-09.8.8.00-2-06.1	5.000,00	0,00	0,00	5.000,00	5.000,00	100,00
TOPLAM	11.005.000,00	1.892.900,00	450.000,00	12.447.900,00	10.970.866,03	88,13

Tablo 51: 2020 Yılı Bütçe Gelirleri Kesin Hesap Cetveli (₺)

EKONOMİK KODLAR				AÇIKLAMA	BÜTÇE GELİRİ TAHMİNİ	TAHAKKUK			TAHSİLAT (2020)			2021'E TAHAKKUK ARTIĞI	NET TAHSİLATIN TAHMİNİNE ORANI (%)
I	II	III	IV			2019'DEN TAHAKKUK ARTIĞI	2020 YILI TAHAKKUKU	2020 TOPLAM TAHAKKUK	TAHSİLAT	RED VE İADELER	NET TAHSİLAT		
03				TEŞEBBÜS VE MÜLKİYET G	3.095.000,00	91.250,00	4.463.757,91	4.555.007,91	4.463.757,91	65.219,08	4.398.538,83	91.250,00	142,12
	01			MAL VE HİZMET SATIŞ GEL	3.092.000,00	0,00	4.348.271,62	4.348.271,62	4.348.271,62	64.887,28	4.283.384,34	0,00	138,53
		02		Hizmet Gelirleri	3.092.000,00	0,00	4.348.271,62	4.348.271,62	4.348.271,62	64.887,28	4.283.384,34	0,00	138,53
			03	Avukatlık Vekalet Ücreti Gelir	0,00	0,00	425,31	425,31	425,31	0,00	425,31	0,00	0,00
			29	Örgün ve Yaygın Öğretimden	107.000,00	0,00	258.573,85	258.573,85	258.573,85	1.997,08	256.576,77	0,00	239,79
			31	İkinci Öğretimden Elde Edilen	2.129.000,00	0,00	2.316.093,15	2.316.093,15	2.316.093,15	10.727,93	2.305.365,22	0,00	108,28
			32	Yaz Okulu Gelirleri	0,00	0,00	658.947,94	658.947,94	658.947,94	35.133,42	623.814,52	0,00	0,00
			33	Tezsiz Yüksek Lisans Gelirleri	171.000,00	0,00	762.552,00	762.552,00	762.552,00	2.529,00	760.023,00	0,00	444,46
			34	Tezli Yüksek Lisans Gelirleri	17.000,00	0,00	17.041,50	17.041,50	17.041,50	910,50	16.131,00	0,00	94,89
			36	Sosyal Tesis İşletme Gelirleri	55.000,00	0,00	107.607,35	107.607,35	107.607,35	13.559,35	94.048,00	0,00	171,00
			37	Kantin Kafeterya İşletme Gel	0,00	0,00	2.891,75	2.891,75	2.891,75	0,00	2.891,75	0,00	0,00
			99	Diğer hizmet gelirleri	613.000,00	0,00	224.138,77	224.138,77	224.138,77	30,00	224.108,77	0,00	36,56
	06			KİRA GELİRLERİ	3.000,00	91.250,00	115.486,29	206.736,29	115.486,29	331,80	115.154,49	91.250,00	3.838,48
		01		Taşınmaz Kiraları	3.000,00	91.250,00	115.486,29	206.736,29	115.486,29	331,80	115.154,49	91.250,00	3.838,48
			01	Lojman Kira Gelirleri	0,00	0,00	331,80	331,80	331,80	331,80	0,00	0,00	0,00
			99	Diğer Taşınmaz Kira Gelirleri	3.000,00	91.250,00	115.154,49	206.404,49	115.154,49	0,00	115.154,49	91.250,00	3.838,48
	04			ALINAN BAĞ.VE YARD.İLE	106.543.000,00	6.910.000,00	114.980.000,00	121.890.000,00	113.453.000,00	0,00	113.453.000,00	8.437.000,00	106,49
		02		MERKEZİ YÖNETİM BÜTÇE	106.543.000,00	6.910.000,00	114.980.000,00	121.890.000,00	113.453.000,00	0,00	113.453.000,00	8.437.000,00	106,49
		01		Cari	95.538.000,00	6.910.000,00	103.975.000,00	110.885.000,00	102.448.000,00	0,00	102.448.000,00	8.437.000,00	107,23
			01	Hazine yardımı	95.538.000,00	6.910.000,00	103.975.000,00	110.885.000,00	102.448.000,00	0,00	102.448.000,00	8.437.000,00	107,23
			02	Sermaye	11.005.000,00	0,00	11.005.000,00	11.005.000,00	11.005.000,00	0,00	11.005.000,00	0,00	100,00
			01	Hazine yardımı	11.005.000,00	0,00	11.005.000,00	11.005.000,00	11.005.000,00	0,00	11.005.000,00	0,00	100,00
	05			DIĞER GELİRLER	1.769.000,00	334.587,55	4.246.932,35	4.581.519,90	4.225.804,82	2.773,99	4.223.030,83	355.715,08	238,72
		01		FAİZ GELİRLERİ	0,00	3.707,15	362.603,01	366.310,16	363.586,31	0,00	363.586,31	2.723,85	0,00
		09		Diğer Faizler	0,00	3.707,15	362.603,01	366.310,16	363.586,31	0,00	363.586,31	2.723,85	0,00
			01	Kişilerden Alacaklar Faizleri	0,00	3.707,15	4.627,53	8.334,68	5.610,83	0,00	5.610,83	2.723,85	0,00
			03	Mevduat Faizleri	0,00	0,00	297.894,23	297.894,23	297.894,23	0,00	297.894,23	0,00	0,00
			99	Diğer Faizler	0,00	0,00	60.081,25	60.081,25	60.081,25	0,00	60.081,25	0,00	0,00
		02		KİŞİ VE KURUMLARDAN AL	67.000,00	0,00	21.964,20	21.964,20	21.964,20	0,00	21.964,20	0,00	32,78
		06		Özel Bütçeli İdarelere Ait Pa	67.000,00	0,00	21.964,20	21.964,20	21.964,20	0,00	21.964,20	0,00	32,78
			16	Araştırma Projeleri Gelirleri P	67.000,00	0,00	21.964,20	21.964,20	21.964,20	0,00	21.964,20	0,00	32,78
		03		PARA CEZALARI	0,00	0,00	10.746,50	10.746,50	10.746,50	0,00	10.746,50	0,00	0,00
		02		İdari Para Cezaları	0,00	0,00	10.746,50	10.746,50	10.746,50	0,00	10.746,50	0,00	0,00
			99	Diğer İdari Para Cezaları	0,00	0,00	10.746,50	10.746,50	10.746,50	0,00	10.746,50	0,00	0,00
		09		DIĞER ÇEŞİTLİ GELİRLER	1.702.000,00	330.880,40	3.851.618,64	4.182.499,04	3.829.507,81	2.773,99	3.826.733,82	352.991,23	224,84
		01		Diğer Çeşitli Gelirler	1.702.000,00	330.880,40	3.851.618,64	4.182.499,04	3.829.507,81	2.773,99	3.826.733,82	352.991,23	224,84
			06	Kişilerden Alacaklar	0,00	330.880,40	175.678,75	506.559,15	153.567,92	0,00	153.567,92	352.991,23	0,00
			19	Öğrenci Katkı Payı Telafi Gel	1.702.000,00	0,00	3.059.500,80	3.059.500,80	3.059.500,80	0,00	3.059.500,80	0,00	179,76
	05			DIĞER GELİRLER	1.769.000,00	334.587,55	4.246.932,35	4.581.519,90	4.225.804,82	2.773,99	4.223.030,83	355.715,08	238,72
		09		DIĞER ÇEŞİTLİ GELİR	1.702.000,00	330.880,40	3.851.618,64	4.182.499,04	3.829.507,81	2.773,99	3.826.733,82	352.991,23	224,84
		01		Diğer Çeşitli Gelirler	1.702.000,00	330.880,40	3.851.618,64	4.182.499,04	3.829.507,81	2.773,99	3.826.733,82	352.991,23	224,84
			99	Yukarıda Tanımlanmayan Diğ	0,00	0,00	616.439,09	616.439,09	616.439,09	2.773,99	613.665,10	0,00	0,00
				GENEL TOPLAM	111.407.000,00	7.335.837,55	123.690.690,26	131.026.527,81	122.142.562,73	67.993,07	122.074.569,66	8.883.965,08	109,58

Tablo 52: Karşılaştırmalı Bütçe Giderleri Kesin Hesap Cetveli (BİN ₺)

EKONOMİK KODU		AÇIKLAMA	2018 YILI				2019 YILI				2020 YILI			
I	II		BÜTÇE BASLANGIÇ ÖDENEĞİ	TOPLAM ÖDENEK	BÜTÇE GİDERLERİ	GİDERİN TOPLAM ÖDENEĞE ORANI	BÜTÇE BASLANGIÇ ÖDENEĞİ	TOPLAM ÖDENEK	BÜTÇE GİDERLERİ	GİDERİN TOPLAM ÖDENEĞE ORANI	BÜTÇE BASLANGIÇ ÖDENEĞİ	TOPLAM ÖDENEK	BÜTÇE GİDERLERİ	GİDERİN TOPLAM ÖDENEĞE ORANI %
01		Personel Giderleri	43.025	54.929	54.856	100	66.782	72.730	72.459	100	79.953	88.077	87.304	99
	1	Memurlar	42.006	49.063	49.026	100	58.330	63.739	63.643	100	69.932	77.564	77.269	100
	2	Sözleşmeli Personel	221	323	323	100	378	263	262	100	378	378	315	83
	3	İşçiler	338	5.154	5.153	100	7.409	8.096	8.095	100	8.978	9.470	9.470	100
	4	Geçici Personel	460	389	353	91	665	632	459	73	665	665	250	38
02		Sosyal Güvenlik Kurumlarına Devlet Prim Giderleri	5.910	7.610	7.601	100	9.364	10.458	10.381	99	11.435	12.634	12.464	99
	1	Memurlar	5.738	6.540	6.539	100	7.674	8.714	8.682	100	9.659	10.622	10.532	99
	2	Sözleşmeli Personel	47				76							
	3	İşçiler	69	1.012	1.010	100	1.553	1.682	1.641	98	1.707	1.943	1.908	98
	4	Geçici Personel	56	58	52	90	61	61	58	96	69	69	24	35
03		Mal ve Hizmet Alım Giderleri	11.668	10.702	9.220	86	6.070	11.668	10.616	91	6.797	9.556	8.281	87
	2	Tüketime Yönelik Mal Ve Malzeme Alım Giderleri	4.431	6.798	5.671	83	4.889	8.813	8.053	91	5.518	7.571	6.790	90
	3	Yolluklar	382	602	545	91	324	371	360	97	352	370	244	66
	4	Görev Giderleri	4	4	3	70	4	1.257	1.231	98	4	420	416	99
	5	Hizmet Alımları	6.444	2.858	2.647	93	508	864	679	79	553	788	532	68
	6	Temsil ve Tanıtma Giderleri	21	21	18	88	17	19	17	90	19	21	21	100
	7	Menkul Mal, Gayrimaddi Hak Alım Giderleri	280	298	250	84	238	252	212	84	251	281	215	77
	8	Gayrimenkul Mal Bakım ve Onarım Giderleri	106	121	84	70	90	92	65	70	100	105	63	60
05		Cari Transferler	1.470	1.620	1.615	100	2.001	2.001	1.862	93	2.217	2.217	1.930	87
	1	Görev Zararları	1.094	1.244	1.239	100	1.559	1.559	1.420	91	1.694	1.694	1.407	83
	3	Kar Amacı Gütmeyen Kuruluş Giderleri	376	376	376	100	442	442	442	100	523	523	523	100
06		Sermaye Giderleri	23.502	32.150	31.989	100	13.007	13.057	11.696	90	11.005	12.448	10.971	88
	1	Mamul Mal Alımları	6.248	6.766	6.745	100	4.205	4.032	3.356	83	4.205	5.230	5.210	100
	2	Menkul Sermaye Üretim Giderleri	100	8	7	89	100	100			100	200	73	37
	3	Gayri Maddi Hak Alımları	300	430	429	100	250	263	262	100	250	368	367	100
	4	Gayrimenkul Alımları ve Kamu	2	2			2	2						
	5	Gayrimenkul Sermaye Üretim	15.502	22.582	22.454	99	7.000	6.170	5.870	95	5.000	4.750	3.421	72
	7	Gayrimenkul Büyük Onarım Giderleri	1.350	2.362	2.355	100	1.450	2.490	2.208	89	1.450	1.900	1.899	100
		GENEL TOPLAM	85.575	107.011	105.281	98	97.224	109.913	107.015	97	111.407	124.931	120.950	97

2. Temel Mali Tablolara İlişkin Açıklamalar

Bütçe Hedef ve Gerçekleşmeleri ile Meydana Gelen Sapmaların Nedenleri;

2020 Yılı bütçesinde Üniversitemize tahsis edilen, Personel Giderleri Ödenekleri %99, Sosyal Güvenlik Kurumu Giderleri Ödenekleri %99, Mal ve Hizmet Alımı Giderleri Ödenekleri %87 Cari Transferler %87 ve Sermaye Giderleri Ödeneklerinin %88'i kullanılmıştır.

2020 Yılı Yatırım Projelerinin Dağılımı; Eğitim-Yükseköğretim ve Spor, DKH-Sosyal sektörü olmak üzere 2 sektör altında toplanmıştır. 2020 yılı yatırım için tahsis edilen ödeneklerin % 97'si kullanılmıştır.

2020 Yılı Yatırım Uygulamaları

Genel Yatırım Uygulama Durumu

Yatırım karakterli altyapı geliştirme projelerimizin, Ülkemiz yatırım politikaları ve Cumhurbaşkanlığı Strateji ve Bütçe Başkanlığı plan ve programlarına uygun olarak bitirilmesi hedeflenmektedir. Bu çerçevede, bütçe uygulamaları, şimdiye kadar olduğu gibi bundan sonraki dönemde de kamu harcamalarında mali disiplin ilkeleri ve belirlenen bütçe hedefleri esas alınarak, Üniversitemizin bütçe ödeneklerinin, ayrıntılı harcama programı çerçevesinde azami tasarruf anlayışı ile kullanımına özen gösterilmiştir.

Akademik ve idari hizmetlerin istenilen düzeyde ve kalitede sunulabilmesi amacıyla, tahsis edilen kaynakların bütçe ve gider mevzuatına uygun olarak etkili, ekonomik ve verimli bir şekilde kullanılmasına devam edilecektir.

Verilen ödeneklerle, 2020 yılında içerisinde hayati öneme sahip yeni projeler ile mevcut binaların bakım onarımı, makina teçhizat alımı, yazılım alımları, kitap ve elektronik kitap alımları için kullanılması hedeflenmektedir. Ayrıca devam eden projelerin süresinde bitirilmesi için ihtiyaç duyulan ek ödenek gibi mali desteklerin sağlanması amacıyla ilgili kuruluşların nezdinde zamanında girişimlerde bulunulacaktır.

3. Mali Denetim Sonuçları

Osmaniye Korkut Ata Üniversitesi 2020 Yılı harcamaları için, T.C. Sayıştay Başkanlığı tarafından denetime tabi tutulmuştur.

Osmaniye Korkut Ata Üniversitesine mevzuatla verilen yetki ve yüklenen sorumluluklar çerçevesinde, yapılan harcamalar ile yürütülen idari işlemlerin amacına uygun yürütülüp yürütülmediği açıklık, saydamlık, doğruluk ve hesap verilebilirlik ilkeleri gereği kamuoyu ve üst kurumların bilgisine sunulmaktadır.

B. Performans Bilgileri

1. Faaliyet ve Proje Bilgileri

1.1. Faaliyet Bilgileri

1.1.1. Ulusal ve Uluslararası Bilimsel Toplantı Sayıları

Osmaniye Korkut Ata Üniversitesinde 2020 yılında düzenlenen faaliyet sayıları Tablo 53'te verilmiştir.

Tablo 53: OKÜ 2020 Yılı Faaliyetleri

Faaliyet Türü	Faaliyet Sayısı		
	Ulusal	Uluslararası	Toplam
Konferans	2		2
Seminer	1		1
Teknik Gezi	1		1
TOPLAM	3		3

Osmaniye Korkut Ata Üniversitesinde 2020 yılında düzenlenen kültürel etkinlikler listesi Tablo 54'te verilmiştir.

Tablo 54: OKÜ 2020 Yılı Kültürel Etkinlikleri

Tarih	2020 Yılı Kültürel Etkinlikleri
04.03.2020	“Kendini Tanı ve Kariyerine Yön Ver” Başlıklı Seminer
11.03.2020	Corona Virüs Hakkında Konferans (Bahçe MYO)
12.03.2020	12 Mart İstiklal Marşı'nın Kabulü ve Mehmet Akif Ersoy'u Anma Günü Konulu Konferans (Bahçe MYO)

1.1.2. Öğrenci ve Personele Sunulan Barınma, Yemek ve Sağlık Hizmetleri

Osmaniye Korkut Ata Üniversitesi tarafından 2020 Yılında öğrenciye ve personele sunulan barınma, yemek ve sağlık hizmetleri Tablo 55’te verilmiştir.

Tablo 55: Öğrenciye ve Personele Sunulan Barınma, Yemek ve Sağlık Hizmetleri

	Barınma Hizmetleri		Yemek Hizmetleri	Sağlık Hizmetleri	
	Barınma Hizmetinden Yararlanan Kişi Sayısı	Ortalama Barınma Hizmeti Süresi	Yemek Hizmetinden Yararlanan Sayısı	Mediko Sağlık Hizmetinden Yararlanan Sayısı	Medikodan 2. Basamak Sevk Edilenlerin Sayısı
Öğrenci			23.034		
Personel			26.428		
TOPLAM			49.462		

1.2. Yayınlarla İlgili Faaliyet Bilgileri

Osmaniye Korkut Ata Üniversitesinin 2020 Yılında indekslere giren hakemli dergilerde yapılan yayın sayıları Tablo 56’da verilmiştir.

Tablo 56: Üniversitemize Ait Yayın Bilgileri

Performans Göstergeleri		2020
Üniversitemize Yapılan Atıf Sayısı	Makale	348
	Uluslararası Alan İndeksli Yayın Sayısı	351
Uluslararası Alan İndeksli Yayın Sayısı	Kitap	177
	Ulusal Alan İndeksli Yayın Sayısı	Makale
Kitap		46
Yayımlanan Kitap Sayısı	Ulusal	46
	Uluslararası	46
Yayımlanan Kitap Bölümleri Sayısı	Ulusal	30
	Uluslararası	136
Ulusal ve uluslararası dergilerde editör olarak görev alan öğretim elemanı sayısı	Ulusal	5
	Uluslararası	18
Ulusal ve uluslararası konferanslarda sunulan bildiri sayısı	Ulusal	9
	Uluslararası	100

1.3. Proje Bilgileri

Osmaniye Korkut Ata Üniversitesinin 2020 Yılı bilimsel araştırma proje sayıları ve ödenek bilgileri detaylı bir şekilde Tablolarda verilmiştir.

Tamamlanan ve Devam Eden Bilimsel Araştırma Projeleri

Osmaniye Korkut Ata Üniversitesinin 2020 Yılı bilimsel araştırma proje sayıları ve ödenek bilgileri Tablo 57’de verilmiştir.

Tablo 57: Bilimsel Araştırma Proje Sayısı

PROJELER	ÖNCEKİ YILDAN DEVREDEN PROJELER	YIL İÇİNDE EKLENEN PROJELER	TOPLAM	YIL İÇİNDE TAMAMLANAN	YILSONU TOPLAM HARCAMA ₺
AB	2018-2019 KA103 2019-2020 KA103 ÇukurovaMed 2018 ÇukurovaMed 2019 Virago 2019	2019-2020 KA103 2019-2020 KA107 ÇukurovaMed 2019 ÇukurovaMed 2020 Virago 2019	5	Devam ediyor (5)	518.847,10
FARABİ	0	20 (Öğrenci)	20 (Öğrenci)	20 (Öğrenci)	36.720,00
BAP	12	48	60	46	616.616,64
TÜBİTAK	2	1	3	2	246.246,78

Tablo 58: 2020 Yılında Yapılan Bilimsel Araştırma Projesi Harcamaları Özeti

PROJELER	HARCANAN ₺
DPT2010K121290	447.048,90
Araştırma Altyapı Projesi (PT1)	78.742,73
Bireysel Araştırma Projesi (PT2)	31.517,55
Lisansüstü Tez Projesi (PT3)	48.194,15
Sanayi İşbirliği Projesi (PT4)	0
Bilimsel Yayınları Teşvik Desteği (PT5)	11.113,31
GENEL TOPLAM	616.616,64

Tablo 59: 2020 Yılında Yapılan Bilimsel Araştırma Projesi Faaliyet Raporu Özeti

PROJELER	Kabul Edilen	Sonuçlanan	Sonlandırılan	Aktif Olan	Türü Değişen
Araştırma Altyapı Projesi (PT1)	5	3	5	0	0
Bireysel Araştırma Projesi (PT2)	4	7	8	0	0
Lisansüstü Tez Projesi (PT3)	18	13	27	0	2
Sanayi İşbirliği Projesi (PT4)	0	0	0	0	0
Bilimsel Yayınları Teşvik Desteği (PT5)	21	23	20	0	0
GENEL TOPLAM	48	46	60	0	2

Tablo 60: Bilimsel Araştırma Proje Sayısı

PROJELER	TAMAMLANAN	DEVAM EDEN
Araştırma Altyapı Projesi (PT1)	3	5
Bireysel Araştırma Projesi (PT2)	7	8
Lisansüstü Tez Projesi (PT3)	13	27
Sanayi İşbirliği Projesi (PT4)	0	0
Bilimsel Yayınları Teşvik Desteği (PT5)	23	20
TÜBİTAK	2	3

Tablo 61: DPT2010K12121290 Projesinin Harcamaları

Proje No	2014 Yılı Harcaması	2015 Yılı Harcaması	2016 Yılı Harcaması	2017 Yılı Harcaması	2018 Yılı Harcaması	2019 Yılı Harcaması	2020 Yılı Harcaması
DPT2010 K121290	2.135,46 ₺	961.604,29 ₺	79.650,00 ₺	1.101.717,03 ₺	45.099,60 ₺	0	447.048,90

Osmaniye Korkut Ata Üniversitesi tarafından 2020 Yılında farklı ülkelerdeki üniversitelerle yapılan ikili anlaşmalar Tablo 62’de verilmiştir.

Tablo 62: Üniversitelerarası Yapılan İkili Anlaşmalar

ÜLKE ADI	ANLAŞMANIN İÇERİĞİ	ANLAŞMA SAYISI
ALMANYA	Erasmus+	1
BELÇİKA	Erasmus+	5
BULGARİSTAN	Erasmus+	9
ÇEK CUMHURİYETİ	Erasmus+	10
DANİMARKA	Erasmus+	3
ESTONYA	Erasmus+	2
FRANSA	Erasmus+	2
HIRVATİSTAN	Erasmus+	4
İSPANYA	Erasmus+	10
İTALYA	Erasmus+	14
LETONYA	Erasmus+	3
LİTVANYA	Erasmus+	5
MACARİSTAN	Erasmus+	9
MAKEDONYA	Erasmus+	1
POLONYA	Erasmus+	47
PORTEKİZ	Erasmus+	17
ROMANYA	Erasmus+	21
SLOVAKYA	Erasmus+	2
SLOVENYA	Erasmus+	2
YUNANİSTAN	Erasmus+	5
CEZAYİR	Erasmus+	3
FİLİSTİN	Erasmus+	5
TOPLAM		180
YURTİÇİ (Devlet Üniversiteleri)	Farabi	94
TOPLAM		94

2. Performans Sonuçları ve Sonuçların Değerlendirilmesi

Stratejik yönetim sürecinin son aşaması olan stratejik kontrol, kabul edilen stratejik planın uygun bir şekilde uygulandığından emin olma ve uygulanan faaliyet ve göstergelerin geçerli olup olmadığını belirleme işlevidir. Bu amaçla, OKÜ 2019-2023 Yılı Stratejik Planı Performans Göstergelerinin gerçekleşme düzeylerine ilişkin değerlendirmeler yer almaktadır.

KURUMSAL GELİŞİM

Amaç A1	Kurumun fiziki ve sosyal kapasitesini güçlendirmek				
Hedef H1.1	Akademik ve idari personelin niteliğini, kurumsal aidiyeti ve memnuniyeti arttırmak				
Hedef H1.1 Performansı					
Sorumlu Birim	Personel Daire Başkanlığı				
Performans Göstergeleri	Hedefe Etkisi (%)	2018 Yılı Değeri (A)	2020 Yılı (Yılsonu) Hedeflenen Değer (B)	2020 Yılı (Yılsonu) Gerçekleşme Değeri (C)	Performans (%) (C-A)/(B-A)
PG1.1.1: Akademik ve idari personele düzenlenen hizmet içi program sayısı	40	2	6	8	%150
Açıklama					
PG1.1.2: Akademik ve idari personele düzenlenen memnuniyet anketi sayısı	30	2	4	4	%100
Açıklama					
PG1.1.3: Akademik ve idari personele, mobbing ve her türlü ayrımcılığa ilişkin düzenlenen program sayısı	30	1	7	5	%67
Açıklama					

Amaç A1	Kurumun fiziki ve sosyal kapasitesini güçlendirmek				
Hedef H1.2	Basın ve halkla ilişkiler hizmetlerini etkinleştirmek, kurumun ulusal ve uluslararası tanınırlığını arttırmak				
Hedef H1.2 Performansı					
Sorumlu Birim	Sağlık Kültür ve Spor Daire Başkanlığı				
Performans Göstergeleri	Hedefe Etkisi (%)	2018 Yılı Değeri (A)	2020 Yılı (Yılsonu) Hedeflenen Değer (B)	2020 Yılı (Yılsonu) Gerçekleşme Değeri (C)	Performans (%) (C-A)/(B-A)
PG1.2.1: Ulusal ve yerel basında yer alan kurumsal haber sayısı	40	238	290	300	% 120
Açıklama					
PG1.2.2: Kurumsal katılım sağlanan yurt içi fuar ve tanıtım günleri sayısı	30	5	15	12	% 70
Açıklama					
PG1.2.3 Kurumsal katılım sağlanan yurt dışı fuar sayısı	30	0	6	2	% 33
Açıklama					

Amaç A1	Kurumun fiziki ve sosyal kapasitesini güçlendirmek				
Hedef H1.3	Fiziki ve sosyal altyapıyı geliştirmek, mevcut olanı korumak				
Hedef H1.3 Performansı					
Sorumlu Birim	Yapı İşleri ve Teknik Daire Başkanlığı				
Performans Göstergeleri	Hedefe Etkisi (%)	2018 Yılı Değeri (A) (m²)	2020 Yılı (Yılsonu) Hedeflenen Değer (B) (m²)	2020 Yılı (Yılsonu) Gerçekleşme Değeri (C) (m²)	Performans (%) (C-A)/(B-A)
PG1.3.1: Bağış ve tahsis yoluyla elde edilen yerleşke alanı	40	657.909	140.000	510.462	%28
Açıklama					
PG1.3.2: Yapımı tamamlanan hizmet alanı	50	166.244	178.834	171.659	%43
Açıklama					
PG1.3.3: Peyzaj düzenlemesi yapılan alan yüzdesi	10	130.000	140.000	150.000	%200
Açıklama					

Amaç A1	Kurumun fiziki ve sosyal kapasitesini güçlendirmek				
Hedef H1.4	Eğitim ve araştırmada teknoloji kullanımını yaygınlaştırmak				
Hedef H1.4 Performansı					
Sorumlu Birim	Bilgi İşlem Daire Başkanlığı				
Performans Göstergeleri	Hedefe Etkisi (%)	2018 Yılı Değeri (A)	2020 Yılı (Yılsonu) Hedeflenen Değer (B)	2020 Yılı (Yılsonu) Gerçekleşme Değeri (C)	Performans (%) (C-A)/(B-A)
PG1.4.1: Eğitim ve araştırma ile ilgili lisanslı yazılım desteği sayısı	100	56	76	58	% 10
Açıklama					

Amaç A1	Kurumun fiziki ve sosyal kapasitesini güçlendirmek				
Hedef H1.5	Üniversite harcamalarında mali disiplinin sağlanarak, finansal kaynakları etkili, ekonomik ve verimli kullanmak				
Hedef H1.5 Performansı					
Sorumlu Birim	Strateji Geliştirme Daire Başkanlığı				
Performans Göstergeleri	Hedefe Etkisi (%)	2018 Yılı Değeri (A)	2020 Yılı (Yılsonu) Hedeflenen Değer (B)	2020 Yılı (Yılsonu) Gerçekleşme Değeri (C)	Performans (%) (C-A)/(B-A)
PG1.5.1: Finansal kaynakların etkili, ekonomik ve verimli kullanılması için düzenlenen bilgilendirme toplantısı ve eğitim sayısı	100	7	13	13	% 100
Açıklama					

EĞİTİM-ÖĞRETİM

Amaç A2	Eğitim-öğretim faaliyetlerini geliştirmek				
Hedef H2.1	Bölüm ve programlarda gerekli olan teknolojik ve fiziki altyapı ihtiyaçlarını karşılamak				
Hedef H2.1 Performansı					
Sorumlu Birim	İdari ve Mali İşler Daire Başkanlığı				
Performans Göstergeleri	Hedefe Etkisi (%)	2018 Yılı Değeri (A)	2020 Yılı (Yılsonu) Hedeflenen Değer (B)	2020 Yılı (Yılsonu) Gerçekleşme Değeri (C)	Performans (%) (C-A)/(B-A)
PG2.1.1: Eğitim amaçlı makine teçhizat sayısı	20	1.636	1980	2000	% 106
Açıklama					
PG2.1.2: Bilgisayar başına düşen öğrenci sayısı	30	9,44	9,20	8,9	% 225
Açıklama					
PG2.1.3: İyileştirilen laboratuvar ve atölye sayısı	10	0	4	3	% 75
Açıklama					
PG2.1.4: Standart ve akreditasyon sürecini tamamlayan birim sayısı/Yıl	20	0	4	0	0
Açıklama					
PG2.1.5: Akredite olan laboratuvar sayısı	20	0	2	0	0
Açıklama					

Amaç A2	Eğitim-öğretim faaliyetlerini geliştirmek				
Hedef H2.2	OKÜ'nün gelişimini ve büyümesini sağlayacak güncel enstitü, fakülte, bölüm ve programlar açarak öğrenci sayısını arttırmak				
Hedef H2.2 Performansı					
Sorumlu Birim	Öğrenci İşleri Daire Başkanlığı				
Performans Göstergeleri	Hedefe Etkisi (%)	2018 Yılı Değeri (A)	2020 Yılı (Yılsonu) Hedeflenen Değer (B)	2020 Yılı (Yılsonu) Gerçekleşme Değeri (C)	Performans (%) (C-A)/(B-A)
PG2.2.1: Yeni açılan enstitü, fakülte, yüksekokul, meslek yüksekokulu sayısı	20	16	18	17	%50
Açıklama					
PG2.2.2: Yeni açılan bölüm/program sayısı	20	152	160	183	%387,5
Açıklama					
PG2.2.3: Bölüm ve programlara kayıtlı öğrenci sayısı	60	14.152	17.000	12.291	%0
Açıklama					

Amaç A2	Eğitim-öğretim faaliyetlerini geliştirmek				
Hedef H2.3	Eğitim öğretim kalitesinin sürekliliğini sağlamak				
Hedef H2.3 Performansı					
Sorumlu Birim	Personel Daire Başkanlığı				
Performans Göstergeleri	Hedefe Etkisi (%)	2018 Yılı Değeri (A)	2020 Yılı (Yılsonu) Hedeflenen Değer (B)	2020 Yılı (Yılsonu) Gerçekleşme Değeri (C)	Performans (%) (C-A)/(B-A)
PG2.3.1: Bölüm ve programlardaki akademik personel sayısı	90	411	428	542	%771
Açıklama					
PG2.3.2: Bölüm ve programlardaki yabancı uyruklu öğretim elemanı sayısı	10	3	7	5	%50
Açıklama					

Amaç A2	Eğitim-öğretim faaliyetlerini geliştirmek				
Hedef H2.4	Öğretim elemanlarının eğitici ve öğretici yönlerini geliştirmek				
Hedef H2.4 Performansı					
Sorumlu Birim	Personel Daire Başkanlığı				
Performans Göstergeleri	Hedefe Etkisi (%)	2018 Yılı Değeri (A)	2020 Yılı (Yılsonu) Hedeflenen Değer (B)	2020 Yılı (Yılsonu) Gerçekleşme Değeri (C)	Performans (%) (C-A)/(B-A)
PG2.4.1: Üniversitenin eğitim alanındaki rekabetini arttırmak için düzenlenen akademik eğitim programı sayısı	100	0	2	2	%100
Açıklama					

Amaç A2	Eğitim-öğretim faaliyetlerini geliştirmek				
Hedef H2.5	Ulusal ve uluslararası nitelikli öğrencilerin üniversitemizi tercih etmesini sağlamak				
Hedef H2.5 Performansı					
Sorumlu Birim	Dış İlişkiler Birimi				
Performans Göstergeleri	Hedefe Etkisi (%)	2018 Yılı Değeri (A)	2020 Yılı (Yılsonu) Hedeflenen Değeri (B)	2020 Yılı (Yılsonu) Gerçekleşme Değeri (C)	Performans (%) (C-A)/(B-A)
PG2.5.1: Ön lisans, lisans ve lisansüstü eğitim programlarının tanıtılması amacıyla düzenlenen etkinlik sayısı	50	3	11	11	% 100
Açıklama					
PG2.5.2: Bölüm ve programlara yeni kayıt olan yabancı uyruklu öğrenci sayısı	50	273	390	173	0
Açıklama					

Amaç A2	Eğitim-öğretim faaliyetlerini geliştirmek				
Hedef H2.6	Uzaktan eğitim uygulama ve araştırma merkezinin açılarak program ve ilgili derslerin belirlenmesi				
Hedef H2.6 Performansı					
Sorumlu Birim	Öğrenci İşleri Daire Başkanlığı				
Performans Göstergeleri	Hedefe Etkisi (%)	2018 Yılı Değeri (A)	2020 Yılı (Yılsonu) Hedeflenen Değer (B)	2020 Yılı (Yılsonu) Gerçekleşme Değeri (C)	Performans (%) (C-A)/(B-A)
PG2.6.1: İnternet destekli ders sayısı	50	3	13	3	0
Açıklama					
PG2.6.2: İnternet destekli eğitim programlarından faydalanan öğrenci sayısı	50	6.910	6.920	11.123	%42130
Açıklama	İnternet destekli dersler ağırlıklı olarak birinci sınıf öğrencilerine verilmekteydi. Ancak Üniversitemizin tüm bölümler için 2020 Mart ayından itibaren uzaktan eğitim başlatması, sayının yükselmesine sebep olmuştur.				

Amaç A2	Eğitim-öğretim faaliyetlerini geliştirmek				
Hedef H2.7	Öğrencilerin derslere yönelik ilgi, istek ve öğrenme kapasitelerinin artırılmasını sağlamak				
Hedef H2.7 Performansı					
Sorumlu Birim	Sağlık Kültür ve Spor Daire Başkanlığı				
Performans Göstergeleri	Hedefe Etkisi (%)	2018 Yılı Değeri (A)	2020 Yılı (Yılsonu) Hedeflenen Değer (B)	2020 Yılı (Yılsonu) Gerçekleşme Değeri (C)	Performans (%) (C-A)/(B-A)
PG2.7.1: Kamu-özel-sivil toplum kuruluşları ile yapılan iş birliği kapsamında burs alan öğrenci sayısı	40	65	80	34	0
Açıklama					
PG2.7.2: Öğrenci ve öğrenci kulüplerinin ilgili sosyal, kültürel, sportif ve diğer faaliyetlerin sayısı	60	30	36	4	0
Açıklama					

Amaç A2	Eğitim-öğretim faaliyetlerini geliştirmek				
Hedef H2.8	Psikolojik danışma ve rehberlik hizmetlerini çeşitlendirilerek etkinleştirmek				
Hedef H2.8 Performansı					
Sorumlu Birim	Sağlık Kültür ve Spor Daire Başkanlığı				
Performans Göstergeleri	Hedefe Etkisi (%)	2018 Yılı Değeri (A)	2020 Yılı (Yılsonu) Hedeflenen Değer (B)	2020 Yılı (Yılsonu) Gerçekleşme Değeri (C)	Performans (%) (C-A)/(B-A)
PG2.8.1: Verilen psikolojik danışma ve rehberlik hizmeti sayısı	100	290	310	0	%0
Açıklama					

Amaç A2	Eğitim-öğretim faaliyetlerini geliştirmek				
Hedef H2.9	Önlisans, lisans ve lisansüstü program öğrencilerinin akademik gelişimini desteklemeye yönelik eğitim, konferans, seminer ve oryantasyonlar düzenlemek				
Hedef H2.9 Performansı					
Sorumlu Birim	Sağlık Kültür ve Spor Daire Başkanlığı				
Performans Göstergeleri	Hedefe Etkisi (%)	2018 Yılı Değeri (A)	2020 Yılı (Yılsonu) Hedeflenen Değeri (B)	2020 Yılı (Yılsonu) Gerçekleşme Değeri (C)	Performans (%) (C-A)/(B-A)
PG2.9.1: Akademik birimlerce öğrencilere yapılan oryantasyon sayısı	30	15	46	0	%0
Açıklama					
PG2.9.2: İdari birimlerce öğrencilere yapılan oryantasyon sayısı	20	3	9	0	%0
Açıklama					
PG2.9.3: Her yıl düzenlenen teknik gezi sayısı	50	40	140	8	%0
Açıklama					

BİLİMSEL ARAŞTIRMA

Amaç A3	Bilimsel araştırma etkinliklerini geliştirmek				
Hedef H3.1	Üniversite içi ve dışı bütçe kaynakları oluşturmak ve etkin kullanmak				
Hedef H3.1 Performansı					
Sorumlu Birim	Bilimsel Araştırma Projeleri Birimi				
Performans Göstergeleri	Hedefe Etkisi (%)	2018 Yılı Değeri (A)	2020 Yılı (Yılsonu) Hedeflenen Değer (B)	2020 Yılı (Yılsonu) Gerçekleşme Değeri (C)	Performans (%) (C-A)/(B-A)
PG3.1.1: BAP destekli bilimsel araştırma proje sayısı	80	75	135	127	%87
Açıklama					
PG3.1.2: BAP tarafından desteklenen eş finansmanlı bilimsel araştırma proje sayısı	20	2	5	2	%0
Açıklama					

Amaç A3	Bilimsel araştırma etkinliklerini geliştirmek				
Hedef H3.2	Araştırma merkezlerinin faaliyetlerini arttırmak, yeni merkezler kurmak, akademik birimlerde mevcut laboratuvar altyapısını verimli kullanmak ve yeni laboratuvarlar kurulmasını sağlamak				
Hedef H3.2 Performansı					
Sorumlu Birim	Bilimsel Araştırma Projeleri Birimi				
Performans Göstergeleri	Hedefe Etkisi (%)	2018 Yılı Değeri (A)	2020 Yılı (Yılsonu) Hedeflenen Değer (B)	2020 Yılı (Yılsonu) Gerçekleşme Değeri (C)	Performans (%) (C-A)/(B-A)
PG3.2.1: Yeni kurulan araştırma merkez sayısı	30	3	5	8	%250
Açıklama					
PG3.2.2: Araştırma merkezlerinde çıkan yayın sayısı	40	0	4	0	0
Açıklama					
PG3.2.3: Laboratuvar altyapısı kurulan bölüm sayısı	30	40	50	41	%10
Açıklama					

Amaç A3	Bilimsel araştırma etkinliklerini geliştirmek				
Hedef H3.3	Araştırmaları ekonomik değere ve toplumsal faydaya dönüştürmek				
Hedef H3.3 Performansı					
Sorumlu Birim	Bilimsel Araştırma Projeleri Birimi				
Performans Göstergeleri	Hedefe Etkisi (%)	2018 Yılı Değeri (A)	2020 Yılı (Yılsonu) Hedeflenen Değer (B)	2020 Yılı (Yılsonu) Gerçekleşme Değeri (C)	Performans (%) (C-A)/(B-A)
PG3.3.1: Sanayi, Ar-Ge ve KOBİ destekli proje sayısı	30	5	15	0	0
Açıklama					
PG3.3.2: Alınan Patent sayısı	20	1	3	1	0
Açıklama					
PG3.3.3: Alınan Faydalı Model sayısı	10	0	2	0	0
Açıklama					
PG3.3.4: Üniversite sanayi iş birliğini sağlamak için kurulan merkez sayısı	40	0	2	2	%100
Açıklama					

Amaç A3	Bilimsel araştırma etkinliklerini geliştirmek				
Hedef H3.4	Bilimsel bilgiye erişimi sağlamak				
Hedef H3.4 Performansı					
Sorumlu Birim	Kütüphane ve Dokümantasyon Daire Başkanlığı				
Performans Göstergeleri	Hedefe Etkisi (%)	2018 Yılı Değeri (A)	2020 Yılı (Yılsonu) Hedeflenen Değer (B)	2020 Yılı (Yılsonu) Gerçekleşme Değeri (C)	Performans (%) (C-A)/(B-A)
PG3.4.1: Kütüphane veri tabanı sayısı	25	35	43	38	%37,5
Açıklama					
PG3.4.2: Kütüphanedeki basılı kitap sayısı	25	69.035	83.600	77.564	%59
Açıklama					
PG3.4.3: Kütüphanedeki elektronik kitap sayısı	20	163.505	197.840	446.280	%824
Açıklama					
PG3.4.4: Kütüphanedeki elektronik dergi sayısı	20	23.623	26.000	29.468	%246
Açıklama					
PG3.4.5: Kütüphane veri tabanı tanıtımı için düzenlenen eğitim sayısı	10	1	3	1	0
Açıklama					

Amaç A3	Bilimsel araştırma etkinliklerini geliştirmek				
Hedef H3.5	Proje ve yayın sayısının artırılmasını özendirmek ve ulusal ve uluslararası dergilerdeki yayın sayısını arttırmak				
Hedef H3.5 Performansı					
Sorumlu Birim	Bilimsel Araştırma Projeleri Birimi				
Performans Göstergeleri	Hedef Etkisi (%)	2018 Yılı Değeri (A)	2020 Yılı (Yılsonu) Hedeflenen Değer (B)	2020 Yılı (Yılsonu) Gerçekleşme Değeri (C)	Performans (%) (C-A)/(B-A)
PG3.5.1: Web of Science veri tabanında taranan makale sayısı	10	100	120	132	% 160
Açıklama					
PG3.5.2: Öğretim elemanı başına düşen yayın sayısı	40	0,76	0,74	1,3	0
Açıklama					
PG3.5.3: Üniversitemize yapılan atıf sayısı	10	344	415	348	% 6
Açıklama					
PG3.5.4: Ulusal alan indeksli dergilerdeki yayın sayısı	10	76	116	178	% 255
Açıklama					

Amaç A3	Bilimsel araştırma etkinliklerini geliştirmek				
Hedef H3.5	Proje ve yayın sayısının arttırılmasını özendirmek ve ulusal ve uluslararası dergilerdeki yayın sayısını arttırmak				
Hedef H3.5 Performansı					
Sorumlu Birim	Bilimsel Araştırma Projeleri Birimi				
Performans Göstergeleri	Hedef Etkisi (%)	2018 Yılı Değeri (A)	2020 Yılı (Yılsonu) Hedeflenen Değer (B)	2020 Yılı (Yılsonu) Gerçekleşme Değeri (C)	Performans (%) (C-A)/(B-A)
PG3.5.5: Uluslararası alan indeksli dergilerdeki yayın sayısı	10	195	215	528	%1665
Açıklama					
PG3.5.6: Yayımlanan kitap sayısı	10	21	41	46	%125
Açıklama					
PG3.5.7: Yayımlanan kitap bölümlerinin sayısı	10	6	26	166	%800
Açıklama					

Amaç A3	Bilimsel araştırma etkinliklerini geliştirmek				
Hedef H3.6	Öğretim üyelerinin mesleki ve bilimsel faaliyetlerini geliştirmek				
Hedef H3.6 Performansı					
Sorumlu Birim	Bilimsel Araştırma Projeleri Birimi				
Performans Göstergeleri	Hedefe Etkisi (%)	2018 Yılı Değeri (A)	2020 Yılı (Yılsonu) Hedeflenen Değer (B)	2020 Yılı (Yılsonu) Gerçekleşme Değeri (C)	Performans (%) (C-A)/(B-A)
PG3.6.1: Ulusal ve uluslararası dergilerde editör olarak görev alan öğretim elemanı sayısı	20	4	24	23	%95
Açıklama					
PG3.6.2: Projelerde hakem olarak görev alan öğretim elemanı sayısı	20	11	31	0	0
Açıklama					
PG3.6.3: Dergilerde hakem olarak görev alan öğretim elemanı sayısı	20	52	72	0	0
Açıklama					
PG3.6.4: Yüksek lisans ve doktora tezlerinde jüri olarak görevlendirilen öğretim üyesi sayısı	20	19	39	44	%125
Açıklama					
PG3.6.5: Ulusal ve uluslararası konferanslarda sunulan bildiri sayısı	20	474	514	1220	%1865
Açıklama					

Amaç A3	Bilimsel araştırma etkinliklerini geliştirmek				
Hedef H3.7	Lisansüstü programları etkinleştirmek ve öğrenci sayısını arttırmak				
Hedef H3.7 Performansı					
Sorumlu Birim	Öğrenci İşleri Daire Başkanlığı				
Performans Göstergeleri	Hedefe Etkisi (%)	2018 Yılı Değeri (A)	2020 Yılı (Yılsonu) Hedeflenen Değer (B)	2020 Yılı (Yılsonu) Gerçekleşme Değeri (C)	Performans (%) (C-A)/(B-A)
PG3.7.1: Mezun olan lisansüstü öğrenci sayısı	100	159	529	167	%2
Açıklama					

Amaç A3	Bilimsel araştırma etkinliklerini geliştirmek				
Hedef H3.8	Yurtiçi ve yurtdışındaki üniversiteler, araştırma kurumları ile iş birliğini geliştirmek				
Hedef H3.8 Performansı					
Sorumlu Birim	Dış İlişkiler Birimi				
Performans Göstergeleri	Hedefe Etkisi (%)	2018 Yılı Değeri (A)	2020 Yılı (Yılsonu) Hedeflenen Değer (B)	2020 Yılı (Yılsonu) Gerçekleşme Değeri (C)	Performans (%) (C-A)/(B-A)
PG3.8.1: Oluşturulan işbirlikleri sayısı (Erasmus)	30	160	185	180	%80
Açıklama					
PG3.8.2: Oluşturulan işbirlikleri sayısı (Farabi)	25	88	95	94	%86
Açıklama					

Amaç A3	Bilimsel araştırma etkinliklerini geliştirmek				
Hedef H3.8	Yurtiçi ve yurtdışındaki üniversiteler, araştırma kurumları ile iş birliğini geliştirmek				
Hedef H3.8 Performansı					
Sorumlu Birim	Dış İlişkiler Birimi				
Performans Göstergeleri	Hedefe Etkisi (%)	Performans Göstergeleri	Hedefe Etkisi (%)	Performans Göstergeleri	Hedefe Etkisi (%)
PG3.8.3: Değişimden faydalanan yurt içi ve yurt dışı öğretim elemanı sayısı	25	130	157	0	0
Açıklama					
PG3.8.4: Değişimden faydalanan yurt içi ve yurt dışı lisansüstü öğrenci sayısı	10	27	50	0	0
Açıklama					
PG3.8.5: Değişimden faydalanan yurt içi ve yurtdışı lisans öğrenci sayısı (Erasmus)	5	30	55	0	0
Açıklama					
PG3.8.6: Değişimden faydalanan yurt içi ve yurtdışı lisans öğrenci sayısı (Farabi)	5	95	120	0	0
Açıklama					

TOPLUMA HİZMET

Amaç A4	Üniversitenin özel sektör, kamu kuruluşları, sivil toplum örgütleri ve halk ile birlikteliğini sağlamak, geliştirmek ve güçlendirmek				
Hedef H4.1	Özel sektör, kamu kuruluşları ve sivil toplum örgütlerinin üniversitemizden beklentileri güncellemek ve takip etmek				
Hedef H4.1 Performansı					
Sorumlu Birim	Sağlık Kültür ve Spor Daire Başkanlığı				
Performans Göstergeleri	Hedefe Etkisi (%)	2018 Yılı Değeri (A)	2020 Yılı (Yılsonu) Hedeflenen Değer (B)	2020 Yılı (Yılsonu) Gerçekleşme Değeri (C)	Performans (%) (C-A)/(B-A)
PG4.1.1: Toplumsal, kültürel ve sanatsal alanlarda faaliyet gösteren kuruluşlarla yapılan toplantı sayısı	30	2	6	2	0
Açıklama					
PG4.1.2: Bülten dağıtılan özel, kamu kurum ve kuruluş sayısı	30	0	110	0	0
Açıklama					
PG4.1.3: Yoksulluk, sağlık, eğitim, kadın hakları, çevre, kalkınma, insan hakları vb. sosyo-ekonomik sorunlara yönelik yapılan konferans, seminer, sempozyum ve panel sayıları	40	7	19	16	%75
Açıklama					

Amaç A4	Üniversitenin özel sektör, kamu kuruluşları, sivil toplum örgütleri ve halk ile birlikteliğini sağlamak, geliştirmek ve güçlendirmek				
Hedef H4.2	2023 yılı sonuna kadar bölge insanına yönelik bilimsel, eğitsel, kültürel, sanatsal, sosyal ve sportif projeler ile hayat boyu öğrenim faaliyetlerini arttırmak				
Hedef H4.2 Performansı					
Sorumlu Birim	Sağlık Kültür ve Spor Daire Başkanlığı				
Performans Göstergeleri	Hedefe Etkisi (%)	2018 Yılı Değeri (A)	2020 Yılı (Yılsonu) Hedeflenen Değer (B)	2020 Yılı (Yılsonu) Gerçekleşme Değeri (C)	Performans (%) (C-A)/(B-A)
PG4.2.1: Üniversite öğrencilerine yönelik düzenlenen kurs sayısı	20	4	14	1	0
Açıklama					
PG4.2.2: Mezun öğrencilere yönelik düzenlenen kurs sayısı	20	0	2	0	0
Açıklama					
PG4.2.3: Halka yönelik düzenlenen kurs sayısı	20	6	18	0	0
Açıklama					
PG4.2.4: Faaliyet gerçekleştiren öğrenci kulübü sayısı	20	53	93	39	0
Açıklama					
PG4.2.5: Engellilere yönelik gerçekleştirilen etkinlik sayısı	20	1	5	0	0
Açıklama					

Amaç A4	Üniversitenin özel sektör, kamu kuruluşları, sivil toplum örgütleri ve halk ile birlikteliğini sağlamak, geliştirmek ve güçlendirmek				
Hedef H4.3	2023 yılı sonuna kadar halkın üniversite faaliyetlerinden ve olanaklarından haberdar olmasını sağlamak ve bu olanaklardan yararlanılmasını arttırmak				
Hedef H4.3 Performansı					
Sorumlu Birim	Sağlık Kültür ve Spor Daire Başkanlığı				
Performans Göstergeleri	Hedefe Etkisi (%)	2018 Yılı Değeri (A)	2020 Yılı (Yılsonu) Hedeflenen Değer (B)	2020 Yılı (Yılsonu) Gerçekleşme Değeri (C)	Performans (%) (C-A)/(B-A)
PG4.3.1: Tanıtım faaliyetleri kapsamında ziyaret edilen lise sayısı	20	5	35	8	%10
Açıklama					
PG4.3.2: Tanıtım faaliyetleri kapsamında Üniversitemizi ziyaret eden lise sayısı	30	2	24	2	0
Açıklama					
PG4.3.3: Üniversite tanıtım dokümanları ulaştırılan lise sayısı	30	0	60	0	0
Açıklama					
PG4.3.4: Bölgenin ihtiyaçlarına yönelik olarak yapılan araştırma sayısı	20	0	4	0	0
Açıklama					

GİRİŞİMCİLİK

Amaç A5	Ülkemizin sürdürülebilir kalkınmasına katkıda bulunmak amacıyla, ulusal ve bölgesel düzeyde, Üniversitemiz programlarında girişimcilik, yaratıcılık ve inovasyona yönelik ders sayısını arttırmak, organizasyonlara destek olmak, sanayi kuruluşları ile ortak düzenlenen seminer, kurs vb. etkinlikleri geliştirmek ve güçlendirmek				
Hedef H5.1	Bölgesel ve ulusal düzeyde Ülkemizin sürdürülebilir kalkınmasına katkıda bulunmak				
Hedef H5.1 Performansı					
Sorumlu Birim	Sağlık Kültür ve Spor Daire Başkanlığı				
Performans Göstergeleri	Hedefe Etkisi (%)	2018 Yılı Değeri (A)	2020 Yılı (Yılsonu) Hedeflenen Değer (B)	2020 Yılı (Yılsonu) Gerçekleşme Değeri (C)	Performans (%) (C-A)/(B-A)
PG5.1.1: Üniversitemiz programlarında girişimcilik, yaratıcılık ve inovasyona yönelik olan ders sayısı	40	2	10	2	0
Açıklama					
PG5.1.2: Kariyer Geliştirme Birimiyle yapılan iş birliği sayısı	30	0	10	1	% 10
Açıklama					
PG5.1.3: Kariyer Geliştirme Birimi aracılığıyla iş birliği yapılan şirketlere yerleşen mezun sayısı	30	0	50	0	0
Açıklama					

Tablo 63: Performans Hedefi Gerçekleşme Tablosu

PERFORMANS HEDEFİ	AÇIKLAMA	38.82 OSMANİYE KORKUT ATA ÜNİVERSİTESİ					
		2020					
		Bütçe İçi	Pay (%)	Bütçe Dışı	Pay (%)	Toplam	Pay (%)
1	Akademik ve idari personelin niteliğini, kurumsal aidiyeti ve memnuniyeti arttırmak	4.504	0,0322	0	0	4.504	0,0285
2	Basın ve halkla ilişkiler hizmetlerini etkinleştirmek, kurumun ulusal ve uluslararası tanınırlığını arttırmak	19.120	0,1368	0	0	19.120	0,1210
3	Fiziki ve sosyal altyapıyı geliştirmek, mevcut olanı korumak	9.129.847	65,3422	0	0	9.129.847	57,7769
4	Eğitim ve araştırmada teknoloji kullanımını yaygınlaştırmak	296.210	2,1200	0	0	296.210	1,8745
5	Üniversite harcamalarında mali disiplinin sağlanarak, finansal kaynakları etkili, ekonomik ve verimli kullanmak	4.963	0,0355	0	0	4.963	0,0314
6	Bölüm ve programlarda gerekli olan teknolojik ve fiziki altyapı ihtiyaçlarını karşılamak	2.657.480	19,0196	0	0	2.657.480	16,8175
7	OKÜ'nün gelişimini ve büyümesini sağlayacak güncel enstitü, fakülte, bölüm ve programlar açarak öğrenci sayısını arttırmak	16.953	0,1213	0	0	16.953	0,1073
8	Eğitim öğretim kalitesinin sürekliliğini sağlamak	22.604	0,1618	0	0	22.604	0,1430
9	Öğretim elemanlarının eğitici ve öğretici yönlerini geliştirmek	452	0,0032	0	0	452	0,0029
10	Ulusal ve uluslararası nitelikli öğrencilerin üniversitemizi tercih etmesini sağlamak	4.521	0,0324	0	0	4.521	0,0286
11	Uzaktan eğitim uygulama ve araştırma merkezinin açılarak program ve ilgili derslerin belirlenmesi	5.651	0,0404	0	0	5.651	0,0358
12	Öğrencilerin derslere yönelik ilgi, istek ve öğrenme kapasitelerinin arttırılmasını sağlamak	56.511	0,4044	36.720	2,00705	93.231	0,5900
13	Psikolojik danışma ve rehberlik hizmetlerini çeşitlendirilerek etkinleştirmek	3.391	0,0243	0	0	3.391	0,0215

Tablo 63: Performans Hedefi Gerçekleşme Tablosu (DEVAM)

PERFORMANS HEDEFİ	AÇIKLAMA	38.82 OSMANİYE KORKUT ATA ÜNİVERSİTESİ					
		2020					
		Bütçe İçi	Pay (%)	Bütçe Dışı	Pay (%)	Toplam	Pay (%)
14	Önlisans, lisans ve lisansüstü program öğrencilerinin akademik gelişimini desteklemeye yönelik eğitim, konferans, seminer ve oryantasyonlar düzenlemek	18.083	0,1294	0	0	18.083	0,1144
15	Üniversite içi ve dışı bütçe kaynakları oluşturmak ve etkin kullanmak	479.211	3,4297	0	0	479.211	3,0326
16	Araştırma merkezlerinin faaliyetlerini arttırmak, yeni merkezler kurmak, akademik birimlerde mevcut laboratuvar altyapısını verimli kullanmak ve yeni laboratuvarlar kurulmasını sağlamak	5.651	0,0404	0	0	5.651	0,0358
17	Araştırmaları ekonomik değere ve toplumsal faydaya dönüştürmek (TÜBİTAK)	0	0,0000	246.246	13,45939	246.247	1,5583
18	Bilimsel bilgiye erişimi sağlamak	1.129.737	8,0855	0	0	1.129.737	7,1494
19	Proje ve yayın sayısının artırılmasını özendirmek ve ulusal ve uluslararası dergilerdeki yayın sayısını arttırmak	0	0,0000	616.617	33,70316	616.617	3,9022
20	Öğretim üyelerinin mesleki ve bilimsel faaliyetlerini geliştirmek	11.302	0,0809	0	0	11.302	0,0715
21	Lisansüstü programları etkinleştirmek ve öğrenci sayısını arttırmak	69.999	0,5010	0	0	69.999	0,4430
22	Yurtiçi ve yurtdışındaki üniversiteler, araştırma kurumları ile iş birliğini geliştirmek	0	0,0000	518.847	28,35925	518.847	3,2834
23	Özel sektör, kamu kuruluşları ve sivil toplum örgütlerinin üniversitemizden beklentileri güncellemek ve takip etmek (Döner sermaye)	0	0,0000	411.121	22,47114	411.121	2,6017

Tablo 63: Performans Hedefi Gerçekleşme Tablosu (DEVAM)

PERFORMANS HEDEFİ	AÇIKLAMA	38.82 OSMANİYE KORKUT ATA ÜNİVERSİTESİ					
		2020					
		Bütçe İçi	Pay (%)	Bütçe Dışı	Pay (%)	Toplam	Pay (%)
24	2023 yılı sonuna kadar bölge insanına yönelik bilimsel, eğitsel, kültürel, sanatsal, sosyal ve sportif projeler ile hayat boyu öğrenim faaliyetlerini arttırmak	22.604	0,1618	0	0	22.604	0,1430
25	2023 yılı sonuna kadar halkın üniversite faaliyetlerinden ve olanaklarından haberdar olmasını sağlamak ve bu olanaklardan yararlanılmasını arttırmak	2.260	0,0162	0	0	2.260	0,0143
26	Bölgesel ve ulusal düzeyde Ülkemizin sürdürülebilir kalkınmasına katkıda bulunmak	11.302	0,0809	0	0	11.302	0,0715
Performans Hedefleri Toplamı		13.972.356	11,5522	1.829.551	100	15.801.907	12,8702
Genel Yönetim Gideri		106.977.385	88,4478			106.977.385	87,1298
Diğer İdarelere Transfer Edilecek Kaynaklar Toplamı							
Bütçe Ödeneği		120.949.741	100	1.829.551	100	122.779.292	100

Tablo 64: Kaynak İhtiyacı Tablosu

İDARE ADI		38.82 OSMANİYE KORKUT ATA ÜNİVERSİTESİ			
2020 Yılı BÜTÇE	EKONOMİK KOD	FAALİYET TOPLAMI	GENEL YÖNETİM GİDERLERİ TOPLAMI	DİĞER İDARELERE TRANSFER EDİLECEK KAYNAKLAR TOPLAMI	GENEL TOPLAM
BÜTÇE KAYNAK İHTİYACI	01	PERSONEL GİDERLERİ		87.304.130	87.304.130
	02	SGK DEVLET PRİMİ GİDERLERİ		12.464.256	12.464.256
	03	MAL VE HİZMET ALIM GİDERLERİ		8.280.721	8.280.721
	04	FAİZ GİDERLERİ	0	0	0
	05	CARİ TRANSFERLER		1.929.768	1.929.768
	06	SERMAYE GİDERLERİ	10.970.866		10.970.866
	07	SERMAYE TRANSFERLERİ	0	0	0
	08	BORÇ VERME	0	0	0
	09	YEDEK ÖDENEKLER	0	0	0
		TOPLAM BÜTÇE KAYNAK İHTİYACI	10.970.866	109.978.875	
BÜTÇE DIŞI KAYNAK		DÖNER SERMAYE		411.121	411.121
		DİĞER YURTİÇİ		899.583	899.583
		YURTDIŞI		518.847	518.847
		TOPLAM BÜTÇE DIŞI KAYNAK İHTİYACI		1.829.551	1.829.551
TOPLAM KAYNAK İHTİYACI		10.970.866	111.808.426		122.779.292

IV. KURUMSAL KABİLİYET VE KAPASİTENİN DEĞERLENDİRİLMESİ

1. Güçlü Yönler

SWOT analizi sonucunda OKÜ'nün güçlü yönleri Tablo 65'te detaylı şekilde gösterilmiştir.

Tablo 65: Güçlü Yönler

GÜÇLÜ YÖNLER
Barınma olanakları ve üniversiteye ulaşımın kolaylığı
Çalışma koşullarının ve fiziksel ortamın iyi olması
ENERMER, OKÜKAGEM, OKÜSEM, OKÜMERLAB, Çeviri ve Redaksiyon Araştırma Birimi ve BAP gibi araştırma merkezlerinin kurulmuş olması
Gelişmekte olan bir üniversite olması
Güzel, yeşil, yeni bir yerleşkeye ve güvenli bir kampüse sahip olması
İstihdam potansiyeli yüksek bölümlerin varlığı ve gelişim planının hazırlanmış olması
Modern Kütüphane ve Öğrenci Yaşam Merkezi
Akademik birimlerin gelişmeye ve büyümeye açık olması
Öğretim elemanlarına kolay erişebilirlik
Üniversite kampüsü içerisinde kapalı yüzme havuzu ve spor alanlarının bulunması
Üniversite kampüsü içerisinde bulunan Sosyal Tesis ve Kreş hizmetinin sunulması
Üniversitenin iç ve dış paydaşlarla ilişkilerinin iyi olması
Yeni, kullanışlı ve modern binaların bulunması
Yenilikçi ve motivasyonu yüksek genç kadroların olması

2. Fırsatlar

SWOT analizi sonucunda OKÜ için fırsatlar Tablo 66'da detaylı şekilde gösterilmiştir.

Tablo 66: Fırsatlar

FIRSATLAR
Bölgedeki gelişmiş olan illere coğrafi ve fizikî yakınlık
Bölgedeki önemli sanayi tesisleri ve limanlara yakınlığı sebebiyle sanayi-üniversite işbirliği
Bölgenin eğitimli insan gücüne olan ihtiyacının artacak olması ve bölgeye yapılan enerji yatırımları
Coğrafi konum, iklim şartları ve geniş tarımsal arazileri
Doğudaki illerimize yakın olmasının oradaki personel ve öğrenciler için çekici olması
Enerji bölgesinde yer alması, genç ve dinamik kadrosu
Fiziksel olarak çalışma ortamının iyi olması
Üniversitenin öğrenci yaşamı açısından ekonomik bir şehirde bulunması
Üniversitenin teşvik kapsamındaki bölgede kurulmuş olması
Osmaniye'de Organize Sanayi Bölgesi'nin bulunması, buradaki bazı şirketlerin uluslararası deneyime sahip olması
Paydaşlarıyla olumlu ilişkilerin olması

3. Zayıf Yönler

SWOT analizi sonucunda OKÜ'nün zayıf olduğu düşünülen yönleri Tablo 67'de detaylı şekilde gösterilmiştir.

Tablo 67: Zayıf Yönler

ZAYIF YÖNLER
Akademik personel sayısının kısmen az olması
Bilimsel araştırmalar için ödenek azlığı
Kampüs içinde öğrencinin faydalanabileceği çarşı benzeri mekanın olmaması
Lojman hizmetinin sunulmaması
MYO'ların bulunduğu bazı ilçelerdeki barınma olanakları yetersizliği
Öğretim Elemanlarının ders yükü ve idari görevlerinin yoğunluğu dolayısıyla bilimsel çalışmalara ağırlık verilememesi
Şehrin az tanınırlığı ve bölgesel kalkınmışlık düzeyi

4. Tehditler

Yapılan SWOT analizinde OKÜ için tehditler Tablo 68’de detaylı şekilde gösterilmiştir.

Tablo 68: Tehditler

TEHDİTLER
Akademik personel temininde karşılaşılan zorluklar
Bazı bölümlerin mezuniyet sonrası iş olanaklarının zayıf olması
Çevredeki gelişmiş üniversitelerin varlığı ve bölgeye kurulan yeni teknik üniversitelerin olması
Osmaniye’nin sosyal, coğrafi ve kültürel yapısı bakımından öğrenciler için metropol kentlere göre daha az çekici olması
Öğrenci sayılarının azalması sebebiyle bazı bölümlerin kapanma riski
Üniversite tercihi konusunda öğrencilerin yakın bölgelerde bulunan daha tecrübeli üniversiteleri tercih etmesi
Üniversitenin ve şehrin tanıtım çalışmalarının yetersiz olması
Üniversiteyi tercih eden öğrencilerin akademik başarı seviyelerinin düşük olması

V. ÖNERİ VE TEDBİRLER

Üniversitelerde kurumsallaşma ve uzmanlaşma hayati öneme sahiptir. Başta eğitim-öğretim olmak üzere Üniversitemiz tarafından sunulan hizmetlerin kalitesini arttırmak, yeterli sayıda, bilgi ve beceriye sahip, nitelikli personelle mümkündür. Bu nedenle Üniversitemizin boş bulunan kadrolarına idari ve akademik personel atanabilmesi için gerekli izinlerin verilmesi önem arz etmektedir.

Üniversitemizin öğrenci sayısı, kapalı alan miktarı ve personel sayısı hızla artmış, bunun yanısıra aynı dönem içinde enflasyonda da artış meydana gelmiştir. Üniversitemiz faaliyet ve hizmetlerinin etkin ve kaliteli bir şekilde sürdürülebilmesi için hayati öneme sahip olan cari giderlere ilişkin ödenekler yukarıda belirtilen etkenlerdeki artışın çok gerisinde kalmıştır. Eğitim-öğretim kalitesinin yükseltilmesi için cari giderlere ilişkin ödeneklerin arttırılması büyük önem arz etmektedir.

ÜST YÖNETİCİ İÇ KONTROL GÜVENCE BEYANI

Üst yönetici olarak yetkim dâhilinde;

İdaremizin 2020 Yılı İdare Faaliyet Raporunda yer alan bilgilerin güvenilir, tam ve doğru olduğunu beyan ederim.

Bu raporda açıklanan faaliyetler için bütçe ile tahsis edilmiş kaynakların, planlanmış amaçlar doğrultusunda iyi mali yönetim ilkelerine uygun olarak etkili, ekonomik ve verimli bir şekilde kullanıldığını, görev ve yetki alanım çerçevesinde iç kontrol sistemi işlemlerinin yasallık ve düzenliliğine ilişkin yeterli güvenceyi sağladığını bildiririm.

Bu güvence, üst yönetici olarak sahip olduğum bilgi ve değerlendirmeler, iç kontroller, iç denetçi raporları ile Sayıştay raporları gibi bilgim dâhilindeki hususlara dayanmaktadır.

Burada raporlanmayan, idarenin menfaatlerine zarar veren herhangi bir husus hakkında bilgim olmadığını beyan ederim (Osmaniye, 2020).

Prof. Dr. Turgay UZUN
Rektör

MALİ HİZMETLER BİRİM YÖNETİCİSİNİN BEYANI

Strateji Geliştirme Daire Başkanı olarak yetkim dâhilinde;

Bu idarede, faaliyetlerin mali yönetim ve kontrol mevzuatı ile diğer mevzuata uygun olarak yürütüldüğünü, kamu kaynaklarının etkili, ekonomik ve verimli bir şekilde kullanılmasını temin etmek üzere iç kontrol süreçlerinin işletildiğini, izlendiğini ve gerekli tedbirlerin alınması için düşünce ve önerilerimin zamanında üst yöneticiye raporlandığını beyan ederim.

İdaremizin 2020 Yılı İdare Faaliyet Raporunun “III/A- Mali Bilgiler” bölümünde yer alan bilgilerin güvenilir, tam ve doğru olduğunu teyit ederim (Osmaniye, 2020).

Müzeyyen AKÇA
Strateji Geliştirme Daire Başkanı